

ПАМЯТНАЯ

КНИЖКА

ПСКОВСКОЙ ГУБЕРНИИ

на 1876 годъ.

ИЗДАНИЕ ПСКОВСКАГО ГУБЕРНСКАГО СТАТИСТИЧЕСКАГО КОМИТЕТА,
подъ редакціею

Дѣйствительнаго Члена онаго *И. И. Василева.*

АДРЕСЪ-КАЛЕНДАРЬ

(Составленъ по 27 Марта 1876 г.)

И

Статистическо-справочныя свѣдѣнія.

Псковъ.

ТИПОГРАФІЯ ГУБЕРНСКАГО ПРАВЛЕНІЯ.

1876.

С 595 Пек

п 15.

I

ПАМЯТНАЯ КНИЖКА

ПСКОВСКОЙ ГУБЕРНИИ

на 1876 годъ.

ИЗДАНИЕ

Псковскаго Губернскаго Статистическаго Комитета, подъ редак-
ціею дѣйствительнаго члена онаго *И. И. Василева.*

АДРЕСЪ-КАЛЕНДАРЬ

и

Статистическо-справочныя свѣдѣнія.

ПСКОВЪ.

ТИПОГРАФІЯ ГУБЕРНСКАГО ПРАВЛЕНІЯ.

1876.



5562, 2955

№ 17
1875

Печатано по распоряженію Псковскаго Губерн-
скаго Статистическаго Комитета.

Псковъ, 17 Марта 1875 года.



ОТДѢЛЪ ПЕРВЫЙ.

**Адресь-Календарь служащихъ въ Псковской
губерніи.**

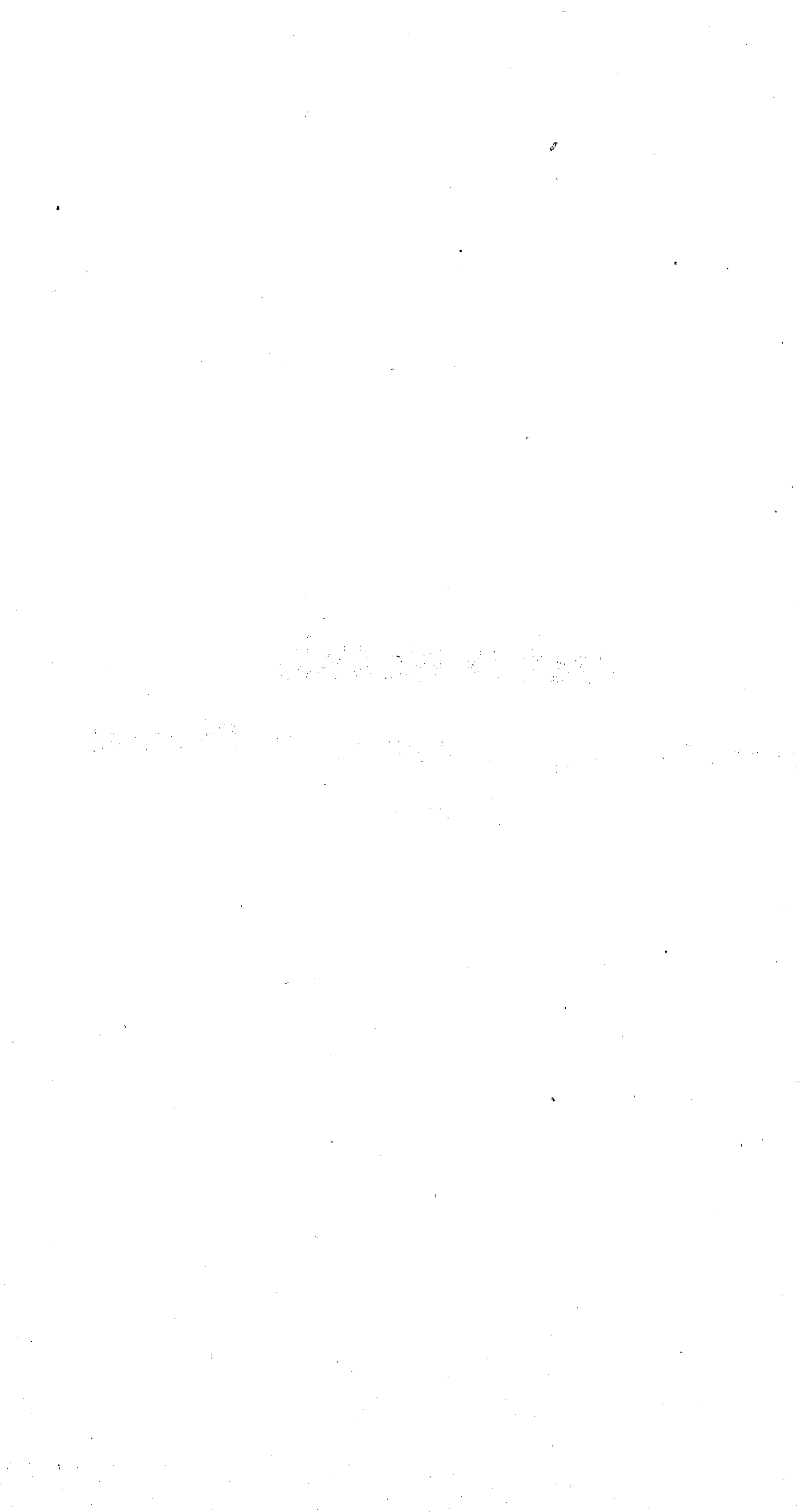

ОГЛАВЛЕНІЕ.

СПИСОКЪ ЧИНАМЪ ГРАЖДАНСКАГО, ВОЕННАГО И ДУХОВНАГО ВѢДОМСТВА.

I. ГРАЖДАНСКОЕ ВѢДОМСТВО.

А) Губернскія учрежденія.		Стр.
Начальникъ губерніи и его канцелярія	1	при библиотекѣ Псковской гимназіи 14
Губернское правленіе	2	Реальное училище —
Губернское по городскимъ дѣламъ присутствіе	3	Учительская семинарія 15
Губернское по крестьянскимъ дѣламъ присутствіе	—	Дирекція народныхъ училищъ —
Губернское по воинской повинности присутствіе	4	Маріинская женская гимназія 16
Губернскій распорядительный комитетъ	—	Посредническая коммисія 17
Губернскій попечительный комитетъ о тюрьмахъ	—	Землемѣрное училище —
Губернскій статистическій комитетъ	5	Контрольная палата 18
Губернскій предводитель дворянства	9	Губернское попечительство дѣтскихъ приютовъ —
Дворянское депутатское собраніе	—	Начальники шоссеиныхъ заставъ 19
Губернская почтовая контора	—	3-я дистанція С.-Петербургской желѣзной дороги —
Телеграфъ	10	Станціи С.-Петербурго-Варшавской желѣзной дороги 20
Казенная палата	—	
Губернское акцизное управленіе	11	Б) Окружное управленіе.
Губернское казначейство	—	Псковскій окружный судъ —
Отдѣленіе государственнаго банка	12	Прокурорскій надзоръ и судебные слѣдователи 22
Губернское управленіе государственныхъ имущес.	—	Великолупцкій окружный судъ 23
Губернскій училищный совѣтъ	13	Прокурорскій надзоръ и судебные слѣдователи 24
Губернская гимназія	—	Акцизное управленіе 1-го округа —
Отдѣлъ о мѣстномъ краѣ	—	Акцизное управленіе 2-го округа 25
		Акцизное управленіе 3-го округа —

II. ВОЕННОЕ ВѢДОМСТВО.

Управленіе Псковскаго губ. воинскаго начальника.	26	Губернское жандармское управленіе.	28
Управленіе Псковскаго уѣзднаго воинскаго начал.	—	Военная прогимназія	—
Царицынскій пѣхотный 146-й полкъ	---	Смотритель провіантска- го магазина	30

III. ДУХОВНОЕ ВѢДОМСТВО.

Епархіальный преосвя- щенный	30	Духовная семинарія	31
Духовная консисторія	—	Попечительство о бѣд- ныхъ духовнаго званія	32
Губернское присутствіе по дѣламъ православнаго духовенства	31	Духовенство римско-ка- толическое.	—
		Духовенство лютеранск.	33

IV. ЗЕМСТВО.

Губернское земское соб- раніе	33	рава	35
Губернская земская уп- рава	—	Губернская земская боль- ница	—

ГОРОДСКІЯ И УѢЗДНЫЯ УЧРЕЖДЕНІЯ.

Псковъ.

Уѣздный предводитель дворянства.	39	Уѣздное полицейское уп- равленіе	43
Дворянская опека	—	Уѣздное земское собраніе	—
Посредникъ по полюбов- ному спеціальному разме- жеванію земель.	—	Уѣздная земская управа.	45
Уѣздное по крестьянскимъ дѣламъ присутствіе	—	Уѣздный училищный со- вѣтъ	—
Уѣздное по воинской по- винности присутствіе	—	Приютъ св. Ольги	—
Городское полицейское управленіе.	40	Городское училище	—
Городская дума	—	Земское ремесленное от- дѣленіе	46
Городская управа	42	Приходское училище	—
Ремесленная управа	—	Евангелическо-лютеран- ско-церковно-приходское училище	—
Торговая депутация	—	Запсковское смѣшанное училище	—
Сиротскій судъ	—	Псковское женское учи- лище	—
Временная каторжная тюрьма	43	Завелицкое смѣшанное училище	47
		Съѣздъ мировыхъ судей.	—

Уѣздный землемѣръ	47	Псковское ссудо-сберега- тельное товарищество въ г. Псковѣ	57
Городовой врачъ	48	Агенты страховыхъ об- ществъ	58
Уѣздный врачъ	—	Начальныя народныя зем- скія училища	59
Земскіе врачи	—	Смотрители почтовыхъ станцій	60
Земскіе акушерки	—	Волостные старшины	—
Смотритель тюремнаго замка	—	Островъ.	
Управленіе Псковскаго уѣзднаго воинскаго начал.	—	Уѣздный предводитель дворянства	61
Псковская мѣстная ко- манда	—	Дворянская опека	—
Настоятели и настоятель- ницы монастырей	49	Посредникъ по полюбов- ному специальному разме- жеванію земель	—
Благочинные	—	Уѣздное по крестьянскимъ дѣламъ присутствіе	—
Уѣздное духовное учи- лище	50	Уѣздное по воинской по- винности присутствіе	—
Распорядительный коми- тетъ Псковскаго женскаго благотворит. общества св. Маріи, состоящаго подъ Ав- густѣйшимъ покровитель- ствомъ Ея Императорскаго Высочества Государыни Це- саревны	—	Тюремное отдѣленіе	62
Библиотечный комитетъ Псковской публичной биб- ліотеки	51	Уѣздное полицейское уп- равленіе	—
Правленіе мѣстнаго ко- митета общества попеченія о раненыхъ и больныхъ воинахъ	—	Уѣздный распорядитель- ный комитетъ	—
Братство во имя Св. Бла- говѣрнаго Великаго князя Александра Невскаго	—	Городская дума	63
Общество Псковскихъ врачей	53	Городская управа	—
Санитарные попечители	54	Торговая депутація	64
Музыкальное общество	55	Сиротскій судъ	—
Музыкальная школа	—	Уѣздное казначейство	—
Пожарное общество	—	Почтовая контора	—
Псковское общество вза- имнаго кредита	56	Уѣздное земское собраніе	—
Общество взаимнаго кре- дита Псковскаго уѣзднаго земства	—	Уѣздная земская управа	65
Псковскій коммерческій банкъ	57	Уѣздный училищный со- вѣтъ	—
		Земская городская боль- ница	66
		Уѣздное училище	—
		Приходское училище	—
		Съѣздъ мировыхъ судей	—
		Уѣздный землемѣръ	67
		Уѣздный врачъ	—
		Земскій врачъ	—
		Управленіе уѣзднаго во- инскаго начальника	—

Смотритель провіантскаго магазина	67
Благочинные	68
Смотрители почтовыхъ станцій	—
Волостные старшины	—
Начальныя народныя земскія училища	69

Опочка.

Уѣздный предводитель дворянства	71
Дворянская опека	—
Посредникъ по полюбовному спеціальному размежеванію земель	—
Уѣздное по крестьянскимъ дѣламъ присутствіе	—
Уѣздное по воинской повинности присутствіе	—
Тюремное отдѣленіе	72
Уѣздное полицейское управленіе	—
Уѣздный распорядительный комитетъ	—
Городская дума	73
Городская управа	74
Торговая депутація	—
Сиротскій судъ	—
Общественный городской банкъ	—
Уѣздное казначейство	75
Почтовая контора	—
Уѣздное земское собраніе	—
Уѣздная земская управа	76
Уѣздный училищный совѣтъ	—
Городская земская больница	—
Уѣздное училище	—
Земское ремесленное отдѣленіе	77
Приходское училище	—
Женская прогимназія	—
Съѣздъ мировыхъ судей	78
Уѣздный землемѣръ	79
Уѣздный врачъ	—

Земскіе врачи	79
Управленіе уѣзднаго воинскаго начальника	—
Настоятель монастыря	—
Благочинные	—
Смотрители почтовыхъ станцій	—
Волостные старшины	80
Начальныя народныя земскія училища	—

Новоржевъ.

Уѣздный предводитель дворянства	81
Дворянская опека	—
Посредникъ по полюбовному спеціальному размежеванію земель	—
Уѣздное по крестьянскимъ дѣламъ присутствіе	—
Уѣздное по воинской повинности присутствіе	—
Тюремное отдѣленіе	82
Уѣздное полицейское управленіе	—
Уѣздный распорядительный комитетъ	—
Городская дума	83
Городская управа	—
Торговая депутація	84
Сиротскій судъ	—
Уѣздное казначейство	—
Почтовая контора	—
Бѣжаницкое почтовое отдѣленіе	—
Уѣздное земское собраніе	—
Уѣздная земская управа	85
Уѣздный училищный совѣтъ	—
Городская земская больница	86
Уѣздное училище	—
Приходское училище	—
Съѣздъ мировыхъ судей	—
Уѣздный землемѣръ	87
Уѣздный врачъ	—
Земскіе врачи	—

Управленіе уѣзднаго воинскаго начальника	87
Благочинные	—
Смотритель почтовой станціи	88
Волостные старшины	—
Начальныя народныя земскія училища	—

Великіе Луки.

Уѣздный предводитель дворянства	89
Дворянская опека	—
Посредникъ по полюбовному спеціальному размежеванію земель	—
Уѣздное по крестьянскимъ дѣламъ присутствіе	—
Уѣздное по воинской повинности присутствіе	—
Тюремное отдѣленіе	90
Уѣздное полицейское управленіе	—
Уѣздный распорядительный комитетъ	91
Городская дума	—
Городская управа	92
Сиротскій судъ	—
Уѣздное казначейство	—
Почтовая контора	—
Горицкое почтовое отдѣленіе	93
Уѣздное земское собраніе	—
Уѣздная земская управа	—
Земская городская больница	94
Общество взаимнаго кредита Великолуцкаго уѣзднаго земства	—
Уѣздный училищный совѣтъ	—
Городское училище	95
Приходское училище	—
Женское училище	—
Съѣздъ мировыхъ судей	—
Уѣздный землемѣръ	96

Уѣздный врачъ	96
Земскіе врачи	—
Управленіе уѣзднаго воинскаго начальника	—
Настоятели и настоятельница монастырей	—
Благочинные	—
Уѣздное духовное училище	97
Смотритель почтов. станціи	—
Волостные старшины	—
Начальныя народныя земскія училища	98
Приходско - попечительскія	—
Частныя сельскія	99

Торопецъ.

Уѣздный предводитель дворянства	101
Дворянская опека	—
Посредникъ по полюбовному спеціальному размежеванію земель	—
Уѣздное по крестьянскимъ дѣламъ присутствіе	—
Уѣздное по воинской повинности присутствіе	—
Тюремное отдѣленіе	102
Уѣздное попечительство дѣтскаго пріюта	—
Дѣтскій пріютъ св. Ольги	—
Уѣздное полицейское управленіе	—
Уѣздный распорядительный комитетъ	103
Городская дума	—
Городская управа	104
Торговая депутація	—
Сиротскій судъ	—
Уѣздное казначейство	105
Уѣздная почтовая контора	—
Уѣздное земское собраніе	—
Уѣздная земская управа	—

Общество взаимнаго кредита Торопецкаго уѣзднаго земства	106
Городская земская больница	—
Уѣздный училищный совѣтъ	—
Уѣздное училище	107
Мужское приходское училище	—
Женское приходское училище	—
Частныя учебныя заведенія	—
Съѣздъ мировыхъ судей	108
Уѣздный землемѣръ	—
Уѣздный врачъ	—
Земскій врачъ	—
Управленіе уѣзднаго воинскаго начальника	109
Настоятель монастыря	—
Благочинные	—
Уѣздное духовное училище	—
Смотритель почтов. станціи	—
Волостные старшины	110
Начальныя народныя земскія училища	—

Холмъ.

Уѣздный предводитель дворянства	111
Дворянская опека	—
Посредникъ по полюбовному спеціальному размежеванію земель	—
Уѣздное по крестьянскимъ дѣламъ присутствіе	—
Уѣздное по воинской повинности присутствіе	—
Тюремное отдѣленіе	112
Уѣздное попечительство дѣтскаго Кущелевскаго пріюта	—
Дѣтскій пріютъ	113

Уѣздное полицейское управленіе	113
Уѣздный распорядительный комитетъ	—
Городская дума	114
Городская управа	—
Торговая депутація	115
Сиротскій судъ	—
Городской общественный банкъ	—
Уѣздное казначейство	116
Уѣздная почтовая контора	—
Уѣздное земское собраніе	—
Уѣздная земская управа	117
Городская земская больница	—
Уѣздный училищный совѣтъ	—
Уѣздное училище	—
Городское Николаевское приходское училище	118
Городское Воскресенское приходское училище	—
Съѣздъ мировыхъ судей	—
Уѣздный землемѣръ	119
Уѣздный врачъ	—
Управленіе уѣзднаго воинскаго начальника	—
Благочинные	—
Смотрители почтовыхъ станцій	—
Волостные старшины	—
Начальныя народныя земскія училища	120

Норховъ.

Уѣздный предводитель дворянства	121
Дворянская опека	—
Посредникъ по полюбовному спеціальному размежеванію земель	—
Уѣздное по крестьянскимъ дѣламъ присутствіе	—
Уѣздное по воинской повинности присутствіе	—

Тюремное отдѣленіе	122
Уѣздное полицейское управленіе	—
Уѣздный распорядительный комитетъ	—
Городская дума	123
Городская управа	—
Сиротскій судъ	124
Торговая депутація	—
Общественный банкъ Жукова	—
Уѣздное казначейство	—
Уѣздная почтовая контора	—
Уѣздное земское собраніе	—
Уѣздная земская управа	126
Училищный совѣтъ	—
Городская земская больница	—
Уѣздное училище	—
Приходское училище	127
Женская прогимназія	—
Съѣздъ мировыхъ судей	128
Уѣздный землемѣръ	129
Уѣздный врачъ	—
Земскіе врачи	—
Управленіе уѣзднаго воинскаго начальника	—
Настоятель монастыря	—
Благочинные	—
Уѣздное духовное училище	130
Смотрители почтовыхъ станцій	—
Волостные старшины	—
Начальныя народныя земскія училища	131

Безуѣздный городъ Щечеры.

Упрощенное общественное управленіе	133
Сиротскій судъ	—
Торговая депутація	—

Александровскій по- садъ.

Посадская дума	133
Посадская управа	134
Торговая депутація	—
Сиротскій судъ	135

Посадъ Солецы.

Полицейскій приставъ	135
Помощникъ полицейскаго пристава	—
Посадская дума	—
Посадская управа	136
Сиротскій судъ	—
Торговая депутація	137
Почтовая контора	—
Приходское училище	—

Пригородъ Красный.

Упрощенное общественное управленіе	137
Торговая депутація	—
Алфавитный указатель	139

Статистическія свѣдѣнія о служащихъ въ Псковской губерніи въ 1874 году	163
--	-----

1. The first part of the document discusses the importance of maintaining accurate records of all transactions.

2. It is essential to ensure that all entries are supported by proper documentation and receipts.

3. Regular audits should be conducted to verify the accuracy of the records and identify any discrepancies.

4. The second part of the document outlines the various methods used to collect and analyze data for the study.

5. These methods include surveys, interviews, and the analysis of existing data sources.

6. The results of the data collection show a clear trend in the behavior of the subjects over time.

7. This trend suggests that the intervention had a significant positive impact on the outcomes measured.

8. The final part of the document provides a conclusion and recommendations for future research.

9. It is recommended that further studies be conducted to explore the long-term effects of the intervention.

10. The findings of this study have important implications for the field of research.

11. The authors express their gratitude to the participants and the funding agency for their support.

12. The document concludes with a list of references and a declaration of no conflicts of interest.

13. The authors also acknowledge the limitations of the study and the need for further investigation.

14. The data analysis was performed using advanced statistical software to ensure accuracy.

15. The results are presented in a clear and concise manner to facilitate understanding.

16. The document is structured to provide a comprehensive overview of the study.

17. The authors hope that this research will contribute to the advancement of the field.

18. The document is available for review and distribution to interested parties.

19. The authors are available for contact regarding any questions or requests for further information.

20. The document is a valuable resource for researchers and practitioners alike.

21. The findings are discussed in detail in the main body of the text.

22. The document is a testament to the dedication and hard work of the research team.

23. The authors are proud to share their work with the academic community.

24. The document is a reflection of the collaborative effort of all involved.

25. The authors look forward to future collaborations and research in this area.

26. The document is a contribution to the body of knowledge in the field.

27. The authors are grateful for the feedback and suggestions received during the review process.

28. The document is a testament to the power of research and the pursuit of knowledge.

Перемѣны

ВЪ СОСТАВѢ СЛУЖАЩИХЪ,

произшедшія со времени печатанія адресь-календаря.

	Страница.	Строка.
На основаніи указа Правительствующаго Сената, отъ 16 Февраля 1876 года, № 6113, Г. Вице-Губернаторъ введенъ въ число членовъ губернскаго по воинской повинности Присутствія .	4	10
Младшій Инженеръ Строительнаго отдѣленія Губернскаго Правленія, колл. секр. Михайлъ Александровичъ <i>Соколовъ</i> , перемѣщенъ на такую же должность въ Минскую губернію .	2	12
Младшій архитекторъ Строительнаго отдѣленія Губернскаго Правленія, надв. сов. Александръ Савватьевичъ <i>Голубцовъ</i> назначенъ старшимъ архитекторомъ Строительнаго отдѣленія Вологодскаго Губернскаго Правленія, а вмѣсто его назначенъ младшимъ архитекторомъ губ. секр. Фаддей Эдуардовичъ <i>Войничій</i> .	2	14
Губернскій предводитель дворянства, Александръ Евгеньевичъ <i>Заринъ</i> переименованъ изъ отставныхъ полковниковъ въ статскіе совѣтники, по сему считать его въ этомъ чинѣ и по другимъ должностямъ .	9	5
Помощн. экспедитора распоряд., слѣдст. и хозяйств. части Пск. губ. почт. конт., колл. рег. Сергѣй Алексѣевичъ <i>Крюковичъ</i> , согласно прошенію уволенъ отъ службы, а на мѣсто его опредѣленъ на эту должность смотритель Псковской почт. ст. Николай Николаевичъ <i>Бонковскій</i> .) 9) 60	32 10
Бухгалтеръ и завѣдывающій исполнительскою частію управленія Государственныхъ имуществъ, колл. асс. Антонъ Осиповичъ <i>Духновскій</i> , согласно прошенію, уволенъ отъ должности, а на мѣсто его опредѣленъ по вольному найму отставной фельдфебель <i>Орловъ</i> .		
Испр. долж. помощн. ревизора Псковской контрольной Палаты: тит. сов. Александръ Ефимовичъ <i>Петрусевичъ</i> и Владиміръ Никаноровичъ <i>Азаревъ</i> , утверждены въ должностяхъ .	8) 9) 10

<p>Переведены и. д. судебных слѣдователей: колл. секр. <i>Чемадуровъ</i> изъ Валдайскаго уѣзда въ 1-й участокъ Псковскаго уѣзда съ возложеніемъ на него обязанностей производства слѣдствій по важнѣйшимъ дѣламъ и тит. сов. Антонъ Игнатьевичъ <i>Спитцъ</i> изъ 2-го участка Порховскаго уѣзда въ городъ Псковъ</p>	22) 22 23
<p>Командированъ къ и. д. судебного слѣдователя 2 участка Порховскаго уѣзда, тит. сов. <i>Наумовъ</i></p>	22	31
<p>Кандидатъ на судебныя должности при Псковскомъ Окружномъ Судѣ, губ. секр. Александръ Константиновичъ <i>Веригинъ</i>, командированный къ и. д. помощника секретаря по уголовному отдѣленію, согласно прошенію, уволенъ отъ службы, а на его мѣсто назначенъ кандидатъ правъ Леонидъ <i>Бровковичъ</i></p>	21	35
<p>Состоящій кандидатомъ на судебныя должности при Псковскомъ же Окружномъ Судѣ Иванъ Севериновичъ <i>Смигельскій</i> опредѣленъ секретаремъ Совѣта и Правленія Императорскаго Варшавскаго университета</p>	21	30
<p>Кандидатъ на судебныя должности при Прокурорѣ Псковскаго Окружнаго Суда баронъ <i>Роппъ</i> переведенъ кандидатомъ на судебныя должности при Псковскомъ же Окружномъ Судѣ и дѣйствительный студентъ Варшавскаго университета <i>Власевичъ</i>, опредѣленъ кандидатомъ на судебныя должности при томъ же судѣ</p>	21	36
<p>Судебный приставъ Псковскаго Окр. Суда, губ. секр. Павелъ Ивановичъ <i>Смоляжнинъ</i>, согласно прошенію уволенъ отъ службы, а на мѣсто его опредѣленъ на эту должность дворянинъ Болеславъ <i>Чернявскій</i>, мѣстожителство коему опредѣляется въ г. Опочкѣ</p>	21	25
<p>Старшій помощникъ надзирателя 3-го акцизнаго округа, тит. сов. Никаноръ Ивановичъ <i>Кужинъ</i>, согласно прошенію, перемѣщенъ младшимъ помощникомъ надзирателя 1 округа, а состоящій въ 1 округѣ младшимъ помощникомъ надзирателя тит. сов. Эрнстъ Ивановичъ <i>Велицъ</i> переведенъ помощникомъ надзирателя 3 округа и впоследствии, согласно прошенію, уволенъ отъ этой должности; младшій же помощникъ надзирателя 3 округа, губ. секр. Иванъ Ивановичъ <i>Фонъ-Зекъ</i>, назначенъ старшимъ помощникомъ того же надзирателя</p>	25) 4 27 30

Предсѣдатель Псковскаго Сиротскаго Суда, купецъ Дормидонтъ Артемьевичъ <i>Арестовъ</i> , исключается за смертію	42	32
Помѣщенные въ книжкѣ участковые Мировые Судьи по Псковскому Судебному Округу указомъ Сената утверждены, кромѣ Судьи 5 участка Александра Николаевича <i>Вожина</i> , вмѣсто котораго назначается кандидатъ на эту должность, колл. асес. Робертъ Васильевичъ <i>Столыгане</i>	47	14
Почетные мировые судьи тоже указомъ Сената утверждены и къ нимъ еще слѣдуетъ считать почетнымъ мировымъ судьей, колл. секр. Петра Карловича <i>Гилейнъ-Фонъ-Гембица</i>	47	28
Утвержденъ почетнымъ мировымъ судьей по Островскому мировому судебному округу кандидатъ правъ Юлій <i>Кузнецовъ</i>	67	11
Опредѣленъ письмоводителемъ Великолуцкой дворянской опеки Мечиславъ Ипполитовичъ <i>Сokolовскій</i>	71	8
Колл. рег. Алексѣй Васильевичъ <i>Поповъ</i> опредѣленъ и. д. смотрителя Опочецкаго Тюремнаго Замка	72	18
Назначенъ и. д. Секретаря Новоржевскаго уѣзднаго полицейскаго управленія, губ. секр. Николай Осиповичъ <i>Криско</i>	82	19
Приемщикъ Горицкаго почтоваго отдѣленія, Александръ <i>Велейскій</i> , перемѣщенъ сортировщикомъ въ Новоржевскую почтовую контору	93	2
Помощникъ Великолуцкаго уѣзднаго почтмейстера, колл. рег. Петръ Николаевичъ <i>Аничковъ</i> , переведенъ въ Псковскую губернскую почтовую контору на должность старшаго помощника экспедитора по спеціальной части почтоваго дѣла.)	9	27
Почетный мировой судья Великолуцкаго мирового судебного Округа, Генераль-Лейт. Кирилль Матвѣевичъ <i>Зыбинъ</i> за смертію исключается	92	33
Почетный мировой судья Великолуцкаго мирового судебного Округа, Генераль-Лейт. Кирилль Матвѣевичъ <i>Зыбинъ</i> за смертію исключается	95	30
Приставъ 1 стана Торопецкаго уѣзда, тит. сов. Дмитрій Петровичъ <i>Михайловъ</i> , согласно прошенію, уволенъ, а на мѣсто его и. д. пристава 1 стана опредѣленъ полицейскій надзиратель 2 части г. Торопца, губ. секр. Витольдъ Флоріановичъ <i>Дембчинскій</i>	103) 2) 6
Почетный гражданинъ Петръ Петровичъ <i>Сачневъ</i> , согласно прошенію, уволенъ отъ должности почетнаго мирового судьи по Торопецкому мировому судебному округу	108	

Полицейскій приставъ посада Сольцы, колл. асс. Александръ Егоровичъ <i>Затепленскій</i> , перемѣщенъ на должность Полицейскаго надзирателя 2 части г. Торопца, а на мѣсто его опредѣленъ и. д. пристава посада Сольцы, шт. кап. Ѳедоръ Николаевичъ <i>Бълавинъ</i>) 103	6
) 135	12

Перемѣны по II Отдѣлу.

Квартира пристава 2 стана Великолуцкаго уѣзда изъ села Коростовичъ переведена въ село Новоселье	124	•
---	-----	---

Не напечатано и напечатано по ошибкѣ за неимѣ-
ніемъ свѣдѣній.

Не напечатаны въ числѣ Дѣйствительныхъ Членовъ Статистическаго Комитета: шт. кап. Левъ Михайловичъ <i>Гуляевъ</i> , производитель работъ по осушкѣ болотъ Константинъ Петровичъ <i>Нотгафтъ</i> , и Ветеринаръ Иванъ Яковлевичъ <i>Шелухинъ</i>	7	6
---	---	---

Напечатано: ст. сов. Карлъ Ивановичъ <i>Германъ</i> , подлежащій исключенію	8	34
---	---	----

Напечатано Почетный Мировой Судья, кол. секр. Иванъ Николаевичъ <i>Чириковъ</i> , а слѣдуетъ читать одинъ изъ почетныхъ Мировыхъ Судей	101	16
--	-----	----

Опечатки.

Напечатано.	Слѣдуетъ читать.		
Куволкинъ	Куволкинъ	7	34
Монасеинъ	Манасеинъ	22	8
Брѣрезскій	Березскій	31	8
Христіановичъ	Христіановичъ	40	31
Фалькъ	Фалкъ	53	26
Ѳедоръ Карловичъ	Карлъ Ѳедоровичъ	54	13
2-го	2-го	67	13
Барышнико	Барышниковъ	73	27
Ченулинъ	Чечулинъ	74	3
Перембскій	Порембскій	82	21
Васильевнчъ	Васильевичъ	84	7
Апмонъ	Антонъ	86	2
Нолубъ	Голубъ	88	5
Колубогъ	Колубакъ	97	2
Ивенъ	Иванъ	133	14

Произведены за выслугу лѣтъ въ слѣдующіе чины:

Статскіе совѣтники:

Старшій совѣтникъ губернскаго правленія *Василій Павловичъ Лазаревичъ* и помощникъ инспектора врачебнаго отдѣленія *Бодеславъ Осиповичъ Озембловскій*.

Коллежскіе совѣтники:

Холмскій исправникъ *Николай Елладіевичъ Калининъ*.

Коллежскіе ассесоры:

Младшіе чиновники особыхъ порученій при Губернаторѣ *Владиміръ Михайловичъ Лисенко* и *Николай Осиповичъ Гиршфельдъ*, старшій дѣлопроизводитель губернскаго правленія *Александръ Николаевичъ Верхоустинскій* и помощникъ секретаря того же правленія *Станиславъ Антоновичъ Блюмъ*, дѣлопроизводитель Казенной Палаты *Николай Васильевичъ Паршинъ*, бухгалтеръ Новоржевскаго казначейства *Николай Алексѣевичъ Татаринковъ*, приставы Островскаго уѣзда, становъ: 3-го, *Егоръ Родіоновичъ Прокофьевъ* и 1-го, *Николай Александровичъ Цветковъ*.

Титулярные совѣтники:

Старшій дѣлопроизводитель губернскаго правленія *Иванъ Ивановичъ Аполинскій* и дѣлопроизводитель врачебнаго отдѣленія того же правленія *Иванъ Васильевичъ Лебедевъ*, приставы становъ и уѣздовъ: 2-го Псковскаго, *Викторъ Ивановичъ Пастуховскій* и Холмскаго 3-го, *Владиміръ Александровичъ Головачевъ* и 1-го *Иванъ Карловичъ Андриесевскій*, дворнскій застѣдатель Псковскаго уѣзднаго полицейскаго управленія *Николай Васильевичъ Затемилинскій*, полицейскій приставъ 1 части г. Порхова *Вильгельмъ Ивановичъ Толвинскій*, и. д. Островскаго уѣзднаго казначея *Робертъ Федоровичъ Поппе*.

Коллежскіе секретари:

Секретарь губернскаго попечительнаго комитета о тюрьмахъ *Александръ Александровичъ Пахомовъ*, столоначальникъ духовной консисторіи *Иванъ Васильевичъ Безсребренниковъ* и при-

ставъ 1-го стана Порховскаго уѣзда, Владиславъ Ивановичъ *Гржибовскій*, и. д. уѣздныхъ казначеевъ: Опочецкаго, Николай Васильевичъ *Трусовъ* и Великолуцкаго, Иванъ Николаевичъ *Соловскій*.

Губернскіе секретари:

Секретарь Торопецкаго уѣзднаго полицейскаго управленія Иванъ Ивановичъ *Маревичъ*, младшій чиновникъ особыхъ порученій казенной палаты Николай Михайловичъ *Лучаниновъ*.

Коллежскіе регистраторы:

Бывшій и. д. бухгалтера губернскаго казначейства Иванъ *Смирновъ*.

I.

ГРАЖДАНСКОЕ ВѢДОМСТВО.

A) ГУБЕРНСКІЯ УЧРЕЖДЕНІЯ.

М. В. Д.

Губернаторъ, камергеръ Двора Его Императорскаго Величества, д. ст. сов. Михайль Борисовичъ Прутченко.

КАНЦЕЛЯРІЯ ГУБЕРНАТОРА.

Управляющій канцелярією, состоящій при Министерствѣ Внутреннихъ Дѣлъ, кол. сов. Адамъ Викентьевичъ Юшкевичъ.

Помощники его:

Старшій, губ. секр. Николай Прокофьевичъ Кудрявцевъ.
Младшіе: 1-й—надв. сов. Николай Александровичъ Ивановскій.

2-й—колл. рег. Николай Васильевичъ Подашевскій.

Регистраторъ, кол. секр. Андрей Федоровичъ Лызловъ.

Чиновники особыхъ порученій:

Старшіе: 1-й—надв. сов. Дмитрій Дмитриевичъ Урвинъ.

2-й—(сверхъ штата), надв. сов. Алексѣй Еениновичъ Смоленскій.

Младшіе: 1-й—тит. сов. Николай Осиповичъ Гиршфельдъ.

2-й—тит. сов. Владиміръ Михайловичъ Лисенко.

3-й—(сверхъ штата), колл. асс. Николай Алексѣевичъ Ивановъ.

ГУБЕРНСКАЕ ПРАВЛЕНІЕ.

Вице-Губернаторъ, стат. сов. Леонидъ Константиновичъ
Теляковскій.

Старшій Совѣтникъ, кол. сов. Василій Павловичъ Лаза-
ревичъ.

Совѣтникъ, ст. сов. Георгій Сергѣевичъ Лошаковъ.

Совѣтникъ, надв. сов. Александръ Кузьмичъ Соломинъ.

Губернскій инженеръ, ст. сов. Петръ Ивановичъ Касьян-
деръ.

Губернскій архитекторъ, стат. сов. Аѳанасій Ивановичъ
Ранвидъ.

Младшій инженеръ, колл. секр. Михаилъ Александровичъ
Соколовъ.

Младшій архитекторъ, (вакансія).

Губернскій врачебный инспекторъ, д. ст. сов. Иванъ Се-
меновичъ Штернъ.

Помощникъ его, кол. сов. Болеславъ Осиповичъ Озембловскій.

Старшій губернский ветеринаръ, колл. сов. Василій Алек-
сандровичъ Фростъ.

Младшій ветеринаръ, Александръ Михайловичъ Сунцель.

Формацевтъ, колл. асс. Густавъ Ивановичъ Зоренфрей.

Губернскій землемѣръ, стат. сов. Ѳедоръ Илларионовичъ
Цапковъ.

Помощники его: надв. сов. Николай Петровичъ Мазуровъ.

Колл. асс. Матвѣй Ивановичъ Засуховскій.

Секретарь Присутствія, надв. сов. Ѳедоръ Ивановичъ
Троицкій.

Помощникъ его, тит. сов. Станиславъ Антоновичъ Блюмъ.

Чиновникъ по счетной и экзекуторской части, колл. асс.
Борныій Ивановичъ Жадрицкій.

Помощникъ его, колл. асс. Александръ Петровичъ Безбо-
родовъ.

Регистраторъ, тит. сов. Иванъ Дмитриевичъ Троицкій.

Архивариусъ, тит. сов. Дмитрій Гавриловичъ Немировъ.

Дѣлопроизводители:

1-го стола, старшій, тит. сов. Александръ Николаевичъ
Верхоустинскій.

2-го стола, в. рег. Александръ Ивановичъ Лебедевъ (и. д.).

3-го стола, старшій, надв. сов. Владиміръ Матвѣевичъ
Мачушевскій.

4-го стола, старшій, колл. секр. Иванъ Ивановичъ Апо-
линскій.

Строительнаго отдѣленія, колл. асс. Казиміръ Францевичъ Гриневичъ.

Врачебнаго отдѣленія, колл. секр. Иванъ Васильевичъ Лебедевъ.

Губернской чертежной, губ. секр. Оттонъ Францевичъ Ковалевскій.

ТИПОГРАФІЯ.

Смотритель типографіи (онъ же начальникъ газетнаго стола и редакторъ оффиц. части губернскихъ вѣдомостей), колл. асс. Михайлъ Александровичъ Хребтовъ.

Редакторъ неоф. части, надв. сов. Дмитрій Дмитриевичъ Урвинъ.

Факторъ типографіи, потом. почет. гражд. Василій Семеновичъ Елишевъ.

ГУБЕРНСКОЕ ПО ГОРОДСКИМЪ ДѢЛАМЪ ПРИСУТСТВІЕ.

Предсѣдатель, Губернаторъ.

Члены:

Вице-Губернаторъ.

Управляющій казенною палатою.

Прокуроръ окружнаго суда.

Предсѣдатель съѣзда мировыхъ судей.

Предсѣдатель губернской земской управы.

Городской голова.

Завѣдывающій дѣлопроизводствомъ, секретарь городской думы.

ГУБЕРНСКОЕ ПО КРЕСТЬЯНСКИМЪ ДѢЛАМЪ ПРИСУТСТВІЕ.

Предсѣдатель, Губернаторъ.

Члены:

Губернскій предводитель дворянства.

Вице-Губернаторъ.

Управляющій казенною палатою.

Управляющій государственными имуществами.

Предсѣдатель губернской земской управы.

Прокуроръ окружнаго суда.

Непремѣнный членъ, коллеж. секр. Михаилъ Федоровичъ Эссенъ.

Секретарь, колл. сов. Адамъ Викентьевичъ Юшкевичъ.

ГУБЕРНСКОЕ ПО ВОИНСКОЙ ПОВИННОСТИ ПРИСУТСТВІЕ.

Предсѣдатель, Губернаторъ.

Члены:

Губернскій предводитель дворянства.

Предсѣдатель губернской земской управы.

Одинъ изъ членовъ той же управы по назначенію.

Губернскій воинскій начальникъ.

Губернскій прокуроръ.

Завѣдывающій дѣлопроизводствомъ, колл. сов. Адамъ Викентьевичъ Юшкевичъ.

ГУБЕРНСКІЙ РАСПОРЯДИТЕЛЬНЫЙ КОМИТЕТЪ.

Предсѣдатель, Губернаторъ.

Члены:

Губернскій предводитель дворянства.

Вице-Губернаторъ.

Управляющій казенною палатою (онъ же за вѣдывающій дѣлами комитета).

Городской голова.

Предсѣдатель губернской земской управы.

Губернскій воинскій начальникъ.

Управляющій почтовою частію.

ГУБЕРНСКІЙ ПОПЕЧИТЕЛ. КОМИТЕТЪ О ТЮРЬМАХЪ.

Вице-президенты: Епископъ Псковскій и Порховскій.

Губернаторъ.

Прокуроръ С.-Петербургской судебной палаты.

Директоры:

Губернскій предводитель дворянства.

Вице-Губернаторъ.

Прокуроръ Псковскаго окружнаго суда.

Управляющій казенною палатою.
Товарищъ прокурора Псковскаго окружнаго суда, тит.
сов. Александръ Николаевичъ *Петровъ*.
Тайный сов. Егоръ Ѳедоровичъ *Винбергъ*.
Ген-лейтен. сенат. Александръ Христіановичъ *Кангеръ*.
Стат. сов. Георгій Сергѣевичъ *Лошаковъ*.
Надв. сов. Николай Евгеніевичъ *Кастальскій*.
Надв. сов. Александръ Кузьмичъ *Соломинъ*.
Колл. асс. Корнилій Ивановичъ *Жадрицкій*.
Д. ст. сов. Василій Ивановичъ *Подашевскій*.
Отст. корн. Николай Александровичъ *Вагановъ*.
Колл. секр. Александръ Александровичъ *Вагановъ*.
Отст. пор. Михайлъ Александровичъ *Назимовъ*.
Потом. почет. гражд. Петръ Петровичъ *Калащниковъ*.
Д. ст. сов. Иванъ Семеновичъ *Штернъ*.
Колл. сов. Болеславъ Осиповичъ *Озембловскій*.
Фердинандъ Ермолаевичъ *Бауэръ*.
Секретарь, губ. секр. Александръ Александровичъ *Пажо-
мовъ*.

ГУБЕРНСКІЙ СТАТИСТИЧЕСКІЙ КОМИТЕТЪ.

Почетные члены:

Павелъ, Епископъ Псковскій и Порховскій.
Графъ Алексѣй Сергѣевичъ *Уваровъ*.
Поручикъ Михайлъ Александровичъ *Назимовъ*.

Предсѣдатель, Губернаторъ.

Чл. Предсѣдателя, полк. Александръ Евгеніевичъ *Заринъ*.

Непремѣнные члены:

Губернскій предводитель дворянства.

Вице-Губернаторъ.

Управляющій казенною палатою.

Управляющій государственными имуществами.

Управляющій контрольною палатою.

Управляющій питейно-акцизными сборами.

Управляющій Псковскимъ отдѣленіемъ Государств. банка.

Директоръ училищъ.

Инспекторъ врачебнаго отдѣленія.

Губернскій инженеръ.

Губернскій архитекторъ.

Губернскій землеустроитель.

Городской голова.

Евангелическо-Лютеранской церкви пасторъ.

Настоятель Римско-Католическаго костела.

Секретарь (вакансія).

Дѣйствительные Члены:

а) находящіеся въ г. Псковъ.

Д. ст. сов. Николай Николаевичъ *Вохинъ*.

Д. ст. сов. Александръ Николаевичъ *Яхонтовъ*.

Д. ст. сов. Василій Ивановичъ *Подашевскій*.

Отст. корнетъ Николай Александровичъ *Вагановъ*.

Колл. сов. Иванъ Ивановичъ *Василевъ*.

Колл. сов. Александръ Сергѣевичъ *Князевъ*.

Колл. сов. Адамъ Викентьевичъ *Юшкевичъ*.

Протоіерей Кафедральнаго собора Іоаннъ Семеновичъ *Березскій*.

Протоіерей Петропавловскаго собора Михаилъ Сергѣевичъ *Князевъ*.

Федоръ Ермолаевичъ *Бауръ*.

Надв. сов. Константинъ Григорьевичъ *Евдентьевъ*.

Колл. сов. Николай Петровичъ *Ламбинъ*.

Тит. сов. Александръ Ивановичъ *Бражниковъ*.

Тит. сов. Александръ Михайловичъ *Козловскій*.

Дмитрій Ивановичъ *Ивановъ*.

Полковникъ Александръ Васильевичъ *фонъ-Будбергъ*.

Стат. сов. Петръ Степановичъ *Техоцкій*.

Стат. сов. Георгій Сергѣевичъ *Лошаковъ*.

Колл. сов. Болеславъ Осиповичъ *Озембловскій*.

Священникъ Анастасіевской церкви Василій Діонидовичъ *Смиречанскій*.

Колл. секр. Михаилъ Федоровичъ *Эссенъ*.

Колл. асс. Владиміръ Федоровичъ *Ниландеръ*.

Колл. асс. Осипъ Ивановичъ *Тишецкій*.

Капит. Петръ Николаевичъ *Языковъ*.

Тит. сов. Павелъ Петровичъ *Куликовъ*.

Колл. сов. Василій Павловичъ *Лазаревичъ*.

Колл. асс. Александръ Михайловичъ *Кислинскій*.

Штаб.-кап. Александръ Андреевичъ *Черемновъ*.

Полков. Михаилъ Лаврентьевичъ *Левковецъ*.

Преподаватель Псковской семинаріи Архим. *Алексій*.

Колл. сов. Николай Ивановичъ *Раевскій*.

Состоящій въ VIII кл. Николай Ивановичъ *Соколовъ*.

Надв. сов. Иванъ Яковлевичъ *Скляръ*.

Колл. сов. Павелъ Викентьевичъ *Эймонтъ*.

Д. ст. сов. баронъ Владиміръ Фердинандовичъ *Раденъ*.
Преподаватели Псковск. духовной семинаріи: Андрей Калинин-
новичъ *Положенскій*.
Діонисій Іудіановичъ *Стопневичъ*.
Сергѣй Васильевичъ *Кохомскій*.

б) Находящіеся въ уѣздахъ губерніи.

Псковскомъ:

Священникъ погоста Рюхи Николай Никитъевичъ *Ясенскій*.
Д. ст. сов. Николай Ѳедоровичъ *Фанъ-деръ-Флитъ*.
Священникъ Савво-Пустынскаго погоста Василій Семено-
вичъ *Меншиховъ*.
Священникъ Видѣлибскаго погоста Александръ Никитъевичъ
Ясенскій.
Генераль-лейт. Александръ Христіановичъ *Каптеръ*.
Псковскій помѣщикъ Николай Казиміровичъ *Богушевскій*.

Островскомъ:

Отст. кап. Владиміръ Александровичъ *Изъединовъ*.
Поручикъ гвардіи, баронъ Александръ Александровичъ
фонъ-Фитингофъ-Шель.
Ген.-маіоръ Андрей Григорьевичъ *Савельевъ*.
Флота-капитанъ 2-го ранга Николай Алексѣевичъ *Бекле-
шовъ*.
Городовой врачъ, лекаръ, колл. сов. Иванъ Мартыновичъ
Колендо.
Поручикъ, баронъ Борисъ Александровичъ *Вревскій*.
Свящ. Іоаннъ Семеновичъ *Ладинскій*.

Опочецкомъ:

Надв. сов. Александръ Александровичъ *Померанцевъ*.
Колл. рег. Григорій Ѳедоровичъ *Карповъ*.
Отст. шт.-кап. гвард. Иванъ Александровичъ *Пленъ*.
Отст. кап. гвард. Николай Петровичъ *Травинъ*.
Колл. асс. Владиміръ Карловичъ *Эккерманъ*.
Уѣзд. врачъ колл. сов. Иванъ Игнатъевичъ *Игнатовичъ*.
Потом. почет. гражд. Никифоръ Ивановичъ *Куколкинъ*.
Купецъ Павелъ Павловичъ *Зеленецкій*.
Свящ. Яковъ Михайловичъ *Розановъ*.

Новоржевскомъ:

Тит. сов. Николай Николаевичъ *Рокотовъ*.
Отст. полк. гвард. Михаилъ Сергѣевичъ *Лижардовъ*.

Штабсъ-ротм. Матвѣй Корнильевичъ Бороздинъ.
Колл. асс. Петръ Егоровичъ Ивановъ.
Протоіерей Николай Ивановичъ Юнаковскій.
Священникъ Матвѣй Корнильевичъ Соколовъ.

Великолудскомъ:

Генер.-маіоръ Николай Ивановичъ Саврасовъ.
Штабсъ-ротм. Иванъ Николаевичъ Елагинъ.
Надв. сов. Иванъ Петровичъ Муравьевъ.
Колл. секр. Михаилъ Петровичъ Непенинъ.
Колл. асс. Иванъ Андреевичъ Яковлевъ.
Гвард. полк. Владиміръ Михайловичъ Алексеевъ.
Потом. поч. гражд. Платонъ Гавриловичъ Грудининъ.
Протоіерей Иванъ Михайловичъ Шульжеровъ.
Купецъ Михаилъ Людвиговичъ Касперскій.
Купецъ Николай Лукичъ Разговоровъ.

Торопецкомъ:

Д. ст. сов. Иванъ Алексѣевичъ Ганъ.
Колл. сов. Василій Васильевичъ Голенищевъ-Кутузовъ.
Надв. сов. Николай Алексѣевичъ Кутузовъ.
Колл. сов. Платонъ Андреевичъ Ламберти.

Холмскомъ:

Флота-лейт. Петръ Николаевичъ Калитинъ.
Флота-лейт. Александръ Сергѣевичъ Зеленый.
Колл. секр. Владиміръ Александровичъ Красноленскій.
Колл. асс. Александръ Васильевичъ Гейдельбергъ.
Потом. поч. гражд. Иванъ Михайловичъ Бобарыкинъ.
Священ. Гавріилъ Васильевичъ Бѣллавинъ.
Священ. Николай Александровичъ Кудрявцевъ.
Купецъ Алексѣй Михеевичъ Красильниковъ.

Порховскомъ:

Д. ст. сов. Николай Николаевичъ Анчиковъ.
Отст. поруч. Дмитрій Евгеніевичъ Заринъ.
Губ. секр. Дмитрій Васильевичъ Сергѣевскій.
Ст. сов. Карлъ Ивановичъ Германъ.
1-й гильдіи куп. сынъ Яковъ Федоровичъ Ванюковъ.
Священ. Павелъ Ивановичъ Городецкій.

Священ. Нилъ Семеновичъ *Васильковъ*.

Поручикъ Евграфъ Семеновичъ *Ладыженскій*.

Купеческій сынъ Павелъ Михайловичъ *Силинъ*.

ГУБЕРНСКІЙ ПРЕДВОДИТЕЛЬ ДВОРЯНСТВА.

Полковникъ Александръ Евгеньевичъ *Заринъ*.

ДВОРЯНСКОЕ ДЕПУТАТСКОЕ СОБРАНИЕ.

Предсѣдатель, губернскій предводитель дворянства.

Депутаты отъ дворянства уѣздовъ:

Псковскаго, — колл. асс. Петръ Карловичъ *Гиллейнъ-фонъ-Гембицъ*.

Островскаго, — кол. секр. Александръ Павловичъ *Макаровъ*.

Опочецкаго, — тит. сов. баронъ Георгій Владиміровичъ *Розенъ*.

Новоржевскаго, — артилл. прапорщ. Петръ Петровичъ *Елашинъ*.

Великолукскаго, — губ. секр. Михаилъ Григорьевичъ *Лавровъ*.

Торопецкаго, — ст. сов. Георгій Сергѣевичъ *Лошаковъ*.

Холмскаго, — д. ст. сов. Авениръ Ѳедоровичъ *Веревкинъ*.

Порховскаго, — ст. сов. Евгений Александровичъ *Окуневъ*.

Секретарь, тит. сов. Александръ Ивановичъ *Виноградовъ*.

ГУБЕРНСКАЯ ПОЧТОВАЯ КОНТОРА.

Управляющій почтовою частію, ст. сов. Петръ Степановичъ *Текоцкій*.

Помощникъ управляющаго: тит. сов. Адольфъ Ивановичъ *Уверскій*.

Помощники экспедитора спеціальной части почтоваго дѣла;

Старшій (вакансія).

Младшіе: 1-й — колл. рег. Иванъ Ивановичъ *Велейскій*.

2-й — Иванъ Александровичъ *Щекинъ*.

Экспедиторъ распорядительной, слѣдственной и хозяйственной части, тит. сов. Захарій Васильевичъ *Имшенецкій*.

Помощникъ его, колл. рег. Сергѣй Алексѣевичъ *Крюковичъ*.

Бухгалтеръ (вакансія).

Счетный чиновникъ (вакансія).

Чиновникъ особыхъ порученій, тит. сов. Владиславъ Ксаверьевичъ *Вержбовскій*.

ТЕЛЕГРАФЪ.

Начальникъ Псковской станціи, тит. сов. Николай Федоровичъ Огородниковъ.

Телеграфистъ 2-го разряда, Оскаръ Августовичъ Старкъ.

Телеграфистка 3-го разряда, Ольга Петровна Огородникова.

Надсмотрщики: колл. рег. Александръ Васильевичъ Лачиновъ.

Алексѣй Егоровичъ Тимофеевъ.

Телеграфисты 4-го разряда: Василій Гавриловичъ Архиповъ.

Иванъ Митрофановичъ Митрофановъ.

Петръ Степановичъ Ивановъ.

Николай Николаевичъ Малыгинъ.

Илья Гавриловичъ Архиповъ.

М. Ф.

КАЗЕННАЯ ПАЛАТА.

Управляющій палатою, стат. сов., баронъ Константинъ Карловичъ Врангель.

Начальникъ ревизскаго отдѣленія, колл. сов. Федоръ Алексеевичъ Тырковъ.

Начальникъ отдѣленія казначействъ, тит. сов. Александръ Михайловичъ Козловскій.

Старшій дѣлопроизводитель, губ. секр. Федоръ Федоровичъ Котляровъ (п. д.).

Старшій чиновникъ особыхъ порученій, тит. сов. Іосифъ Петровичъ Боровскій (п. д.).

Чиновникъ особыхъ порученій по торговой части, тит. сов. Александръ Ивановичъ Бражниковъ.

Младшій, колл. рег. Николай Михайловичъ Лучаниновъ.

Дѣлопроизводители по канцеляріи палаты:

Тит. сов. Николай Васильевичъ Паршинъ.

Колл. рег. Павелъ Петровичъ Сучковъ.

Архивариусъ, тит. сов. Матвѣй Ивановичъ Князевъ.

ОТДѢЛЕНІЕ КАЗНАЧЕЙСТВЪ.

Бухгалтеры: 1-й — тит. сов. Михаилъ Ивановичъ *Погор-
жельскій.*

2-й (вакансія).

Столоначальники: колл. секр. Викторъ Викентьевичъ *Ро-
мановскій.*

Колл. секр. Николай Петровичъ *Нарроевскій* (и. д.).

РЕВИЗСКОЕ ОТДѢЛЕНІЕ.

Бухгалтеръ, (вакансія).

Столоначальники: колл. ассес. Александръ Васильевичъ *Егоровъ.*

Тит. сов. Гавриилъ Никитичъ *Раевскій.*

ПРОБИРНАЯ ПАЛАТКА.

Пробиргеръ, колл. секр. Дмитрій Леонтьевичъ *Изъюровъ.*

ГУБЕРНСКОЕ АКЦИЗНОЕ УПРАВЛЕНІЕ.

Управляющій, д. ст. сов. Августъ Андреевичъ *Пихлау.*

Старшій ревизоръ, колл. сов. Оттомаръ Карловичъ *Таль-
бергъ.*

Секретарь, надв. сов. Семень Еремичъ *Ивановъ.*

Бухгалтеръ, колл. асс. Михаилъ Ниловичъ *Банинъ.*

Помощникъ бухгалтера, Николай Михайловичъ *Саблуковъ.*

ГУБЕРНСКОЕ КАЗНАЧЕЙСТВО.

Губернскій казначей, колл. сов. Федоръ Федоровичъ *Поппе.*

Главный бухгалтеръ, губ. секр. Федоръ Ивановичъ *Тере-
зовъ* (и. д.).

Помощникъ казначея, тит. сов. Аркадій Николаевичъ *Дрыгинъ.*

Старшій бухгалтеръ, Алексѣй Петровичъ *Порозовъ* (и. д.).

Бухгалтеры: губ. секр. Александръ Васильевичъ *Трифановъ.*

Губ. секр. Павелъ Кузьмичъ *Соломинъ.* (и. д.).

Михаилъ Осиповичъ *Эмонтъ* (и. д.).

Алексѣй Матвѣевичъ *Сумкинъ* (и. д.).

Кассиры: колл. асс. Осипъ Михайловичъ *Краевскій.*

Тит. сов. Николай Балтазаровичъ *Корниловичъ.*

Колл. асс. Ермогенъ Федоровичъ *Соловскій.*

Письмоводитель, надв. сов. Александръ Михайловичъ *Но-
вогонскій.*

ОТДѢЛЕНІЕ ГОСУДАРСТВЕННОГО БАНКА.

Управляющій, ст. сов. Алексѣй Николаевичъ *Плющевскій-Плющикъ*.

Контролеръ, надв. сов. Анастасій Михайловичъ *Марченко*.

Кассиръ, Стефанъ Антоновичъ *Фесюковъ*.

Бухгалтеръ, колл. сов. Викторъ Фердинандовичъ *Зброскій*.

Старшіе помощники контролера: Николай Павловичъ *Полянскій*.

Тит. сов. Ѳедоръ Михайловичъ *Никифоровскій*.

Старшій помощникъ кассира, колл. секр. Петръ Григорьевичъ *Бобровъ*.

Младшій помощникъ кассира, губ. секр. Анцолонъ Михайловичъ *Еремьевъ*.

Младшіе помощники контролера: Ромуальдъ Ивановичъ *Станковскій* (и др.).

Члены учетнаго комитета:

Купцы: Петръ Михайловичъ *Стехновскій*.

Романъ Адамовичъ *Картау*.

Иванъ Ивановичъ *Шмидтъ*.

Эдуардъ Романовичъ *Сутлофъ*.

Иванъ Ѳедоровичъ *Грудининъ*.

Алексѣй Алексѣевичъ *Шелковъ*.

Василій Алексѣевичъ *Кирпичниковъ*.

М. Г. И.

ГУБЕРНСКАЕ УПРАВЛЕНІЕ ГОСУДАРСТВЕННЫХЪ ИМУЩЕСТВЪ.

Управляющій, надв. сов. Николай Евгеньевичъ *Кастальскій*.

Младшій Лѣсной ревизоръ, колл. асс. Николай Павловичъ *Чижиговъ*.

Чиновникъ особыхъ порученій, колл. секр. Алексѣй Алексѣевичъ *Валуевъ*.

Бухгалтеръ, колл. асс. Антонъ Осиповичъ *Духновскій*.

Столоначальникъ, колл. секр. Павелъ Антоновичъ *Антоновъ*.

Землемѣръ, колл. асс. Михаилъ Ивановичъ *Зайцевъ*.

Топографъ, губ. секр. Петръ Карповичъ Вихровъ.
Завѣдывающій архивомъ, Иполить Алексѣевичъ Ильменскій.

Лѣсничіе:

Псковскій, колл. секр. Викторъ Ивановичъ Бражниковъ.
Островскій, губ. секр. Алексѣй Ѳедоровичъ Любомирскій.
Холмскій, надв. сов. Иванъ Андреевичъ Ходкевичъ.
Порховскій, Александръ Ивановичъ Морозовъ (п. д.).

М. Н. П.

ГУБЕРНСКІЙ УЧИЛИЩНЫЙ СОВѢТЬ.

Предсѣдатель, Губернскій Предводитель Дворянства.

Члены:

Директоръ народныхъ училищъ Псковской губерніи.
Отъ Министерства Народнаго Просвѣщенія, Директоръ Псковской учительской семинаріи.
Отъ духовенства, протоіерей Кириллъ Матвѣевичъ Альбовъ.
Отъ Министерства Внутреннихъ Дѣлъ, колл. сов. Василій Павловичъ Лазаревичъ.
Отъ Земства, членъ губернской земской управы Александръ Андреевичъ Черемновъ.

ГУБЕРНСКАЯ ГИМНАЗІЯ.

Директоръ гимназіи, колл. сов. Оскаръ Ѳедоровичъ Гаазе.
Инспекторъ, ст. сов. Карлъ Ивановичъ Ределинъ.
Законоучители: протоіерей Григорій Ивановичъ Тарасовъ.
Ксендзъ Францискъ Казиміровичъ Балтуновичъ.
Лютеранской церкви пасторъ.
Учители: Русскаго языка и словесности, сост. въ VIII кл. Сергѣй Егоровичъ Лужецкій, (онъ же п. д. воспитателя при пансіонѣ).
Латинскаго и Русскаго языковъ, ст. сов. Николай Петровичъ Котеловъ.

Древнихъ языковъ: колл. асс. Карлъ Касперовичъ *Новакъ*.
Состоящій въ VIII классѣ Осипъ Петровичъ *Витошинскій*.
Состоящій въ VIII классѣ Алоазій Антоновичъ *Прохаза*.
Математики и Физики, состоящій въ VIII кл. Евсевій
Альбертовичъ *Смокальскій*.

Математики, сост. въ VIII кл. Александръ Григорьевичъ
Лукьяновскій (и д.).

Исторіи и географіи, колл. сов. Николай Петровичъ *Лам-
бинъ* (онъ же и д. воспитателя при пансіонѣ).

Нѣмецкаго языка, сост. въ VIII кл. Максимилианъ Егоро-
вичъ *Гиргенсонъ* (онъ же и д. воспитателя при пансіонѣ).

Французскаго языка, ст. сов. Людвигъ Яковлевичъ *Мас-
сонъ* (и д.), Онъ же воспитатель при пансіонѣ.

Русскаго языка, ариѳметики и чистописанія, въ пригото-
вительномъ классѣ, тит. сов. Матвѣй Ксаверьевичъ *Стефановичъ*.

Чистописанія, рисованія и черченія, губ. секр. Иванъ Фе-
доровичъ *Жданко* (и д.).

Помощникъ классныхъ наставниковъ, кандидатъ Богословія
Владиміръ Александровичъ *Фаворскій* (и д.).

Врачъ, колл. сов. Оттонъ Оттоновичъ *Гиргенсонъ*.

Бухгалтеръ, тит. сов. Павелъ Осиповичъ *Богушевичъ*.

Письмоводитель, Семень Ивановичъ *Назаровъ* (и д.).

Экономъ при пансіонѣ, сост. въ IX кл. Александръ Герма-
новичъ *Альбрехтъ*.

ОТДѢЛЪ О МѢСТНОМЪ КРАѢ ПРИ БИБЛИОТЕКѢ ИСКОВСКОЙ ГИМНАЗІИ.

Завѣдывающій отдѣломъ, учитель гимназіи Николай Петро-
вичъ *Ламбинъ*.

РЕАЛЬНОЕ УЧИЛИЩЕ.

Директоръ, колл. сов. Николай Ивановичъ *Раевскій*.

Законоучитель, протоіерей Іоаннъ Семеновичъ *Березскій*.

Преподаватели:

Русскаго языка и исторіи, Иванъ Андреевичъ *Введенскій*
и Діонисій Гуліановичъ *Стопневичъ*.

Французскаго языка, Іосифъ Гіадинтовичъ *Пажъ*.

Химіи и естественной исторіи, Михаилъ Александровичъ
Бутлеровъ.

Коммерческіхъ наукъ и бухгалтеріи, Владиміръ Германо-
вичъ *Тальбергъ*.

Рисованія, Николай Ивановичъ Соколовъ.

Нѣмецкаго языка: Карлъ Касперовичъ Новакъ.

Осипъ Петровичъ Витошинскій.

Ариѳметики, Иванъ Екимовичъ Сигорскій.

Математики и черченія: Осипъ Фердинандовичъ Милевскій и колл. сов. Евграфъ Яковлевичъ Гречина (онъ же и. д. инспектора).

Чистописанія и гимнастики, Платонъ Ѳедоровичъ Романскій.

Пѣнія, Александръ Михайловичъ Яншикій.

Помощникъ классныхъ наставниковъ, Авксентій Маркеловичъ Шейстериковъ

Врачъ при училищѣ, Александръ Васильевичъ Бѣляевъ.

Письмоводитель, Павелъ Осиповичъ Богушевичъ.

УЧИТЕЛЬСКАЯ СЕМИНАРІЯ.

Директоръ, надв. сов. Ѳедоръ Васильевичъ Кестнеръ.

Законоучитель, протоіерей Григорій Ивановичъ Тарасовъ.

Наставники:

Русскаго языка и исторіи, сост. въ VIII кл. Митрофанъ Егоровичъ Маккавеевъ.

Математики и физики, сост. въ VIII кл. Владивіръ Ивановичъ Благовѣщенскій.

Учители:

Географіи и естественной исторіи, Михаилъ Александровичъ Бутлеровъ.

Музыки и пѣнія. священникъ Іоаннъ Андреевичъ Обросовъ.

Чистописанія и рисованія, Иванъ Ѳедоровичъ Жданко.

Гимнастики, Иванъ Андреевичъ Введенскій.

Образцовой школы, Иванъ Андреевичъ Орловъ.

Врачъ при училищѣ, Александръ Васильевичъ Бѣляевъ.

ДИРЕКЦІЯ НАРОДНЫХЪ УЧИЛИЩЪ.

Директоръ, надв. сов. Иванъ Яковлевичъ Скляръ.

Инспекторы:

1-го района, колл. асс. Владиміръ Ѳедоровичъ Ниландеръ.

2-го района, колл. асс. Алексѣй Александровичъ Михельсонъ.

МАРИНСКАЯ ЖЕНСКАЯ ГИМНАЗІЯ.

Попечительный советъ.

Попечительница гимназій, Марія Федоровна Прутченко.
Предсѣдатель совета, Николай Александровичъ Вагановъ.

Члены:

Отъ губернскаго Земства, Александръ Евгеньевичъ Заринъ
и Александръ Андреевичъ Черемновъ.

Отъ городского общества, городской голова Эдуардъ Романовичъ Сутгофъ и Иванъ Ивановичъ Шмидтъ.

Отъ уѣзднаго земства, Семень Ивановичъ Нотгафтъ.

Директоръ классич. гимназій, Оскаръ Федоровичъ Гаазе.

Начальница гимназій, Зинаида Дмитриевна Ставиская.

Личный составъ гимназій.

Преподаватели и преподавательницы:

Закона Божія: протоіерей Іоаннъ Семеновичъ Березскій.

Протоіерей Симеонъ Федоровичъ Богоявленскій.

Римско-Католической церкви ксендзъ Францискъ Каміровичъ Балтуновичъ.

Лютеранской церкви пасторъ.

Русскаго языка: Варвара Федоровна Соколова.

Марья Ивановна Лебединская.

Словесности, исторіи и литературы, Егоръ Сергѣевичъ Лужецкій.

Русскаго языка и словесности съ логикой, Николай Петровичъ Котеловъ.

Русской словесности, Никифоръ Сергѣевичъ Шкляревскій.

Математики: Леонидъ Васильевичъ Васильевъ.

Александръ Егоровичъ Лукьяновскій.

Географіи, Петръ Антоновичъ Антоновъ.

Исторіи, Николай Петровичъ Ламбинъ и Андрей Калиниковичъ Положенскій.

Естественной исторіи и физики, Николай Федотовичъ Чернякъ.

Руководяія, Эмма Карловна Шиманъ,

Нѣмецкаго языка, Альвина Андреевна Гиршинкъ.

Французскаго языка, Александра Степановна Земинская.

Латинскаго языка, Осипъ Петровичъ Витошинскій.

Чистописанія, Антонъ Александровичъ Александровъ.
Рисованія, Аделаида Егоровна Нольтейнъ и Иванъ Федоровичъ Жданко.

Учительницы музыки: Ольга Федоровна Ляйминъ.

Приготовительнаго клас., Александра Викторовна Павлова.

Надзирательницы:

Старшая, Александра Степановна Зелинская (она же и библиотечарша).

Варвара Федоровна Соколова.

Марія Ивановна Лебединская.

Аделаида Егоровна Нольтейнъ.

Вильгельмина Егоровна Ключе.

Секретарь педагогическаго совѣта и дѣлопроизводитель Попечительнаго совѣта, Андрей Калининвичъ Положенскій.

М. Ю.

ПОСРЕДНИЧЕСКАЯ КОММИСІЯ.

Предсѣдатель, губернскій предводитель дворянства.

Члены: Псковской уѣздный предводитель дворянства.

Псковскій губернскій землемѣръ.

Письмоводитель, колл. асс. Александръ Федоровичъ Флоринскій.

ЗЕМЛЕМѢРНОЕ УЧИЛИЩЕ.

Начальникъ училища, колл. сов. Павелъ Винентьевичъ Эймонтъ.

Надзиратели: тит. сов. Владиміръ Филипповичъ Дормидонтовъ.

Тит. сов. Александръ Егоровичъ Чудовъ.

Преподаватель, колл. асс. Сергій Дмитриевичъ Дмитриевъ.

Г. К.

КОНТРОЛЬНАЯ ПАЛАТА.

Управляющій, ст. сов. Александръ Ивановичъ Антоновъ.
Старшіе ревизоры: колл. сов. Иванъ Ивановичъ Василевъ.
Колл. сов. Антонъ Матвѣевичъ Галиновскій.
Секретарь, колл. асс. Иванъ Васильевичъ Островскій.

Помощники ревизоровъ:

Тит. сов. Василій Алексѣевичъ Кузнецовъ.
Тит. сов. Александръ Ефимовичъ Петрусевичъ (и. д.).
Тит. сов. Владиміръ Никаноровичъ Азаревъ (и. д.).
Губ. секр. Федоръ Константиновичъ Власовъ
Журналистъ, колл. асс. Гиларій Осиповичъ Веригинъ (и. д.).

Счетные чиновники:

Тит. сов. Петръ Львовичъ Назимовъ.
Тит. сов. Александръ Алексѣевичъ Чернявскій.
Колл. рег. Петръ Петровичъ Перстицскій (и. д.).
Владиміръ Михайловичъ Мамонтовъ (и. д.).

В. У. И. М.

ГУБЕРНСКАЯ ПОЧЕТИТЕЛЬСТВО ДѢТ. ПРИУТОВЪ.

Предсѣдатель, Губернаторъ.
Постоянный почетный членъ, Епископъ Псковскій и Порховскій.

Дѣйствительные члены:

Губернскій предводитель дворянства.
Вице-Губернаторъ.
Управляющій государственными имуществами.

Городской голова.

Попечительница Псковскаго дѣтскаго пріюта Св. Ольги.

Помощница попечительницы Псковскаго дѣтскаго пріюта.

Директоръ Псковскаго дѣтскаго пріюта Св. Ольги.

Почетные члены:

Надв. сов. Антонъ Осиповичъ *Жолкевичъ*.

Надв. сов. Иванъ Осиповичъ *Гловинскій*.

Колл. сов. Оттонъ Оттоновичъ *Гиргенсонъ*.

Колл. асс. Николай Васильевичъ *Вельяшевъ*.

Маіоръ Семенъ Леонтьевичъ *Банчукъ*.

Тит. сов. баронъ Анатолій Владиміровичъ *Фонъ-деръ-Паленъ*.

Тит. сов. Николай Ѳедоровичъ *Беккеръ*.

Тит. сов. Корнилій Яковлевичъ *Курочкинъ*.

Дворянинъ Леонардъ Мартыновичъ *Бутвиловскій*.

Дворянинъ Евсеій Войцеховичъ *Стокальскій*.

Потомств. поч. гражд. Иванъ Михайловичъ *Бобарыкинъ*.

Потом. почет. гражд. Никифоръ Ивановичъ *Куколкинъ*.

Купцы: Ѳедоръ Михайловичъ *Плюшкинъ* (онъ же и казначей губернскаго попечительства).

Карлъ Ивановичъ *Гельдтъ*.

Дѣлопроизводитель, надв. сов. Дмитрій Дмитриевичъ *Урвинъ*.

М. П. С.

НАЧАЛЬНИКИ ШОССЕЙНЫХЪ ЗАСТАВЪ.

Псковской, тит. сов. Людвигъ Войцеховичъ *Косицкій*.

Островской, тит. сов. Адольфъ Богдановичъ *Френцель*.

3-я ДИСТАНЦІЯ С.-ПЕТЕРБУРГСКО-ВАРШАВСКОЙ ЖЕЛѢЗНОЙ ДОРОГИ.

Начальникъ дистанціи, инженеръ, отст. штаб.-вап. Александръ Ѳедоровичъ *Ливанскій*.

Письмоводитель, отст. маіоръ Никандръ Михайловичъ *Буданцовъ*.

Смотритель магазина, Александръ Петровичъ *Радульскій*.

Смотритель зданій, отст. подполк. Казиміръ Ивановичъ
Бредисъ.

Дорожный смотритель, Іустинъ Игнатьевичъ Марцынке-
вичъ.

СТАНЦІИ С.-ПЕТЕРБУРГСКО-ВАРШАВСКОЙ ЖЕЛѢЗ- НОЙ ДОРОГИ.

Помощникъ ревизора движенія, Николай Яковлевичъ Фро-
ловъ.

Контролеръ движенія, Викентій Александровичъ Петрай-
тесъ.

Начальникъ Псковской станціи, Федоръ Ивановичъ Бин-
небезель.

Помощникъ его, Николай Александровичъ Клебекъ.

Кассиры: Антонъ Матвѣевичъ Зайцевъ 1-й.

Александръ Антоновичъ Зайцевъ 2-й.

Иванъ Богдановичъ Крафтъ.

Начальникъ Островской станціи, Александръ Ѳомичъ
Тржаско.

Помощникъ его, Михаилъ Ивановичъ Розовъ.

Кассиры: Владиміръ Николаевичъ Векслеръ.

Михаилъ Александровичъ Нахтманъ.

Псковскій участокъ.

Экспедиція подвижнаго состава и тяги.

Начальникъ участка, Францъ Мартыновичъ Вольфъ.

Помощникъ его, Иванъ Максимовичъ Максимовъ.

Оберъ-машинистъ, Августъ Августовичъ Хомницъ.

Счетоводъ, Робертъ Мироновичъ Ганзенъ.

В) ОКРУЖНОЕ УПРАВЛЕНІЕ,

ПСКОВСКІЙ ОКРУЖНЫЙ СУДЪ.

Предсѣдатель, д. стат. сов. баронъ Владиміръ Фердинандо-
вичъ Раденъ.

Товарищъ его, тит. сов. Павелъ Петровичъ Куликовъ.

Члены:

Д. стат. сов. *Антонъ Ивановичъ Щетинскій.*
Надв. сов. *Павелъ Ивановичъ Пыхачевъ.*
Колл. асс. *Михаилъ Илларионовичъ Окуневъ.*
Надв. сов. *Павелъ Ивановичъ фонъ-деръ-Роппъ.*
Тит. сов. *Викторъ Александровичъ Мельниковъ.*
Колл. асс. *Александръ Владиміровичъ Гросманъ.*

Секретари:

Гражданскаго отдѣленія, колл. асс. *Петръ Осиповичъ Бо-*
рушевичъ.

Уголовнаго отдѣленія, тит. сов. *Аполлосъ Васильевичъ*
Скворцовъ.

Помощники секретарей:

Колл. асс. *Николай Петровичъ Штиксъ.*

Колл. рег. *Иванъ Ивановичъ Коптевъ.*

Константинъ Васильевичъ Домовъ.

Архивариусъ, надв. сов. *Константинъ Григорьевичъ Евлен-*
тѣевъ.

Судебные пристава:

Иванъ Яковлевичъ Назыревъ, въ г. Псковѣ.

Губ. секр. *Петръ Захарьевичъ Цыганковъ,* въ г. Псковѣ.

Иванъ Николаевичъ Петровъ, въ г. Псковѣ.

Колл. секр. *Игнатій Станиславовичъ Цимаховичъ,* въ г.
Островѣ.

Губ. секр. *Павелъ Ивановичъ Смольягинъ,* въ г. Опочкѣ.

Тит. сов. *Карпъ Васильевичъ Яновскій,* въ г. Порховѣ.

Кандидаты на судебныя должности:

Колл. секр. *Павелъ Тимофеевичъ Малаевъ.*

Колл. секр. *Владиміръ Георгіевичъ Шенъянъ.*

Дѣйствит. студентъ Императорскаго Варшавскаго универ-
ситета, *Иванъ Севериновичъ Смилельскій.*

Колл. секр. *Александръ Александровичъ фонъ-Манусъ,*
(командированъ къ испр. должн. помощн. секретаря по гражд.
отдѣлен.).

Губ. секр. *Александръ Константиновичъ Вершинъ* (коман-
дированъ къ исправл. должн. помощ. секрет. по уголовн. отд.).

ПРОКУРОРСКІЙ НАДЗОРЪ.

Прокуроръ окружнаго суда, колл. асс. Викентій Георгіевичъ *Вильямсонъ*.

Товарищи его:

Тит. сов. Александръ Николаевичъ *Петровъ*, въ Псковѣ.
Тит. сов. Николай Андреевичъ *Росляковъ*, въ Островѣ и
Опочкѣ.

Тит. сов. Николай Авксентьевичъ *Моисеинъ*, въ Порховѣ.
Секретарь при прокурорѣ, колл. секр. Дмитрій Александровичъ *Лупандинъ*.

Кандидаты на судебныя должности:

Колл. секр. Александръ Дмитриевичъ *Драмыцынъ*.
Дѣйств. студентъ Императорскаго С.-Петербургскаго университета Петръ Августовичъ *Богдзевичъ*.

Дѣйств. студ. Императорскаго Варшавскаго университета
Николай Карловичъ *Антель*.

Кандид. Императорскаго С.-Петербургскаго университета
Юлій Александровичъ *Зданскій*.

Дѣйств. студентъ Императорскаго Дерптскаго университета
баронъ *Бринкеръ*.

Судебные слѣдователи:

Города Пскова, (вакансія).

Псковскаго уѣзда: 1-го участка, (вакансія).

2-го участка, тит. сов. Александръ Васильевичъ *Гоббе*.

Островскаго уѣзда: 1-го участка, колл. секр. Леонидъ Владиміровичъ *Назимовъ* (и. д.).

2-го участка, колл. секр. Илья Григорьевичъ *Эносовъ* (и. д.).

Опочецкаго уѣзда, тит. сов. Иванъ Ивановичъ *Четыркинъ*.

Порховскаго уѣзда: 1-го участка, тит. сов. Василій Константиновичъ *Веригинъ* (и. д.).

2-го участка, тит. сов. Антонинъ Игнатьевичъ *Спитцъ* (и. д.).

3-го участка, колл. секр. Николай Григорьевичъ *Шутятинъ*
(и. д.).

Нотаріусы:

Старшій, колл. сов. Захарій Александровичъ *Татарскій*.

Младшій: колл. рег. Михаилъ Гавриловичъ *Тропинъ*, въ
Псковѣ.

Дворян. Леонардъ Мартыновичъ *Бутвиловскій*, въ Псковѣ.
Губ. секр. Павелъ Феликсовичъ *Галицкій*, въ Островѣ.
Дворянинъ Антонъ Михайловичъ *Бѣлевичъ*, въ Островѣ.
Дворян. Евгенийъ Ростиславовичъ *Клингенбергъ*, въ Опочкѣ.
Колл. секр. Левъ Игнатьевичъ *Игнатовичъ*, въ Опочкѣ.
Губ. секр. Антонъ Станиславовичъ *Василевскій*, въ Порховѣ.

Присяжные повѣренные:

Надв. сов. Казиміръ Осиповичъ *Пашковскій*.
Колл. асс. Иванъ Петровичъ *Вильчевскій*.
Помощникъ присяжн. повѣреннаго, Марцелій Генриховичъ
Богучкій.

ВЕЛИКОЛУЦКІЙ ОКРУЖНЫЙ СУДЪ.

Предсѣдатель, колл. сов. Николай Егоровичъ Подерня.

Члены:

Тит. сов. Николай Ивановичъ *Ансіо*.
Колл. секр. Михаилъ Петровичъ *Непенинъ*.
Отст. пор. Андрей Ивановичъ *Мармылевъ*.
Секретарь, колл. асс. Иванъ Ильичъ *Силинъ*.

Помощники секретаря:

Петръ Лаврентьевичъ *Крынинъ*.
Колл. рег. Людвигъ Донатовичъ *Ковзанъ*.

Судебные пристава:

Колл. секр. Ѳедоръ Ѳедоровичъ *Тыртовъ*, въ г. Великихъ-
Лукахъ.
Губ. секр. Михаилъ Александровичъ *Григорьевъ*, въ Вели-
кихъ-Лукахъ.
Надв. сов. Александръ Петровичъ *Мельничкій*, въ Новоржевѣ.
Надв. сов. Платонъ Васильевичъ *Родишевскій*, въ Торопцѣ.
Губ. секр. Нилъ Александровичъ *Аплечеевъ*, въ Холмѣ.
Кандидатъ на судебныя должности, дѣйствит. студентъ
Дерптскаго Императорскаго университета Генрихъ Югановичъ
Квестъ.

ПРОКУРОРСКІЙ НАДЗОРЪ.

Прокуроръ окружнаго суда, колл. сов. Иванъ Петровичъ Муравьевъ.

Товарищи его:

1-го участка, колл. сов. Григорій Петровичъ Бабинъ, въ г. Великихъ-Лукахъ.

2-го участка, надв. сов. Левъ Ѳомичъ Смолоникъ, въ Торопцѣ.

Судебные слѣдователи:

Колл. секр. Леонтій Самуиловичъ Френкель, по особо-важнымъ дѣламъ.

Великолукскаго уѣзда, тит. сов. Яковъ Яковлевичъ Панфиловъ.

Новоржевскаго уѣзда, кандидатъ Варшавскаго Императорскаго Университета, графъ Брониславъ Евстафьевичъ Морштынъ (и. д.).

Торопецкаго уѣзда: 1-го участка, тит. сов. Оттонъ Игнатьевичъ Рехенмахеръ (и. д.).

2-го участка, губ. секр. Иванъ Матвѣевичъ Васильевъ (и. д.).

Холмскаго уѣзда, колл. рег. Евгений Деметьевичъ Богдановъ (и. д.).

Нотариусы:

Старшій, надв. сов. Николай Алексѣевичъ Шипуновъ (и. д.).

Младшій: отст. поруч. Василій Петровичъ Григорьевъ, въ г. Великихъ-Лукахъ.

Кол. секр. Антонъ Семеновичъ Затеplinскій, въ Новоржевѣ.

Колл. секр. Николай Павловичъ Болотниковъ, въ Торопцѣ.

Колл. рег. Григорій Самуиловичъ Уриновичъ, въ Торопцѣ.

Колл. рег. Сергѣй Осиповичъ Грошниковъ, въ Холмѣ.

Присяжный поверенный:

Губ. секр. Александръ Ѳомичъ Цытовичъ.

ОКРУЖНОЕ АКЦИЗНОЕ УПРАВЛЕНІЕ 1-ГО ОКРУГА (ВЪ Г. ПСКОВѢ).

Надзиратель 1-го округа, надв. сов. Евгений Францевичъ Фонъ-Заменъ.

Помощники его:

Старшій, колл. асс. *Петръ Александровичъ Голубъ*, въ Псковѣ.

Младшіе: тит. сов. *Эрнстъ Ивановичъ Вельцъ*, въ Островѣ.

Тит. сов. *Алексѣй Константиновичъ Подчекаевъ*, въ Опочкѣ.

Бухгалтеръ и писмоводитель, колл. рег. *Иванъ Ивановичъ Лапочкинъ*.

**ОКРУЖНОЕ АКЦИЗНОЕ УПРАВЛЕНИЕ 2-ГО ОКРУГА
(ВЪ Г. НОВОРЖЕВЪ).**

Надзиратель 2 округа, надв. сов. *Петръ Дмитріевичъ Урвинъ*.

Помощники его:

Старшій, тит. сов. *Василій Ефимовичъ Ивановъ*, въ Новоржевѣ.

Младшіе: колл. асс. *Эрнстъ Ивановичъ Целлинскій*, въ Порховѣ.

Оскаръ Генриховичъ Якоби, въ Великолуцкомъ уѣздѣ.

Писмоводитель и бухгалтеръ, тит. сов. *Александръ Петровичъ Анисимовъ*.

**ОКРУЖНОЕ АКЦИЗНОЕ УПРАВЛЕНИЕ 3-ГО ОКРУГА
(ВЪ Г. ТОРОИЦЪ).**

Надзиратель 3 округа, колл. асс. *Леонидъ Александровичъ Рудановскій*.

Помощники его:

Старшіе: колл. асс. *Іосифъ Антоновичъ Островскій*, въ Великихъ Лукахъ.

Тит. сов. *Никаноръ Ивановичъ Кукинъ*, въ Тороицѣ.

Губ. секр. *Николай Степановичъ Александровичъ*, въ Тороицѣ.

Губ. секр. *Иванъ Ивановичъ Фонъ-Зекъ*, въ Тороицѣ.

Младшій, *Оттонъ Оттоновичъ Квестъ*, въ Холмѣ.

Писмоводитель и бухгалтеръ, *Эразмъ Ивановичъ Кобильскій*.

II.

ВОЕННОЕ ВѢДОМСТВО.

УПРАВЛЕНИЕ ПСКОВСКАГО ГУБЕРНСКАГО ВОИНСКАГО НАЧАЛЬНИКА

Псковскій губернский воинскій начальникъ, полков., баронъ Александръ Васильевичъ фонъ-Будбергъ.

Старшiе адъютанты: кап. Андрей Людвиговичъ Майеръ.

Шт.-капит. Левъ Михайловичъ Гуляевъ.

ЦАРИЦИНСКІЙ ПѢХОТНЫЙ 146 ПОЛКЪ.

Командиръ полка, полковн. Іосифъ-Игнатій Ануфриевичъ Квицинскій.

Завѣдывающій хозяйствомъ, подполков. Карлъ Федоровичъ Гартлингъ.

Полковой адъютантъ, поруч. Василій Николаевичъ Ступинъ.

Полковой казначей, поруч. Станиславъ Ѳомичъ Корбановскій.

Полковой квартирмейстеръ, поруч. Иванъ Яковлевичъ Григорьевъ 1-й.

Завѣдывающій оружіемъ, подпор. Федоръ Ивановичъ Дорошенко.

Дѣлопроизводитель хозяйственной части, прапор. Антонъ Ксаверьевичъ Ковалевскій.

Дѣлопроизводитель полкового суда, подпоруч. Александръ Михайловичъ Пучковъ.

Полковые врачи:

Старшій, колл. сов. Станиславъ Францевичъ Черенкевичъ.

Младшiе: надв. сов. Александръ Михайловичъ Богущевскій.

Докторъ медиц. колл. асс. Моисей Львовичъ Пумпянскій.

Иванъ Николаевичъ Исполатовъ.

Полковой священникъ, Александръ Ивановичъ Веселовскій.

Командиры баталіоновъ:

1-го—подполковн. Константинъ Христофоровичъ Олендзкій.

2-го—командующій, маіоръ Витольдъ Петровичъ Кулешъ.

3-го—подполк. Павелъ Алексѣевичъ *Измайловъ*.
Завѣдывающій стрѣлками, майоръ Николай Ивановичъ
Прокоповичъ.

Баталіонные адъютанты:

1-го—подпор. Всеволодъ Доминиковичъ *Нейманъ*.
2-го—прапор. Василій Васильевичъ *Лазаревъ*.
3-го—подпоруч. Анатолій Макаровичъ *Гиндицъ*.

Командиры ротъ:

1-й лин.—штаб.-кап. Александръ Александровичъ *Якобсонъ*.
2-й > —кап. Григорій Андреевичъ *Болецкій*.
5-й > —кап. Иванъ Іозефатовичъ *Эйдрильвичъ*.
6-й > —шт.-кап. Іосифъ Ивановичъ *Келжевичъ*.
9-й > —шт.-кап. Всеволодъ Сергѣевичъ *Левитскій*.
10-й > —шт.-кап. Николай Дмитріевичъ *Пушыннъ*.
11-й > —кап. Иванъ Лаврентьевичъ *Стыпулковскій*.

Командующіе ротами:

3-ю лин.—подпор. Робертъ Мангусовичъ *Линдгольмъ*.
4-ю > —шт.-кап. Адамъ Викентьевичъ *Бродовскій*.
8-ю > —шт.-кап. Викторъ Константиновичъ *Ревквичъ*.
7-ю > —поруч. Григорій Карповичъ *Антель*.
12-ю > —поруч. Александръ Устиновичъ *Толочко 2-й*.
1-ю стр.—подпор. Александръ Іосифовичъ *Мерхилевичъ*.
2-ю > —поруч. Николай Егоровичъ *Григорьевъ 2-й*.
3-ю > —поруч. Павелъ Устиновичъ *Толочко 1-й*.
Командиръ нестроевой роты, шт.-кап. Яковъ Матвѣевичъ
Нарушевичъ.
Завѣдывающій лазаретомъ, поруч. Генрихъ Цилистиновичъ
Сулиговскій.

Суболтернъ-офицеры:

Капитаны:

Василій Степановичъ *Власенковъ*.
Альбимъ Игнатьевичъ *Данинскій*.

Поручики:

Александръ Капитоновичъ *Ермолаевъ*.
Александръ Федоровичъ *Васильевъ*.

Подпоручики:

Михаилъ Ниловичъ Ждановъ.
Александръ Алексѣевичъ Афонасѣевъ 1-й.
Иванъ Ермолаевичъ Пушкиновъ.
Густавъ-Евстафій Хризостомовичъ Протасевичъ.
Антонъ-Даниель Раймундовичъ Бобровичъ.

Прапорщики:

Константинъ Богдановичъ Поповъ.
Петръ Александровичъ Вольтеръ.
Иванъ Ивановичъ Борисовъ.
Александръ Николаевичъ Афонасѣевъ 2-й.
Михаилъ Ивановичъ Чарновскій.
Николай Яковлевичъ Устюжаниновъ.
Николай Федоровичъ Эвенховъ.
Александръ Павловичъ Степановъ.
Николай Степановичъ Демидовъ..

**ПСКОВСКОЕ ГУБЕРНСКОЕ ЖАНДАРМСКОЕ УПРАВ-
ЛЕНІЕ.**

Начальникъ губернскаго жандармскаго управленія, полков.
Александръ Владиміровичъ Комаровъ.

Помощникъ ево, майоръ Иванъ Егоровичъ Зубчиновъ, въ
Великихъ Лукахъ.

Адъютантъ управленія, штаб.-капит. Александръ Даріо-
новичъ Ушаковъ.

ПСКОВСКАЯ ВОЕННАЯ ПРОГИМНАЗІЯ.

Директоръ, полковникъ Михаилъ Лаврентьевичъ Левковецъ.
Инспекторъ классовъ, колл. сов. Александръ Ивановичъ
Андреевъ.

Завѣдывающій хозяйствомъ, майоръ Семень Леонтьевичъ
Банчукъ.

Экономъ, капит. Петръ Матвѣевичъ Соколовъ.

Секретарь, надв. сов. Павелъ Антоновичъ Кирилловъ.

Бухгалтеръ, губ. секр. Иванъ Михайловичъ Печковскій.

Старшій врачъ, ст. сов. Игнатій Ивановичъ Гомалицкій.

Младшій врачъ, надв. сов. Александръ Васильевичъ Бляевъ.

Воспитатели:

Коллежскіе ассесоры:

Иванъ Николаевичъ *Блюмъ*.
Иванъ Сидоровичъ *Парфеновъ*.
Антонъ Александровичъ *Александровъ*.
Петръ Антоновичъ *Антоновъ*.
Леонидъ Васильевичъ *Васильевъ*.
Поликарпъ Николаевичъ *Гавриловъ*.

Титулярные совѣтники:

Александръ Михайловичъ *Яницкій*.
Михаилъ Васильевичъ *Поморцевъ* (и. д.).

Коллежскіе секретари:

Платонъ Федоровичъ *Рожанскій*.
Лазаретный воспитатель, Николай Станиславовичъ *Виш-
неревскій* (и. д.).
Григорій Іоновичъ *Головкинъ* (и. д.).
Владиміръ Осиповичъ *Марцинкевичъ* (и. д.).
Николай Федотовичъ *Чернякъ* (и. д.).

Губернскіе секретари:

Павель Войцеховичъ *Каменскій* (и. д.).
Павель Никоноровичъ *Шангинъ* (и. д.).

Законоучители:

Протоіерей прогимназіи, Андрей Васильевичъ *Сенаторскій*.
Священникъ, Александръ Кузьмичъ *Березскій*.
Ксендзь, Францискъ Казиміровичъ *Балтуновичъ*.
Лютеранской церкви пасторъ.

Преподаватели:

Колл. асс. Константинъ Леоновичъ *Гейкинъ*.

Титулярные совѣтники:

Иванъ Іоакимовичъ *Сигорицкій*.
Митрофанъ Ивановичъ *Лалетинъ*.

Коллежскіи секретари:

Александръ Николаевичъ *Крыловъ*.
Иванъ Лукичъ *Емельяновъ*.
Губ. секр. Павелъ Михайловичъ *Чудновскій*.

Учители:

Колл. асс. Василій Елизаровичъ *Федоровъ*.
Губ. секр. Михаилъ Михайловичъ *Харинскій* (и. д.).
Губ. секр. Сергѣй Степановичъ *Зуевъ* (и. д.).
Музыки, Венедиктъ Леонтьевичъ *Вилленбергъ*.
Танцевъ, Феликсъ Станиславовичъ *Новацкій*.

ПРОВІАНТСКОЕ ВѢДОМСТВО.

Смотритель Псковскаго продовольственнаго магазина .квп.
Феликсъ Осиповичъ *Корсакъ*.

III.

ДУХОВНОЕ ВѢДОМСТВО.

Епархіальный Преосвященный Павелъ, Епископъ Псковскій и Порховскій.

Экономъ архіерейскаго домоуправленія, священникъ Павелъ Николаевичъ *Зворскій*.

Казначей и ризничій, іеромонахъ Павелъ.

Секретарь при немъ, тит. сов. Иванъ Григорьевичъ *Доброхотовъ*.

ДУХОВНАЯ КОНСИСТОРІЯ.

Члены:

Каѳедрального Троицкаго собора, протоіерей Іоаннъ Семеновичъ *Березскій*.

Петропавловскаго собора протоіерей Михаилъ Сергѣевичъ *Князевъ*.

Никитской церкви священ. Алексѣй Петровичъ *Деложскій*.
Катедральнаго собора священ. Леонтій Антоновичъ *Кедровъ*.
Секретарь, колл. сов. Иванъ Андреевичъ *Поповъ*.

Столначальники:

Колл. асс. Иванъ Яковлевичъ *Безсребренниковъ*.
Тит. сов. Алексѣй Васильевичъ *Велейскій*.
Губ. секр. Иванъ Васильевичъ *Безсребренниковъ*.
Губ. секр. Михаилъ Ивановичъ *Березскій*.
Казначей, Иванъ Михайловичъ *Каменскій* (и. д.).
Регистраторъ, тит. сов. Василій Бузьмичъ *Въжновскій*.
Архивариусъ, тит. сов. Михаилъ Дмитриевичъ *Добшинскій*.

ГУБЕРНСКАЕ ПРИСУТСТВІЕ ПО ДѢЛАМЪ ПРАВОСЛАВНАГО ДУХОВЕНСТВА.

Предсѣдатель, Епископъ Псковскій и Порховскій *Цавель*.

Члены:

Губернаторъ.
Губернскій предводитель дворянства.
Городской голова.
Секретарь, колл. асс. Иванъ Яковлевичъ *Безсребренниковъ*.

ДУХОВНАЯ СЕМИНАРІЯ.

Ректоръ семинаріи, Архимандритъ *Николай*.
Инспекторъ, Илья Гавриловичъ *Въжаницкій*.
Помощникъ инспектора, Василій Витольевичъ *Суворовъ*.

Преподаватели:

Священнаго писанія и еврейскаго языка, Петръ Михайловичъ *Долговскій*.

Догматическаго и нравственнаго богословія, Архимандритъ *Алексѣй*.

Всеобщей церковной исторіи, Владиміръ Александровичъ *Таворскій*.

Гомилетики, литургики и практическаго руководства для пастырей, Діонисій Іуліановичъ *Стопневичъ*.

Латинскаго языка, Николай Васильевичъ *Таворскій*.

Греческаго языка: Иванъ Іоакимовичъ Ивановскій.

Сергѣй Васильевичъ Кохомскій.

Всѣобщей и русской исторіи, Андрей Калининвичъ Положенскій.

Психологіи, обзора философскихъ ученій и педагогики, Иванъ Михайловичъ Берестовъ.

Словесности, исторіи, литературы и логики, Алексѣй Егоровичъ Назаревскій.

Алгебры, геометріи, тригонометріи, пастхалии, физики и космографіи, (вакансія).

Французскаго языка, (вакансія).

Нѣмецкаго языка, графъ Эмилій Львовичъ Рейшахъ.

Учитель пѣнія, священникъ Іоаннъ Андреевичъ Обросовъ.

Учитель гимнастики, Николай Васильевичъ Францевъ.

Члены правленія семинаріи отъ духовенства:

Протоіерей Іоаннъ Семеновичъ Березскій.

Протоіерей Михаилъ Сергѣевичъ Князевъ.

Священникъ Василій Демидовичъ Смиречанскій.

Секретарь онъ же библіотекаръ, преподаватель Андрей Калининвичъ Положенскій.

Экономъ, (вакансія).

Врачъ семинаріи, надв. сов. Александръ Васильевичъ Бляевъ.

ПОПЕЧИТЕЛЬСТВО ОБЪДНЫХЪ ДУХОВНАГО ЗВАНІЯ.

Члены:

Протоіерей, ключарь кафедральнаго собора Кирилль Матвѣевичъ Альбовъ.

Петропавловскаго собора священникъ Матей Федоровичъ Любомірскій (онъ же казначей попечительства).

Анастасіевской церкви священникъ Василій Демидовичъ Смиречанскій.

Секретарь, кафедральнаго собора священникъ Константинъ Николаевичъ Ковалевскій.

ДУХОВЕНСТВО РИМСКО-КАТОЛИЧЕСКОЕ.

Настоятель Псковской Римско-Католической церкви ксендзъ Францискъ Казиміровичъ Балтуновичъ.

Викарные ксендзы: Феликсъ Осиповичъ Грохольскій.

Григорій Яковлевичъ Шацкій.

ДУХОВЕНСТВО ЕВАНГЕЛИЧЕСКО-ЛЮТЕРАНСКОЕ.

Дивизионный проповѣдникъ Псковской губерн. и пасторъ
Евангелическо-Лютеранскаго прихода въ Псковѣ, Германъ Кар-
ловичъ *Брезинскій*.

ЗЕМСТВО.

ГУБЕРНСКОЕ ЗЕМСКОЕ СОБРАНИЕ.

Предсѣдатель, губернской предводитель дворянства.

Губернскіе гласные.

Управляющій гусударственными имуществами Псковской
губерніи.

Псковскаго уѣзда:

Николай Александровичъ *Вагановъ*.
Александръ Николаевичъ *Яхонтовъ*.
Семень Ивановичъ *Потлафть*.
Борисъ Михайловичъ *Шатиловъ*.
Николай Николаевичъ *Вохинъ*.
Михаиль Александровичъ *Назимовъ*.
Графъ Николай Яковлевичъ *Ростовцевъ*.
Александръ Александровичъ *Корсаковъ*.

Островскаго уѣзда:

Павель Владиміровичъ *Симанскій*.
Владиміръ Алексѣевичъ *Изъединовъ*.
Алексѣй Михайловичъ *Неклюдовъ*.
Алексѣй Борисовичъ *Вревскій*.
Константинъ Ивановичъ *Ларионовъ*.

Опочецкаго уѣзда:

Григорій Ѳедоровичъ *Карповъ*.
Павель Александровичъ *Пленъ*.



Василій Петровичъ *Кастюринъ*.
Баронъ Георгій Владиміровичъ *Розенъ*.
Михаилъ Ѳедоровичъ *Эссенъ*.

Новоржевскаго уѣзда:

Петръ Петровичъ *Елагинъ*,
Антонъ Семеновичъ *Затеплинскій*.
Александръ Александровичъ *Кругликовъ*.
Петръ Ивановичъ *Филлимоновъ*.

Великолукскаго уѣзда:

Андрей Петровичъ *Корвинъ-Круковскій*.
Александръ Ивановичъ *Семевскій*.
Дмитрій Измайлоницъ *Кастюринъ*.
Василій Павловичъ *Горбуновъ*.
Николай Ивановичъ *Саврасовъ*.

Торопецкаго уѣзда:

Петръ Николаевичъ *Языковъ*.
Иванъ Николаевичъ *Чириковъ*.
Иванъ Алексѣевичъ *Ганъ*.

Холмскаго уѣзда:

Петръ Николаевичъ *Калитинъ*.
Сергѣй Михайловичъ *Калитинъ*.
Князь Михаилъ Константиновичъ *Шаховской*.
Николай Емельяновичъ *Куропаткинъ*.

Порховскаго уѣзда:

Александръ Евгениевичъ *Заринъ*.
Николай Ивановичъ *Миллеръ*.
Леонидъ Карповичъ *Вальцевъ*.
Дмитрій Евгениевичъ *Заринъ*.
Василій Матвѣевичъ *Равичъ Щербо*.
Степанъ Николаевичъ *Волковъ*.
Александръ Андреевичъ *Черемновъ*.
Евгеній Александровичъ *Окуневъ*.

ГУБЕРНСКАЯ ЗЕМСКАЯ УПРАВА.

Председатель, ст. сов. Александръ Евгеніевичъ Заринъ.

Члены:

Капит. Петръ Николаевичъ Языковъ.

Штаб.-капит. Александръ Андреевичъ Черемновъ.

ГУБЕРНСКАЯ ЗЕМСКАЯ БОЛЬНИЦА.

Смотритель больницы, Павелъ Іудиновичъ Брагинъ.

Врачи:

Старшій, ст. сов. Генрихъ Егоровичъ Керберъ.

Ординаторы:

Колл. сов. Корнилій Антоновичъ Раухъ.

Колл. сов. Оттонъ Оттоновичъ Гиренсонъ.

Формацевтъ:

Августъ Карловичъ Гейстъ.

Фельдшера:

Старшій, Михаилъ Ивановичъ Якимовскій.

Осипъ Ильичъ Антопольскій.

Иванъ Прокофьевичъ Прокофьевъ.



1. The first part of the document discusses the importance of maintaining accurate records.

2. It then goes on to describe the various methods used to collect and analyze data.

3. The next section details the results of the study and the conclusions drawn from the data.

4. Finally, the document provides a summary of the findings and offers suggestions for future research.

5. The overall goal of this study was to determine the effectiveness of the proposed method.

6. The results show that the method is highly effective and can be used in a variety of situations.

7. The study also found that the method is easy to use and requires minimal resources.

8. In conclusion, the proposed method is a valuable tool for researchers in this field.

9. The authors would like to thank the following individuals for their assistance during the study:

10. Dr. John Doe, Dr. Jane Smith, and Dr. Michael Johnson.

11. The authors also wish to thank the funding agency for their support of this research.

12. This document is a preliminary report and should not be used for legal or financial purposes.

13. The authors reserve the right to make changes to this document without notice.

14. All rights reserved. No part of this document may be reproduced without the written permission of the authors.

15. The authors accept no responsibility for any errors or omissions in this document.

16. The authors would like to express their appreciation to the reviewers for their helpful comments.

17. The authors would like to thank the following individuals for their assistance during the study:

18. Dr. John Doe, Dr. Jane Smith, and Dr. Michael Johnson.

19. The authors also wish to thank the funding agency for their support of this research.

20. This document is a preliminary report and should not be used for legal or financial purposes.

УЧРЕЖДЕНИЯ

ГОРОДСКІЯ И УЪЗДНЫЯ.

П С К О В Ъ.

Уѣздный предводитель дворянства, д. ст. сов. Александръ Николаевичъ Яхонтовъ.

ДВОРЯНСКАЯ ОПЕКА.

Предсѣдатель, уѣздный предводитель дворянства.

Засѣдатели: подполк. Петръ Михайловичъ Чуйкинъ.

Колл. асс. Александръ Михайловичъ Кислинскій.

Письмоводитель, надв. сов. Викторъ Игнатьевичъ Ива-
шевскій.

Посредникъ по любовному специальному размежеванію
земель, уѣздный предводитель дворянства.

УѢЗДНОЕ ПО КРЕСТЬЯНСКИМЪ ДѢЛАМЪ ПРИСУТ- СТВІЕ.

Предсѣдатель, уѣздный предводитель дворянства.

Непреѣмный членъ, поруч. Владиміръ Владиміровичъ На-
зимовъ.

Члены:

Почетный мировой судья, колл. асс. Петръ Карловичъ
Гиллейнъ-фонъ-Гембицъ.

Уѣздный исправникъ.

Предсѣдатель уѣздной земской управы.

Секретарь, надв. сов. Викторъ Игнатьевичъ Ивашевскій.

ПСКОВСКОЕ УѢЗДНОЕ ПО ВОИНСКОЙ ПОВИННОСТИ ПРИСУТСТВІЕ.

Предсѣдатель, уѣздный предводитель дворянства.

Постоянные члены:

Предсѣдатель уѣздной земской управы.

Уѣздный исправникъ.

Уѣздный воинскій начальникъ.

Временные члены по назначению:

Военный медикъ.

Гражданскій медикъ.

Одинъ изъ гласныхъ мѣстныхъ жителей участка, избираемый уѣзднымъ земскимъ собраніемъ.

ГОРОДСКОЕ ПОЛИЦЕЙСКОЕ УПРАВЛЕНІЕ.

Полицеймейстеръ, отст. ротмистръ Владиміръ Ивановичъ *Саранчовъ*.

Пристава:

1-й части, губ. секр. Евгеній Михайловичъ *Шапошниковъ*.

2-й части, колл. асс. Арсеній Елладіевичъ *Калининъ*.

3-й части, губ. секр. Василій Гавриловичъ *Соколовъ*.

Секретарь, колл. секр. Евгеній Михайловичъ *Глушковъ*.

Помощники приставовъ:

1-й части: Константинъ Михайловичъ *Никифоровскій*.

Иванъ Аванасьевичъ *Скворцовъ*.

2-й части. тит. сов. Василій Филарстовичъ *Городискій*.

3-й части: колл. рег. Павелъ Алексѣевичъ *Тутолминъ*.

Николай Александровичъ *Томановской*.

ГОРОДСКАЯ ДУМА.

Предсѣдатель, городской голова, потом. поч. гражд. Эдуардъ Романовичъ *Сутлофъ*.

Гласные:

Колл. секр. Иванъ Ивановичъ *Шмидтъ*.

Псков. 2 гил. куп. Михаилъ Николаевичъ *Агаповъ*.

Псков. 2 гил. вуп. Петръ Михайловичъ *Стежновскій*.

Отст. корн. Николай Александровичъ *Вагановъ*.

Колл. сов. Адамъ Викентьевичъ *Юшкевичъ*.

Колл. асс. Андрей Калининвичъ *Положенскій*.

Степен. гражд. куп. 2 гил. Иванъ Федоровичъ *Грудининъ*.

Псков. 2 гил. куп. Романъ Христіановичъ *Вельцъ*.

- Отст. штаб.-кап. Семень Ивановичъ *Нотгафтъ*.
Двѣств. студ С.-Петербургскаго Императорскаго универ-
ситета Николай Васильевичъ *Кирпичниковъ*.
Псковск. купеч. сынъ Карлъ Ивановичъ *Гельдтъ*.
Псков. 1 гил. куп. Романъ Адамовичъ *Картау*.
Псков. мѣщ. Федоръ Андреевичъ *Серебренниковъ*.
Псков. 2 гил. куп. Иванъ Ларионовичъ *Ларионовъ*.
Псков. 2 гил. куп. Василій Яковлевичъ *Сафьянчиковъ*.
Потом. почет. гражд. Петръ Петровичъ *Калашниковъ*.
Стат. сов. Генрихъ Егоровичъ *Кербергъ*.
Псков. 2 гил. куп. Иванъ Леонтьевичъ *Ермаковъ*.
Псков. 2 гил. куп. Дормидонтъ Артемьевичъ *Аристовъ*.
Псков. мѣщ. Иванъ Ивановичъ *Гитцъ*.
Псков. 2 гил. куп. Еѳимъ Алексѣевичъ *Хиловскій*.
Псков. 1 гил. куп. Михаилъ Федоровичъ *Балагинъ*.
Нарвскій гражд. Александръ Александровичъ *Гессе*.
Псков. 2 гил. куп. Мартынъ Евдокимовичъ *Смирновъ*.
Губ. секр. Антонъ Францевичъ *Гриневичъ*.
Псков. 2 гил. куп. Анисимъ Тимоѳеевичъ *Смирновъ*.
Псков. 2 гил. куп. Михаилъ Федоровичъ *Барзовъ*.
Потом. поч. гражд. Александръ Николаевичъ *Дожовъ*.
Псков. 2 гил. куп. Василій Ивановичъ *Константиновъ*.
Псков. 2 гил. куп. Августъ Августовичъ *Кладтъ*.
Колл. сов. Иванъ Ивановичъ *Василевъ*.
Псков. 2 гил. куп. Антонъ Троѳимовичъ *Разбѣгаевъ*.
Псков. 2 гил. куп. Петръ Федоровичъ *Пошиваловъ*.
Псков. 2 гил. куп. Яковъ Петровичъ *Мельниковъ*.
Псков. мѣщ. Еѳимъ Корниловичъ *Ивановъ*.
Псков. 2 гил. куп. Алексѣй Алексѣевичъ *Шелковъ*.
Псков. мѣщ. Александръ Ивановичъ *Гергенцъ*.
Отст. маіоръ Иванъ Акимовичъ *Сорокинъ*.
Нарвскій гражд. Августъ Федоровичъ *Гессе*.
Губ. секр. Петръ Семеновичъ *Нотгафтъ*.
Колл. асс. Николай Петровичъ *Мазуровъ*.
Порховской 2 гил. куп. Иванъ Степановичъ *Калашниковъ*.
Колл. асс. Александръ Павловичъ *Макаровъ*.
Аптекарь и провизоръ Густавъ Ивановичъ *Зоргенфрей*.
Псков. 2 гил. куп. Семень Еѳимовичъ *Нѣмцевъ*.
Псков. 2 гил. куп. Василій Николаевичъ *Маховской*.
Отст. поруч. Михаилъ Александровичъ *Назимовъ*.
Псков. 2 гил. куп. Александръ Николаевичъ *Бочкаревъ*.
Крест. Иванъ Кондратьевичъ *Кондратьевъ*.
Крест. Петръ Семеновичъ *Отекольниковъ*.
Отст. учитель Егоръ Алексѣевичъ *Кондратьевъ*.
Крест. Степанъ *Егоровъ*.
Псков. 2 гил. куп. Степанъ Лаврентьевичъ *Коровниковъ*.
Секретарь, кол. секр. Александръ Андреевичъ *Соколовскій*.

ГОРОДСКАЯ УПРАВА.

Предсѣдатель, городской голова.

Члены:

Отст. корнетъ Николай Александровичъ *Вагановъ*, (онъ же замѣститель городского головы).

Колл. асс. Андрей Калининичъ *Положенскій*.

2-й гил. куп. Романъ Христіановичъ *Вельцъ*.

Завѣдывающій дѣлопроизводствомъ, секретарь городской думы.

Бухгалтеръ, Осипъ Кузьмичъ *Гузынинъ*.

РЕМЕСЛЕННАЯ УПРАВА.

Ремесленный голова, мѣщан. Ефимъ Корныльевичъ *Ивановъ*.

Старшины цеховъ:

Серебрянаго, Верровскій гражд. Рудольфъ Ивановичъ *Рехъ*.

Портнаго, Лифляндскій гражд. Романъ Андреевичъ *Пильстремъ*.

Сапоржнаго, мѣщ. Петръ Кузьмичъ *Ольшевскій*.

Столярнаго, мѣщ. Фролъ Егоровичъ *Ермолаенковъ*.

Пекарнаго, крест. Тарасъ Захаровичъ *Захаровъ*.

Малярнаго, Верровскій гражд. Григорій Ивановичъ *Вольфъ*.

Кузнечнаго, крест. Иванъ Ѳедоровичъ *Пуговкинъ*.

Каменнаго, крест. Иванъ Захаровичъ *Захаровъ*.

Письмоводитель, Яковъ Ѳедоровичъ *Лызловъ*.

ТОРГОВАЯ ДЕПУТАЦІЯ.

Депутаты:

Колл. асс. Александръ Павловичъ *Макаровъ*.

Потом. поч. гражд. Александръ Никодасевичъ *Лоховъ*.

Купцы 2-й гил.: Михаилъ Ѳедоровичъ *Барзовъ*.

Августъ Августовичъ *Кладтъ*.

Степанъ Лаврентьевичъ *Коровниковъ*.

СИРОТСКІЙ СУДЪ.

Предсѣдатель, купецъ 2-й гил. Дормидонтъ Артемьевичъ *Аристовъ*.

Члены:

Купцы 2-й гил.: Иванъ Леонтьевичъ *Ермаковъ*.
Яковъ Петровичъ *Мельниковъ*
Густавъ Александровичъ *Бломериусъ*.
Гавриилъ Михайловичъ *Модлькинъ*.
Мѣщане: Иванъ Ивановичъ *Гитцъ*.
Дмитрій Михайловичъ *Пивоваровъ*.
Завѣдывающій дѣлопроизводствомъ, губ. секр. Петръ Емельяновичъ *Флоринскій*.

ВРЕМЕННАЯ КАТОРЖНАЯ ТЮРЬМА.

Составъ служащихъ въ ней еще не опредѣленъ.

УЪЗДНОЕ ПОЛИЦЕЙСКОЕ УПРАВЛЕНІЕ.

Исправникъ, колл. сов. Павелъ Карловичъ *Тубенгаль*.
Помощникъ его, надв. сов. Иванъ Григорьевичъ *Корниловичъ*.
Дворянскій застѣдатель, колл. секр. Николай Васильевичъ *Затеплинскій*.
Сельскіе застѣдатели: Иванъ Кондратьевичъ *Кондратьевъ*.
Алексѣй Богдановичъ *Богдановъ*.
Секретарь, (вакансія).

Становые пристава:

1-го стана, колл. асс. Семень Васильевичъ *Герасимовичъ*.
2-го — колл. секр. Викторъ Ивановичъ *Пастуховскій*.
3-го — колл. асс. Станиславъ Казиміровичъ *Длусскій*.
Полицейскій надзиратель Александровскаго посада, тит. сов. Семень Викторовичъ *Зимницкій*.

УЪЗДНОЕ ЗЕМСКОЕ СОБРАНІЕ.

Предсѣдатель, уѣздный предводитель дворянства.

Гласные:

Николай Федоровичъ *Фанъ-дербъ-Флитъ*.
Борисъ Михайловичъ *Шатиловъ*.

Михаилъ Александровичъ Назимовъ.
Александръ Александровичъ Вагановъ.
Николай Николаевичъ Вохинъ.
Семень Ивановичъ Нотгафтъ.
Николай Павловичъ Лавриновскій.
Иванъ Павловъ.
Графъ Николай Яковлевичъ Ростовцевъ.
Федоръ Михайловичъ Андерсонъ.
Мина Филатовъ.
Петръ Астафьевичъ Фрейлебенъ.
Петръ Алексеевъ.
Карлъ Андреевичъ Гаршнекъ.
Матвей Савельевъ.
Василій Федуловъ.
Карлъ Давыдовичъ Розенбергъ.
Александръ Александровичъ Корсаковъ.
Священникъ Семіонъ Хвоинскій.
Петръ Петровичъ Калашниковъ.
Василій Николаевичъ Хмѣлинскій.
Иванъ Ларионовичъ Ларионовъ.
Петръ Михайловичъ Стехновскій.
Михаилъ Федоровичъ Балагинъ.
Павелъ Матвѣевичъ Плъшковъ.
Еѳимъ Алексѣевичъ Хилевскій.
Петръ Михайловичъ Федотовъ.
Григорій Прокофьевъ.
Осипъ Петровъ.
Дмитрій Ивановъ.
Иванъ Ивановъ.
Алексѣй Яковлевъ.
Филиппъ Ивановъ.
Антонъ Игнатьевъ.
Василій Понкратьевъ.
Иванъ Тимофеевъ.
Михаилъ Григорьевъ.
Тимоѳей Трифановъ.
Иванъ Еѳимовъ.
Федоръ Петровъ.
Николай Александровичъ Вагановъ.
Алексѣй Федоровичъ Денисовъ.
Василій Осиповъ.
Николай Васильевичъ Куртичниковъ.
Алексѣй Зиновьевъ.
Сергей Ивановичъ Лошиновъ.
Петръ Федоровичъ Шошваловъ.
Членъ отъ вѣдомства Государственныхъ Имуществъ.

УЪЗДНАА ЗЕМСКАЯ УПРАВА.

Предсѣдатель, отставн. корнетъ Николай Александровичъ Вагановъ.

Члены:

*Отст. штаб.-капитанъ Семень Ивановичъ Нотгафтъ.
Крестьян. Дмитрій Ивановичъ Ивановъ.*

УЧИЛИЩНЫЙ СОВѢТЬ.

Предсѣдатель, д. ст. сов. Александръ Николаевичъ Яхонтовъ.

Члены:

Директоръ Псковскаго реального училища, колл. сов. Николай Ивановичъ Раевскій.

Инспекторъ народныхъ училищъ, колл. асс. Владиміръ Ѳедоровичъ Ниландеръ.

Псковскій уѣздный исправникъ.

Протоіерей Симеонъ Ѳедоровичъ Богоявленскій.

Предсѣдатель уѣздной земской управы.

Подпоручикъ Борисъ Михайловичъ Шатиловъ.

Дѣйствит. студентъ Николай Васильевичъ Кирпичниковъ.

ПСКОВСКІЙ ДѢТСКІЙ ПРИУТЬ СВ. ОЛЬГИ.

Попечительница, супруга д. ст. сов. Марія Ѳедоровна Прутченко.

Помощница попечительницы, супруга колл. сов. Софья Петровна Тубенталь.

Директоръ, колл. секр. Михаилъ Ѳедоровичъ Эссенъ.

Почетный старшина, Псковскій 1-й гил. купецъ Василій Николаевичъ Хмѣлинскій.

Смотрительница, вдова маіора Софья Степановна Головина.

Законоучитель, протоіер. Андрей Васильевичъ Сенаторскій.

Врачъ, Оттонъ Оттоновичъ Гиргенсонъ.

ГОРОДСКОЕ УЧИЛИЩЕ.

Почетный смотритель, надв. сов. Михаилъ Дмитріевичъ Дерюгинъ.

Учитель-инспекторъ, *Антонъ Васильевичъ Локошко.*
Законоучитель, священникъ *Константинъ Николаевичъ Ко-*
валевскій.

Учитель, тит. сов. *Павель Ивановичъ Самойловъ.*

ПСКОВСКОЕ ЗЕМСКОЕ РЕМЕСЛЕННОЕ ОТДѢЛЕНІЕ.

Составъ этого отдѣленія еще не опредѣленъ.

ПРИХОДСКОЕ УЧИЛИЩЕ.

Законоучитель, протоіерей *Симеонъ Федоровичъ Богоявлен-*
скій.

УЧИТЕЛИ:

Старшій, Александръ Андреевичъ Введенскій.
Младшій, Владиміръ Александровичъ Любимскій.

ЕВАНГЕЛИЧЕСКО-ЛЮТЕРАНСКО-ЦЕРКОВНО-ПРИХОД-

СКОЕ УЧИЛИЩЕ.

Завѣдующій онымъ и законоучитель, Евангелическо-Лю-
теранскаго исповѣданія пасторъ, Германъ Карловичъ Брезинскій.

УЧИТЕЛЬНИЦЫ:

Ализе Александровна Велъцъ.
Марія Тальбергъ.
Вильгельмина Эрнстовна Берблигеръ.

ЗАПСКОВСКОЕ СМѢШАННОЕ УЧИЛИЩЕ.

Законоучитель, священникъ Космодамианской церкви Алек-
сандръ Павскій

Учитель, Егоръ Алексѣевичъ Кондратьевъ.
Помощница его, Прасковья Ивановна Мяжкова.

ПСКОВСКОЕ ЖЕНСКОЕ УЧИЛИЩЕ.

Законоучитель, священникъ Василій Іоанновичъ Березскій.
Учительница, Марія Ивановна Вержубицкая.
Помощница ея, Клавдія Ивановна Васильева.

ЗАВЕЛИЦКОЕ СМѢШАННОЕ УЧИЛИЩЕ.

Законоучитель, священникъ Матвѣй Любомірскій.
Учительница, Любовь Петровна Гривская.

СЪѢЗДЪ МИРОВЫХЪ СУДЕЙ.

Предсѣдатель съезда, почетный мировой судья, д. ст. сов.
Николай Николаевичъ *Вохинъ*.

Непремѣнный членъ, мировой судья 1-го участка, колл.
секр. Александръ Александровичъ *Вагановъ*.

Участковые мировые судьи: (1)

2-го участка, дѣйствительн. студентъ Императорскаго С.-
Петербур. университета Николай Васильевичъ *Кирпичниковъ*.

3-го участка, кол. асс. Николай Павловичъ *Лавриновскій*.

4-го участка, подпоруч. Борисъ Михайловичъ *Шатиловъ*.

5-го участка, тит. сов. Александръ Николаевичъ *Вохинъ*.

Почетные мировые судьи:

Д. ст. сов. Александръ Николаевичъ *Яхонтовъ*.

Д. ст. сов. Николай Ѳедоровичъ *фанъ-деръ-Флитъ*.

Отстав. флота капитанъ лейтенантъ Александръ Алексан-
дровичъ *Корсаковъ*.

Шт.-кап. Семень Ивановичъ *Нотмафтъ*.

Колл. секр. Петръ Карловичъ *Гиллейнъ-фонъ-Гембицъ*.

Графъ Николай Яковлевичъ *Ростовцевъ*.

Колл. сов. Карлъ Егоровичъ *Меккеръ*.

Колл. асс. Александръ Владиміровичъ *Гросманъ*.

Колл. секр. Иванъ Ивановичъ *Шмидтъ*.

2-й гил. купецъ Петръ Михайловичъ *Стехновскій*.

Секретарь съезда, Петръ Алексѣевичъ *Степановъ*.

Судебные пристава:

Губ. секр. Александръ Гилляревичъ *Столыво*.

Аркадій Андреевичъ *Готшалкъ*.

Петръ Петровичъ *Ивановъ*.

УѢЗДНЫЙ ЗЕМЛЕМѢРЪ.

Надв. сов. Николай Васильевичъ *Глаголевъ*.

(1) Сенатомъ еще неутверждены въ должностяхъ.

ГОРОДОВОЙ ВРАЧЪ.

Колл. сов. Альвилій Егоровичъ *Фалкъ*.

УЪЗДНЫЙ ВРАЧЪ.

Стат. сов. Максимиліанъ Ивановичъ *Рейманъ*.

ЗЕМСКІЕ ВРАЧИ.

1-го участка, тит. сов. Петръ Кузьмичъ *Березскій*.

2-го — Александръ Петровичъ *Бѣльскій*.

3-го — Мееръ Іосифовичъ *Гордонъ*.

Ветеринарный врачъ, Иванъ Яковлевичъ *Шелухинъ*.

ЗЕМСКІЯ АКУШЕРКИ.

1-го участка, Меланья Яковлевна *Бузилова*.

2-го — Полина Филиксовна *Кортовичъ*.

ЗАВЪДЫВАЮЩІЙ ТЮРЕМНЫМЪ ЗАМКОМЪ.

Маіоръ Иванъ Ивановичъ *Ивановъ*.

УПРАВЛЕНІЕ ПСКОВСКАГО УЪЗДНАГО ВОИСКАГО НАЧАЛЬНИКА.

Псковскій уѣздный воинскій начальникъ, (онъ же начальникъ мѣстной команды) полковникъ Иванъ Михайловичъ Савельевъ.

Завѣдывающіе при управленіи частями:

Стрелковою, кап. Василій Луквичъ Андреевъ.

Хозяйственною, шт.-кап. Алексѣй Яковлевичъ Серебряковъ.

Дѣлопроизводитель по запасной части, колл. секр. Игнатій Егоровичъ Варачушинъ.

ПСКОВСКАЯ МЪСТНАЯ КОМАНДА.

Завѣдывающіе при командѣ частями:

Пересыльною, капит. Лука Ивановичъ Выржиковскій.

Мѣстною командою, капит. Павелъ Никитичъ Карягинъ.

Квартирмейстерскою и казначейскою, капит. Николай Ивановичъ Бодашковъ.

Писарскимъ классомъ и учебною командою, шт.-кап. Павелъ Васильевичъ Овсянниковъ.

Оружейною, поруч. Александръ Романовичъ Агарковъ.

Архивомъ, шт.-капит. Константинъ Ивановичъ Васильковский.

Суболтернъ-офицеры:

Капитаны:

Яковъ Антоновичъ Заленскій.

Михаилъ Александровичъ Турчинъ.

Составъ хозяйственнаго комитета.

Предсѣдатель, Василій Лукичъ Андреевъ.

Члены: Лука Ивановичъ Выржиковскій.

Николай Ивановичъ Бодашковъ (онъ же дѣлопроизводитель комитета).

НАСТОЯТЕЛИ И НАСТОЯТЕЛЬНИЦЫ МОНАСТЫРЕЙ.

Псково-Печерскаго, Павелъ, Епископъ Псков. и Порхов.

Псковскаго Мирожскаго, архимандритъ Алексій.

Спасо-Елеазарова, архимандритъ Платонъ.

Крыпецкаго, игумень Николай.

Псковскаго Старо-Вознесенскаго, игуменя Евгенія.

Іоанно-Предтеченскаго, игуменя Агнія.

БЛАГОЧИННЫЕ.

Псковоградскій благочинный, настоятель Каѳедральнаго собора, протоіерей Іоаннъ Семеновичъ Березскій.

Псковскаго уѣзда:

Священникъ Торошинскаго погоста Петръ Петровичъ Литвинскій.

Священникъ Смоленскаго погоста Алексѣй Васильевичъ Утретскій.

Священникъ пригорода Печерь Михаилъ Павловичъ Космодамианскій.

Священникъ Полонскаго погоста Петръ Іоанновичъ Двинскій.

Священникъ погоста Рюхи Николай Никитъевичъ Ясенскій.

ДУХОВНОЕ УЪЗДНОЕ УЧИЛИЩЕ.

Смотритель, Илья Михайловичъ Рождественскій (онъ же преподаватель русскаго языка съ церковно-славянскимъ).

Помощникъ его, Иванъ Петровичъ Яхонтовъ (онъ же преподаватель русскаго языка съ церковно-славянскимъ).

Преподаватели:

Географіи и ариѳметики, протоіерей Кирилль Матвѣевичъ Альбовъ

Священной исторіи и катихизиса, священникъ Михаилъ Федоровичъ Смирновъ.

Латинскаго языка: Петръ Яковлевичъ Орлеанскій и Михаилъ Ивановичъ Быстровъ.

Греческаго языка, Александръ Петровичъ Щекинъ.

Церковнаго пѣнія, священникъ Іоаннъ Андреевичъ Обросовъ.

РАСПОРЯДИТЕЛЬНЫЙ КОМИТЕТЪ ПСКОВСКАГО ЖЕНСКАГО БЛАГОТВОРИТЕЛЬНОГО ОБЩЕСТВА СВ. МАРИИ, СОСТОЯЩАГО ПОДЪ АВГУСТЪЙШИМЪ ПОКРОВИТЕЛЬСТВОМЪ ЕЯ ИМПЕРАТОРСКАГО ВЫСОЧЕСТВА ГОСУДАРЫНИ ЦЕСАРЕВНЫ.

Предсѣдательница благотворительнаго общества, Марія Федоровна Прутченко.

Члены распорядительнаго комитета:

Прасковья Антоновна Черкесова.

Елизавета Алексѣевна Раевская.

Клавдія Александровна Гомолицкая.

Ольга Николаевна Левковецъ.

Капитолина Александровна Юшкевичъ.

Кандидатки членовъ:

Марія Юліановна Гирленсонъ.

Елизавета Александровна Козлянинова.

Екатерина Владиміровна Окунева.

Марья Андреевна Буликова.

Люидгарда Карловна *Заменъ*.

Казначей общества, Александръ Владиміровичъ Гросманъ.

Секретарь общества, Александръ Михайловичъ Козловскій.

БИБЛИОТЕЧНЫЙ КОМИТЕТЪ ПСКОВСКОЙ ПУБЛИЧНОЙ БИБЛИОТЕКИ.

Предсѣдатель, Губернаторъ.

Члены:

Александръ Николаевичъ *Яхонтовъ*.

Баронъ Владиміръ Фердинандовичъ *Раденъ*.

Александръ Евгеніевичъ *Заринъ*.

Баронъ Константинъ Карловичъ *Врангель*.

Михаилъ Александровичъ *Назимовъ*.

Николай Александровичъ *Вагановъ*.

Павелъ Петровичъ *Куликовъ*.

Николай Ивановичъ *Раевскій*.

Иванъ Ивановичъ *Василевъ*.

Александръ Владиміровичъ *Комаровъ*.

Петръ Петровичъ *Калашниковъ*.

Эдуардъ Романовичъ *Сутюфъ*.

Библиотекаръ, Петръ Петровичъ Перстинскій.

ПРАВЛЕНІЕ МѢСТНАГО КОМИТЕТА ОБЩЕСТВА ПОПЕЧЕНІЯ О РАНЕНЫХЪ И БОЛЬНЫХЪ ВОИНАХЪ.

Предсѣдатель, Губернаторъ.

Товарищъ предсѣдателя, баронъ Константинъ Карловичъ Врангель,

Казначей, Александръ Владиміровичъ Комаровъ.

Кандидатъ казначея, Алексѣй Николаевичъ Плющевскій-Плюшкѣ.

Дѣлопроизводитель, Михаилъ Лаврентьевичъ Левковецъ.

Кандидатъ дѣлопроизводителя, Николай Ивановичъ Раевскій.

БРАТСТВО ВО ИМЯ СВ. БЛАГОВѢРНАГО ВЕЛИКАГО КНЯЗЯ АЛЕКСАНДРА НЕВСКАГО.

Почетный попечитель Братства, почетный членъ, преосвященный Павелъ, епископъ Псковскій и Порховскій.

Почетные члены:

Членъ Государствен. Совѣта Иванъ Давыдовичъ *Деляновъ*.
Попечитель С.-Петербургскаго учебнаго округа, князь Павелъ Ивановичъ *Ливенъ*.
Псковскій Губернаторъ Михаилъ Борисовичъ *Прутченко*.
Адольфъ Яковлевичъ *Гюдбенетъ*.
Михаилъ Семеновичъ *Кахановъ*.
Князь Александръ Павловичъ *Урусовъ*.
Архимандритъ *Вонифатій*.
Михаилъ Александровичъ *Назимовъ*.
Марія Федоровна *Прутченко*
Александра Александровна *Назимова*.
Владиміръ Ивановичъ *Головинъ*.
Александръ Александровичъ *Кругликовъ*.
Павелъ Александровичъ *Кругликовъ*.
Баронъ Константинъ Карловичъ *Врангель*.
Станиславъ Викентьевичъ *Яновскій*.
Анна Ивановна *Котомина*.
Петръ Александровичъ *Кругликовъ*.
Михаилъ Дмитріевичъ *Дерюгинъ*.
Иванъ Ивановичъ *Шмидтъ*.
Павелъ Ивановичъ *Болычевъ*.
Петръ Ивановичъ *Андріановскій*.
Петръ Петровичъ *Калашниковъ*.
Михаилъ Ивановичъ *Семевскій*.
Александръ Ивановичъ *Семевскій*.
Николай Николаевичъ *Пентелеевъ*.
Матвѣй Ивановичъ *Щапинъ*.
Иванъ Федоровичъ *Доссъ*.
Зинаида Дмитріевна *Стависская*.
Никифоръ Ивановичъ *Кукольникъ*.

Совѣтъ братства:

Предсѣдатель, почетный членъ баронъ Константинъ Карловичъ *Врангель*.

Товарищъ его, Александръ Евгениевичъ *Заринъ*.

Непремѣнные члены:

Поч. попеч. гимназіи Павелъ Владиміровичъ *Симанскій*.
Почетный членъ Михаилъ Александровичъ *Назимовъ*.
Директоръ классической гимназіи, Оскаръ Федоровичъ *Гаазе*.
Настоятель гимназической церкви, протоіерей Григорій Ивановичъ *Тарасовъ*.

Дир. Псковс. реал. учил. Николай Ивановичъ *Раевскій*.
Дир. народн. учил. Псковс. губ. Иванъ Яковлевичъ *Скляръ*.
Дир. Псковс. учител. семин. Федоръ Васильевичъ *Кестнеръ*.
Нач. мар. ж. гимназія Зинаида Дмитриевна *Ставиская*.
Дир. Псков. воен. прог. Михаилъ Лаврентьевичъ *Левковецъ*.

Члены по выбору:

Эдуардъ Романовичъ *Сутлофъ*.
Александръ Николаевичъ *Яхонтовъ*.
Иванъ Ивановичъ *Василевъ*.
Андрей Калининновичъ *Положенскій*.
Казначей братства, Викторъ Фердинандовичъ *Зброскій*.
Дѣлопроизводитель, Николай Петровичъ *Ламбинъ*.

ОБЩЕСТВО ПСКОВСКИХЪ ВРАЧЕЙ.

Почетные члены:

Управляющій дѣлами Комитета Гл. Министровъ, Тайн. сов. Михаилъ Семеновичъ *Кажановъ*.
Профессоръ Императорской С.-П.-Б. медико-хирургической академіи Юлій Карловичъ *Трапъ*.
Инспекторъ, врач. отдѣленія Бессарабскаго губ. правленія, Людвигъ Адольфовичъ *Маровскій*.
Колл. сов. Юлій Христіановичъ *Кнохъ*.

Правленіе общества:

Президентъ, Иванъ Семеновичъ *Штернъ*.
Вице-президентъ, Корнилій Антоновичъ *Раухъ*.
Секретарь, Александръ Васильевичъ *Бѣляевъ*.
Казначей, Альвилій Егоровичъ *Фалькъ*.
Библиотекаръ, Оттонъ Оттоновичъ *Гиргенсонъ*.

Дѣйствительные члены:

Болеславъ Осиповичъ *Озембловскій*.
Иванъ Ивановичъ *Василевъ*.
Оттонъ Оттоновичъ *Гиргенсонъ*.
Игнатій Ивановичъ *Гомолицкій*.
Эдуардъ Адольфовичъ *Дипнеръ*.
Густавъ Ивановичъ *Зоргенфрей*.
Максимилианъ Ивановичъ *Рейманъ*.

Фелиціанъ Петровичъ *Сухоцкій*.
Василій Александровичъ *Фростъ*.
Иванъ Васильевичъ *Лебедевъ*.
Карлъ Ивановичъ *Камрадтъ*.
Петръ Кузьмичъ *Березскій*.
Иванъ Яковлевичъ *Шелухинъ*.
Лука Антоновичъ *Пушкаревъ*.
Платонъ Андреевичъ *Ламберти*.
Иванъ Игнатьевичъ *Игнатовичъ*.
Никтополіонъ Ивановичъ *Столбошинскій*.
Ульрихъ Карловичъ *Гогейзелъ*.
Эдуардъ Мартыновичъ *Таубе*.
Федоръ Карловичъ *Шведе*.
Викторъ Антоновичъ *Островскій*.
Эдуардъ Федоровичъ *Вихертъ*.

Члены соревнватели:

Михаилъ Александровичъ *Назимовъ*.
Адамъ Викентьевичъ *Юшкевичъ*.

Корреспонденты:

Францъ Францевичъ *Ульрихъ*, д-ръ медицины.
Константинъ Федоровичъ *Бородулинъ*.

САНИТАРНЫЕ ПОПЕЧИТЕЛИ.

Предсѣдатель собранія попечителей, Михаилъ Лаврентьевичъ *Левковецъ* (онъ же попечитель 2-го участка).

Участковые санитарные попечители:

1-го участка, Дмитрій Ивановичъ *Ивановъ*.
3-го—Евграфъ Яковлевичъ *Гречина*.
4-го,—Семснъ Ивановичъ *Нотгафтъ*.
5-го,—Андрей Калининичъ *Положенскій*.
6-го,—Иванъ Яковлевичъ *Шелухинъ*.
7-го,—Иванъ Яковлевичъ *Скляровъ*.
8-го,—Петръ Алексѣевичъ *Степановъ*.
9-го,—Николай Осиповичъ *Гиршфельдъ*.
10-го,—Бернардъ Антоновичъ *Войцеховскій*.
11-го,—Николай Васильевичъ *Фаворскій*.

- 12-го, — Иванъ Васильевичъ *Лебедевъ*.
13-го, — Александръ Николаевичъ *Петровъ*.
14-го, — Семень Николаевичъ *Хмьлинскій*.
15-го, — Иванъ Григорьевичъ *Карниловичъ*.
16-го, — Василій Николаевичъ *Хмьлинскій*.
17-го, — Николай Васильевичъ *Затеплинскій*.
18-го, — Василій Кузьмичъ *Вьжновскій*.
19-го, — Станиславъ Антоновичъ *Блюмъ*.
20-го, — Царицынскаго полка штабсъ-капитанъ *Нарушевичъ*.

МУЗЫКАЛЬНОЕ ОБЩЕСТВО.

Почетные члены:

- Борисъ Петровичъ *Обуховъ*.
Михаилъ Семеновичъ *Кашановъ*.
Михаилъ Борисовичъ *Прутченко*.
Марія Федоровна *Прутченко*.

Директоры:

- Баронъ Константинъ Карловичъ *Врангель*.
Докторъ Оттонъ Оттоновичъ *Гиргенсонъ*.
Иванъ Яковлевичъ *Скляротъ*.
Евгеній Петровичъ *Якобсонъ*.
Оскаръ Федоровичъ *Гаазе*.
Капельмейстеръ, Драготинъ Судимировичъ *Шнейдръ*.

МУЗЫКАЛЬНАЯ ШКОЛА.

Преподаватель, Драготинъ Судимировичъ *Шнейдръ*.

ПОЖАРНОЕ ОБЩЕСТВО.

Предсѣдатель общества и совѣта, Николай Александровичъ *Вагановъ*.

Непремѣнный членъ, начальникъ надъ охотниками, баронъ Константинъ Карловичъ *Врангель*.

Члены совѣта:

- Василій Николаевичъ *Хмьлинскій*.
Петръ Петровичъ *Калашиниковъ*.

Семень Ивановичъ *Нотгафтъ* (онъ же казначей).

Оттонъ Оттоновичъ *Гиргенсонъ*.

Иванъ Ивановичъ *Шмидтъ*.

Дмитрій Ивановичъ *Ивановъ*.

Старшій брандмейстеръ, Викторъ Александровичъ *Мельниковъ*.

Младшій брандмейстеръ, Августъ Августовичъ *Кладтъ*.

Вожатый 1 колоны, Андрей Семеновичъ *Семеновъ*.

Вожатый 2 колоны, Иванъ Кондратьевичъ *Кондратьевъ*.

Начальникъ отряда охранителей, Эдуардъ Романовичъ *Сутлофъ*.

Помощники его: Михаилъ Лаврентьевичъ *Левковецъ*.

Семень Ивановичъ *Нотгафтъ*.

Вожатые: Бернардъ Антоновичъ *Войцеховскій*.

Левъ Петровичъ *Ламбинъ*.

Цейхмейстеръ, Ефимъ Корныльевичъ *Ивановъ*.

ПСКОВСКОЕ ОБЩЕСТВО ВЗАИМНАГО КРЕДИТА.

Совѣтъ общества:

Предсѣдатель совѣта, Карлъ Ивановичъ *Гельдтъ*.

Депутаты:

Иванъ Леонтьевичъ *Ермаковъ*.

Григорій Трофимовичъ *Разбѣгаевъ*.

Правленіе общества:

Предсѣдатель, Алексѣй Алексѣевичъ *Шелковъ*.

Директоры:

Анастасій Михайловичъ *Марченко*.

Владиславъ Константиновичъ *Вериго*.

Бухгалтеръ, Павелъ Ивановичъ *Нобилевскій*.

Кассиръ, Григорій Сергѣевичъ *Сарафановъ*.

ОБЩЕСТВО ВЗАИМНАГО КРЕДИТА ПСКОВСКАГО УЪЗНАГО ЗЕМСТВА.

Совѣтъ общества:

Предсѣдатель совѣта, Адамъ Викентьевичъ *Юшкевичъ*.

Депутаты:

Александръ Евгеніевичъ Заринъ.
Александръ Андреевичъ Черемновъ.
Семенъ Ивановичъ Нотгафтъ.
Александръ Александровичъ Гессе.
Корпиль Антоновичъ Раухъ.
Александръ Михайловичъ Козловскій.
Николай Николаевичъ Вожинъ.
Петръ Афанасьевичъ Шороховъ.

Правленіе общества:

Предсѣдатель, Николай Александровичъ Вагановъ.

Члены:

Баронъ Константинъ Карловичъ Врангель.
Дмитрій Ивановичъ Ивановъ.
Бухгалтеръ, Владиславъ Ивановичъ Станковскій.
Кассиръ, Федоръ Андреевичъ Серебренниковъ.

ПСКОВСКІЙ КОММЕРЧЕСКІЙ БАНКЪ.

Предсѣдатель правленія, Гансъ Дидрихъ Шмидтъ.

Члены правленія:

Эдуардъ Романовичъ Сутофъ.
Густавъ Федоровичъ Рунцлеръ.
Александръ Карловичъ Брокъ (онъ же и директоръ).
Бухгалтеръ, Фридрихъ Генриховичъ Гохъ.
Кассиръ, Николай Романовичъ Курикъ.
Помощники бухгалтера: Людвигъ Августовичъ Боровскій.
Вильгельмъ Ильичъ Дейзенротъ.
Карлъ Ивановичъ Эвертъ.

ПСКОВСКОЕ ССУДО-СБЕРЕГАТЕЛЬНОЕ ТОВАРИЩЕ- СТВО ВЪ Г. ПСКОВѢ.

Попечитель, Николай Александровичъ Вагановъ.

Члены совѣта:

Баронъ Константинъ Карловичъ *Врангель*.
Иванъ Ивановичъ *Василевъ*.
Иванъ Васильевичъ *Лебедевъ*.
Левъ Петровичъ *Ламбинъ*.
Николай Васильевичъ *Кирпичниковъ*.
Михаилъ Григорьевъ.
Михаилъ Ивановъ.
Иванъ Ивановъ.
Алексѣй Михайловъ.
Петръ Ивановъ.
Авонасій Семеновъ.
Трофимъ Ивановъ.
Василій Понкратьевъ
Егоръ Васильевъ.

Члены правленія товарищества:

Дмитрій Ивановичъ *Ивановъ*.
Иванъ Яковлевичъ *Шелугинъ*.
Андрей Семеновичъ *Семеновъ*.

Къ нимъ кандидаты:

Александръ Ивановичъ *Куккинъ*.
Станиславъ Антоновичъ *Блюмъ*.
Елена Александровна *Иванова*.
Матвей Ивановичъ *Засуговскій*.
Николай Алексеевичъ *Ивановъ*.

АГЕНТЫ СТРАХОВЫХЪ ОТЪ ОГНЯ ОБЩЕСТВЪ.

1-го отъ огня Россійскаго общества, утвержденнаго 1827 года, Николай Александровичъ *Лоховъ*.

2-го отъ огня Россійскаго общества, Кононъ Христіановичъ *Вельцъ*.

Московскаго отъ огня общества, Юлій Антоновичъ *Дейзенротъ*.

С.-Петербургскаго страховаго отъ огня и страхованія пожизненныѣхъ доходовъ и капиталовъ, Александръ Александровичъ *Гессе*.

Товарищества «Саламандра», Леонъ Карловичъ *Бауманъ*.

Коммерческаго общества, утвержден. въ 1870 г., Вильгельмъ Юльевичъ *Дейзенротъ*.

Русскаго страховаго отъ огня общества, Августъ Федоровичъ Гессе.

Россійскаго общества застрахованія капиталовъ и доходовъ, Вильгельмъ Юльевичъ Дейзенротъ.

«Двигатель», Высочайше-утвержденное общество сухопутнаго, рѣчнаго и морскаго страхованія, транспортированія кладей и выдачи подъ оныя ссудъ, Августъ Федоровичъ Гессе.

Сообщенія между Псковомъ и Дерптомъ на пароходахъ: Дерптъ, Александръ, Пейпусъ и Константинъ, Гансъ Дидрихъ Шмидтъ и К^о.

Конторы С.-Петербургской К^о «Надежда» для морскаго, рѣчнаго, сухопутнаго страхованія и транспортированія кладей, управляющій Филиппъ Львовичъ Бабкинъ.

Страховаго общества «Якорь» въ Москвѣ, агентъ въ Псковѣ Августъ Федоровичъ Гессе.

Русскаго страховаго общества отъ градобитія, агентъ Августъ Федоровичъ Гессе.

Варшавскаго страховаго общества, губ. секр. Антонъ Францевичъ Гриневичъ.

Агенство Виленскаго земельного банка, агентъ въ Псковѣ губ. секр. Антонъ Францевичъ Гриневичъ.

Агентъ общества взаимнаго поземельнаго кредита, колл. сов. Карлъ Егоровичъ Меккеръ.

НАЧАЛЬНЫЯ НАРОДНЫЯ ЗЕМСКІЯ УЧИЛИЩА.

- 1) Загорское—закон. свящ. Бороздинскій. Учит. Волотовскій.
- 2) Заройское—закон. свящ. Двинскій. Учит. Смирновъ.
- 3) Мелетовское—закон. свящ. Бороздинскій. Учит. Траубе.
- 4) Славковское—закон. свящ. Печанскій. Учит. Верещагинъ.
- 5) Воробьевское—закон. свящ. Ясенскій. Учит. Воскресенскій.
- 6) Заборовское—закон. свящ. Преображенскій. Учит. Соколовъ.
- 7) Демяницкое—закон. свящ. Рясинскій. Учит. Зеленый.
- 8) Липецкое—учит. (Вакансія)
- 9) Преображенское—учит. Назимова и Кульнева.
- 10) Прудское—закон. свящ. Задвинскій. Учит. Розановъ.
- 11) Рюжское—закон. свящ. Ясенскій. Учит. Меньшиковъ.
- 12) Добривитское—учит. свящ. Цюпкевъ.
- 13) Козловицкое—учит. Звъревъ.
- 14) Молодейское—закон. свящ. Ладинскій. Учит. Мельниковъ.
- 15) Изборское—закон. свящ. Владимірскій. Учит. Орловъ.
- 16) Щемерицкое—закон. свящ. Гроздовъ. Учит. Алексеевъ и Гавзовъ.
- 17) Кулейское—закон. свящ. Муравейскій. Учит. Алмазовъ.
- 18) Лисейское—закон. свящ. Королевъ, Учит. Соловьевъ.
- 19) Остенское—учит. Ривкинъ.

- 20) Талабское—закон. свящ. Орловъ. Учит. Терентьевъ и помощница Анна Терентьева.
- 21) Корловское—закон. свящ. Нобилевскій. Учит. Максимовъ.
- 22) Верхолинское—учит. Любомудровъ.
- 23) Устинское—учит. Двиловъ.
- 24) Торшинское—закон. свящ. Литвинскій. Учит. Гривскій.
- 25) Колбежицкое—учит. Нестраховъ.
- 26) Сидоровское—учит. Воронешская.

СМОТРИТЕЛИ ПОЧТОВЫХЪ СТАНЦІЙ.

Псковской, Николай Николаевичъ Банковскій.
Изборской, Кузьма Ивановичъ Кричевцевъ.
Паниковской, колл. рег. Петръ Людвиговичъ Бомейко.

ВОЛОСТНЫЕ СТАРШИНЫ.

1-го стана.

Сидоровской волости, Иванъ Тарасовъ.
Славковской — Алексѣй Яковлевъ.
Заборовской, — Иванъ Ивановъ.
Докатовской, — Филиппъ Ивановъ.
Прудской, — Иванъ Евимовъ.
Мелеховской, — Федоръ Петровъ.

2-го стана:

Псковской Городской волости, Иванъ Ивановъ.
Остенской, — Клементій Висильевъ.
Торошинской, — Василій Ивановъ. (и. д.).
Жуковской, — Исаѣй Никифоровъ.
Пивалихинской. — Григорій Прокофьевъ.
Видалебской, — Матвѣй Кирилловъ.

3-го стана.

Логазовской волости, Михаилъ Григорьевъ.
Изборской, — Степанъ Ивановъ Голубовъ.
Палкинской, — Игнатій Алексеевъ.
Паниковской, — Григорій Кондратьевъ.
Печерской, — Семень Николаевъ.
Слободской, — Иуда Гавриловъ.



О С Т Р О В Ъ.

Уѣздный предводитель дворянства, колл. асе. Павелъ Владиміровичъ Симапскій.

ДВОРЯНСКАЯ ОПЕКА.

Предсѣдатель, уѣздный предводитель дворянства.

Засѣдатели: отстав. штаб.-кап. Владиміръ Карловичъ Андерсонъ

Губ. секр. Леонидъ Александровичъ фонъ-дербелленъ.

Письмоводитель, губ. секр. Юлій Ѳедоровичъ Шопте (и. д).

Посредникъ по полюбовному спеціальному размежеванію земель, уѣздный предводитель дворянства.

УѢЗДНОЕ ПО КРЕСТЬЯНСКИМЪ ДѢЛАМЪ ПРИСУТСТВІЕ.

Предсѣдатель, уѣздный предводитель дворянства.

Непреклонный членъ, Николай Павловичъ фонъ-дербонъ.

Одинъ изъ мировыхъ судей.

Уѣздный исправникъ.

Предсѣдатель уѣздной земской управы.

Занимающийся дѣлопроизводствомъ, колл. секр. Владиміръ Васильевичъ Красноумовъ.

УѢЗДНОЕ ПО ВОИНСКОЙ ПОВИННОСТИ ПРИСУТСТВІЕ.

Предсѣдатель, уѣздный предводитель дворянства.

Постоянные члены:

Предсѣдатель уѣздной земской управы.

Уѣздный исправникъ.

Уѣздный воинскій начальникъ.

Временные члены по назначенію:

Военный медикъ.

Гражданскій медикъ.

Одинъ изъ гласныхъ мѣстныхъ жителей участка, по назначенію уѣзднаго земскаго собранія.

ТЮРЕМНОЕ ОТДѢЛЕНІЕ.

Предсѣдатель, колл. сов. Иванъ Петровичъ Поповъ.

Директоры:

Колл. асс. Павелъ Владиміровичъ *Симанскій*.

Отстав. кап. Владиміръ Алексѣевичъ *Изъединоеъ*.

Тит. сов. Николай Андреевичъ *Росляковъ*.

Иванъ Алексѣевичъ *Авонасѣевъ*.

Николай Петровичъ *Калашниковъ*.

Смотритель тюремнаго замка, колл. секр. Теофиль Осиповичъ *Ганъ*.

УЪЗДНОЕ ПОЛИЦЕЙСКОЕ УПРАВЛЕНІЕ.

Уъздный исправникъ, колл. сов. Иванъ Петровичъ Поповъ.

Помощникъ его, над. сов. Николай Николаевичъ *Зайцевъ*.

Старшій дворянскій засѣдатель, колл. асс. Василій Кузьмичъ *Трусовъ*.

Сельскіе засѣдатели: Никифоръ *Васильевъ*.

Сергѣй *Степановъ*.

Секретарь, тит. сов. Антонъ Ефимовичъ *Шкультецкій*.

Становые пристава:

1-го стана, тит. сов. Николай Александровичъ *Цвѣтковъ*.

2-го стана, колл. асс. Матвѣй Васильевичъ *Шапкій*.

3-го стана, тит. сов. Егоръ Родионовичъ *Прокофьевъ*.

Полицейскій надзиратель, колл. асс. Сергѣй Евдокимовичъ *Изборскій*.

УЪЗДНЫЙ РАСПОРЯДИТЕЛЬНЫЙ КОМИТЕТЪ.

Предсѣдатель, уъздный исправникъ.

Члены:

Уъздный военскій начальникъ.

Предсѣдатель уъздной земской управы.

Городской голова.

Уъздный почтмейстеръ.

ГОРОДСКАЯ ДУМА.

Председатель, городской голова, купецъ Иванъ Алексѣевичъ *Афонасевъ*.

Гласные:

Купцы: Иванъ Гавриловичъ *Быковъ*.

Иванъ Павловичъ *Судоплатовъ*.

Николай Ефимовичъ *Татариновъ*.

Семень Федоровичъ *Калашниковъ*.

Григорій Егоровичъ *Бьяльниковъ*.

Петръ Дорофеевичъ *Посистевъ*.

Кап.-лейт. Николай Владиміровичъ *Симанскій*.

Купцы: Дементій Алексѣевичъ *Шшковскій*.

Мѣщ. Михаилъ Ивановичъ *Карновъ*.

Купцы: Федоръ Максимовичъ *Новиковъ*.

Иванъ Петровичъ *Быковъ*.

Василій Алексѣевичъ *Шелковъ*.

Иванъ Ивановичъ *Фуфасевъ*.

Василій Ивановичъ *Калашниковъ*.

Иванъ Васильевичъ *Новиковъ*.

Владиміръ Алексѣевичъ *Афонасевъ*.

Иванъ Владиміровичъ *Карузинъ*.

Мѣщане: Иванъ Ивановичъ *Крестовскій*.

Василій Николаевичъ *Горшановъ*.

Колл. асс. Василій Кузьмичъ *Трусовъ*.

Мѣщане: Петръ Алексѣевичъ *Шелковъ*.

Александръ Федоровичъ *Букатинъ*.

Купецъ Антонъ Петровичъ *Посистевъ*.

Мѣщане: Петръ Григорьевичъ *Рыбаковъ*.

Яковъ Михайловичъ *Дороховъ*.

Колл. сов. Иванъ Мартыновичъ *Колендо*.

Мѣщанинъ Николай Михайловичъ *Харитоновъ*.

Секретарь гласный, Иванъ Савельевичъ *Ивановъ*.

ГОРОДСКАЯ УПРАВА.

Председатель, городской голова.

Члены:

Купцы: Федоръ Максимовичъ *Новиковъ*, (онъ же и замѣститель головы).

Василій Алексѣевичъ *Шелковъ*.

Завѣдывающій дѣлопроизводствомъ, секретарь городской думы.

ТОРГОВАЯ ДЕПУТАЦІЯ.

Депутаты:

Купцы: *Антонъ Петровичъ Посистеевъ.*
Николай Григорьевичъ Бъянниковъ.
Мѣщане: *Василій Николаевичъ Горшановъ.*
Михаилъ Ивановичъ Карповъ.
Петръ Алексѣевичъ Шелковъ.

СИРОТСКІЙ СУДЪ.

Предсѣдатель, купецъ Петръ Ивановичъ Фуфаевъ.

Члены:

Купцы: *Федоръ Герасимовичъ Букатинъ.*
Владиміръ Алексѣевичъ Афонасѣевъ.
Купеческій староста, Иванъ Петровичъ Мертъ.
Мѣщанскій староста, Петръ Григорьевичъ Рыбаковъ.

УѢЗДНОЕ КАЗНАЧЕЙСТВО.

Уѣздный казначей, колл. секр. Робертъ Федоровичъ Поппе
(и. д.).
Бухгалтеръ, Александръ Никитичъ Тимоѣевъ (и. д.).
Письмоводитель, колл. рег. Василій Андреевичъ Верещанинъ.

ПОЧТОВАЯ КОНТОРА.

Почтмейстеръ, надвор. сов. Василій Викентьевичъ Фили-
повичъ.
Помощникъ его, колл. рег. Александръ Даниловичъ Чер-
вяковъ.

УѢЗДНОЕ ЗЕМСКОЕ СОБРАНІЕ.

Предсѣдатель, уѣздный предводитель дворянства.

Гласные:

Николай Алексѣевичъ Беклешовъ.
Баронъ Степанъ Борисовичъ Вревскій.
Александръ Александровичъ Захаевъ.

Баронъ Георгій Владиміровичъ Розенъ.
Дмитрій Лукичъ Лосевъ.
Сергей Михайловичъ Неклюдовъ.
Алексѣй Михайловичъ Неклюдовъ.
Николай Владиміровичъ Симанскій.
Баронъ Алексѣй Борисовичъ Вревскій.
Константинъ Ивановичъ Ларионовъ.
Павелъ Павловичъ Зеленцкій.
Александръ Васильевичъ Загорскій.
Юлій Петровичъ Кузнецовъ.
Алексѣй Ильичъ Ильинъ.
Алексѣй Симановичъ Симановъ.
Василій Викентьевичъ Филиповичъ.
Иванъ Ивановичъ Подмощенскій.
Сергѣй Ивановичъ Крыловъ.
Кириллъ Трофимовичъ Трофимовъ.
Никита Демидовичъ Демидовъ.
Максимъ Минычъ Мининъ.
Василій Никитичъ Никитинъ.
Архипъ Ѳаддеевичъ Ѳаддеевъ.
Николай Кирилловичъ Кирилловъ.
Ѳедоръ Петровичъ Петровъ.
Григорій Ѳедотовичъ Шеранъ.
Николай Терентьевичъ Федоровскій.
Никандръ Васильевичъ Васильевъ.
Алексѣй Ѳедоровичъ Михеевъ.
Григорій Яковлевичъ Яковлевъ.
Владиміръ Алексѣевичъ Изгединовъ.
Василій Ивановичъ Баженовъ.
Членъ отъ Вѣдомства государственныхъ имуществъ.

УѢЗДНАЯ ЗЕМСКАЯ УПРАВА.

Предсѣдатель, тит. сов. Константинъ Ивановичъ Ларионовъ.

Члены;

Штаб.-кап. баронъ Алексѣй Борисовичъ Вревскій.
Бупецъ Александръ Васильевичъ Загорскій.

УѢЗДНЫЙ УЧИЛИЩНЫЙ СОВѢТЪ.

Предсѣдатель, уѣздный предводитель дворянства.

Члены:

Инспекторъ народныхъ училищъ.
Протоіерей Гавріилъ Алексѣевичъ *Малиновскій*.
Отъ земства: предсѣдатель уѣздной управы.
Уѣздный исправникъ.
Штатный смотритель уѣзднаго училища.
Капит. 1 ранга Николай Алексѣевичъ *Беклешовъ*.

ГОРОДСКАЯ ЗЕМСКАЯ БОЛЬНИЦА.

Городской врачъ, колл. сов. Иванъ Мартыновичъ *Колендо*.
Смотритель, Александръ Ѳедоровичъ *Хотимскій*.

УѢЗДНОЕ УЧИЛИЩЕ.

Штатный смотритель, колл. секр. Василій Григорьевичъ
Кастричинъ (я. д. учителя русскаго языка).
Законоучитель, священникъ Петръ Васильевичъ *Румянцевъ*.

Учители:

Русскаго языка, колл. асс. Иванъ Ивановичъ *Мартыновъ*.
Арифметики и геометріи, губ. секр. Иванъ Петровичъ *Сударушкинъ*.
Исторіи и географіи, Левъ Андреевичъ *Бедржицкій*.
Чистописанія, черченія и рисованія, губ. секр. Яковъ Гавриловичъ *Петровскій*.

ПРИХОДСКОЕ УЧИЛИЩЕ.

Законоучитель, священникъ Іоаннъ Яковлевичъ *Харловъ*.

Учители:

Иванъ Васильевичъ *Румянцевъ*.
Николай Дмитриевичъ *Знаменскій*.
Алексѣй Михайловичъ *Бойковъ*.

СЪѢЗДЪ МИРОВЫХЪ СУДЕЙ.

Предсѣдатель съезда, мировой судья 3 участка кап. 1 ранга Николай Алексѣевичъ *Беклешовъ*.
Непремѣнный членъ съезда, мировой судья 2 участка отст. кап.-лейт. Николай Владиміровичъ *Симанскій*.

Участковые мировые судьи:

1-го участка, колл. секр. Николай Ивановичъ *Емельяновъ*.
4-го участка, кап. Алексѣй Михайловичъ *Неклюдовъ*.

Почетные мировые судьи:

Дворянинъ канд. правъ Сергѣй Михайловичъ *Неклюдовъ*.
Капит. Владиміръ Алексѣевичъ *Изъединовъ*.
Штаб.-кап. баронъ Алексѣй Борисовичъ *Вревскій*.
Полковн. Алексѣй Ивановичъ *Хатовъ*.
Тит. сов. баронъ Георгій Владиміровичъ *Розенъ*.
Потомс. почет. гражд. Павелъ Павловичъ *Зеленецкій*.

Судебные пристава:

1-го участка, колл. асс. Ульянъ Михайловичъ *Вишневскій*.
2-го участка, Михаилъ Васильевичъ *Черниговскій*.

УЪЗДНЫЙ ЗЕМЛЕМЪРЪ,

(Вакансія).

УЪЗДНЫЙ ВРАЧЪ,

Надв. сов. Карлъ Ѳедоровичъ *Трояновскій*.

ЗЕМСКІЕ ВРАЧИ.

Колл. асс. Степанъ Степановичъ *Блажевичъ*.
Колл. асс. Няктополіонъ Ивановичъ *Столбушинскій*.

УПРАВЛЕНІЕ УЪЗДНАГО ВОЕНСКАГО НАЧАЛЬНИКА.

Воинскій начальникъ, маіоръ баронъ Людвигъ Людвиговичъ
Врангель.

Дѣлопроизводитель, колл. секр. Павелъ Николаевичъ *Зиб-
невъ*.

СМОТРИТЕЛЬ ПРОВІАНТСКАГО МАГАЗИНА,

Тит. сов. Василій Ивановичъ *Поповъ*.

БЛАГОЧИННЫЕ.

Градскій благочинный, священ. Троицкаго собора. Иванъ Яковлевичъ Харловъ.

Островскаго уѣзда:

Священникъ: Немоевскаго погоста Павелъ Ивановичъ Смирновъ.

Верхнеовсицкаго погоста Александръ Семіоновичъ Ильмениковъ.

Погоста Владимірца Гавріиль Петровичъ Холмскій.

СМОТРИТЕЛИ ПОЧТОВЫХЪ СТАНЦІЙ.

Островской, Михаилъ Балтазаровичъ Радѣушъ.

Крюковской, Александръ Ивановичъ Знаменскій.

ВОЛОСТНЫЕ СТАРШИНЫ.

1-го стана:

Совинской волости, Алексѣй Федоровъ.

Корешевской, — Антонъ Силинъ.

Туровецкой, — Николай Федоровъ Хотимскій.

Провшинской, — Алексѣй Ивановичъ Бѣлоусовъ.

2-го стана:

Толковской волости, Алексѣй Ильинъ.

Грибулевской, — Наумъ Васильевъ.

Вышгородецкой, — Никита Демидовъ.

Качановской, — Павелъ Кузьминъ.

3-го стана:

Жеребцовской волости, Меркурій Даниловъ.

Гусакѳвской, — Архивъ Федоровъ.

Лисинской, — Егоръ Ивановъ.

Мясковской, — Василій Ивановъ.

НАЧАЛЬНЫЯ НАРОДНЫЯ ЗЕМСКІЯ УЧИЛИЩА.

- 1) Трумолевское образцовое—закон: свящ. *Дубровский*. Учит. *Пановъ*.
- 2) Голубовское образцовое—закон. свящ. *Верещанинъ*. Учит. *Зряковский*.
- 3) Воронцовское—закон. свящ. *Введенскій*. Учит. *Орлеанскій*.
- 4) Буховское—закон. свящ. *Аврорскій*. Учит. *Грамулинскій*.
- 5) Спнское—закон. свящ. *Пятницкій*. Учит. *Марья Васильева*.
- 6) Вревское—закон. діаконъ *Рыжковскій*. Учит. *Крыловъ*.
- 7) Веретьевское—закон. свящ. *Загорскій*. Учит. *Въжновскій*.
- 8) Ковшинское—закон. свящ. *Знаменскій*. Учит. *Гратинскій*.
- 9) Елинское—закон. свящ. *Быстровъ*. Учит. *Александровъ*.
- 10) Гнильское—закон. свящ. *Алексеевъ*. Учит. *Невдачинъ*.
- 11) Гривское—закон. свящ. *Колиберскій*. Учит. *Назаровскій*.
- 12) Качановское—закон. свящ. *Дубровский*. Учит. *Грашевъ*.
- 13) Выборское 1-е—закон. свящ. *Яхонтовъ*. Учит. *Щукинъ*.
- 14) Выборское 2-е—закон. свящ. (вакансія). Учит. *Алмазовъ*.
- 15) Верхоовсицкое—закон. свящ. *Ильмениновъ*. Учит. *Канарьевъ*.
- 16) Вышгородецкое—закон. свящ. *Хорловъ*. Учит. *Зеленовскій*.
- 17) Дубецкое—закон. свящ. *Лебедевъ*. Учит. *Поповъ*.
- 18) Крекшинское—закон. свящ. *Серебрянскій*. Учит. (вакансія).
- 19) Староовсицкое—закон. свящ. *Невляниновъ*. Учит. *Мutowozовъ*.
- 20) Шиковское—закон. (вакансія). Учит. *Настасья Филипова*.
- 21) Вескивское—закон. свящ. *Ильинскій*. Учит. *Громовъ*.
- 22) Красноосицкое—закон. свящ. *Алфьевъ*. Учит. *Зенаида Яковлева*.
- 23) Горончаровское—закон. свящ. *Соколовъ*. Учит. *Печанскій*.
- 24) Никольское—закон. свящ. *Румянцевъ*. Учит. онъ же *Румянцевъ*.
- 25) Сигорицкое—закон. свящ. *Королинскій*. Учит. *Орловъ*.
- 26) Владимірское—закон. (вакансія). Учит. (вакансія).
- 27) Коровское—закон. свящ. *Овсянкинъ*. Учит. *Овчинниковъ*.
- 28) Добропольское—закон. свящ. *Паршинъ*. Учит. *Молчановъ*.
- 29) Навержское—закон. свящ. *Соповскій*. Учит. (вакансія).
- 30) Афонасовское—закон. свящ. *Введенскій*. Учит. *Мutowozовъ Иванъ*.
- 31) Умернишевское—закон. свящ. *Невляниновъ*. Учит. *Сперанскій Николай*.
- 32) Бвльвовское—закон. діаконъ *Сырковскій*. Учит. *Яновскій*.
- 33) Родовское—закон. свящ. *Мutowozовъ*. Учит. онъ же *Мutowozовъ Гавріиль*.
- 34) Шерановское—закон. свящ. *Теодоръ Яхонтовъ*. Учит. *Кларовскій*.
- 35) Рыжвинское—закон. (вакансія). Учит. *Егоровъ*.

- 36) Кирилловское—закон. свящ. *Носовъ*. Учит. *Сперанскій* Петръ.
37) Грибулевское—закон. свящ. *Знаменскій*. Учит. *Прасковья*
Гривская.
38) Стомаревское—закон. свящ. *Протопоповъ*. Учит. *Сергеевъ*.
39) Погорѣльское—закон. свящ. *Колыберскій*. Учит. *Зряковскій*.



О П О Ч К А.

Уездный предводитель дворянства, надв. сов. Александръ Александровичъ Померанцевъ.

ДВОРЯНСКАЯ ОПЕКА.

Председатель, уездный предводитель дворянства.

Засѣдатель: тит. сов. Петръ Алексѣевичъ Никитинъ.

Отст. кап. Павелъ Ивановичъ Любимовъ.

Кисьюводитель, губ. секр. Николай Яковлевичъ Викулинъ.

Посредникъ по полюбовному специальному размежеванію земель, уездный предводитель дворянства.

УЪЗДНОЕ ПО КРЕСТЬЯНСКИМЪ ДѢЛАМЪ ПРИСУТ- СТВІЕ.

Председатель, уездный предводитель дворянства.

Непременный членъ, тит. сов. баронъ Георгій Владиміровичъ Розенъ.

Члены:

Почетный мировой судья Павелъ Александровичъ Круликовъ.

Уездный исправникъ.

Председатель уездной земской управы.

Секретарь, (вакансія).

УЪЗДНОЕ ПО ВОИНСКОЙ ПОВИННОСТИ ПРИСУТСТВІЕ.

Председатель, уездный предводитель дворянства.

Постоянные члены:

Председатель уездной земской управы.

Уездный исправникъ.

Уездный воинскій начальникъ.

Временные члены по назначенію:

Военный медикъ.

Гражданскій медикъ.

Одинъ изъ гласныхъ мѣстныхъ жителей участка, избираемый уѣзднымъ земскимъ собраніемъ.

ТЮРЕМНОЕ ОТДѢЛЕНІЕ.

Предсѣдатель, уѣздный предводитель дворянства.

Директоры:

Протоіерей собора Алексѣй Кузьмичъ *Опоцкій*.

Бупецъ Никифоръ Ивановичъ *Буколькинъ* (онъ же казначей и экономъ отдѣленія).

Колл. асс. Ѳедоръ Ѳедоровичъ *Штегеръ*.

Тит. сов. Иліодоръ Александровичъ *Яновичъ*.

Колл. рег. Григорій Ѳедоровичъ *Карповъ*.

Колл. сов. Иванъ Игнатьевичъ *Игнатовичъ*.

Тит. сов. Владиславъ Францевичъ *Глушанинъ*.

2-й гильдіи купецъ Василій Ивановичъ *Кудрявцевъ*.

Смотритель тюремнаго замка, Иванъ Ивановичъ *Инзбергъ*.

УѢЗДНОЕ ПОЛИЦЕЙСКОЕ УПРАВЛЕНІЕ.

Уѣздный исправникъ, тит. сов. Владиславъ Францевичъ *Глушанинъ*.

Помощникъ его, колл. секр. Иванъ Семеновичъ *Клепацкій*.

Дворянскій засѣдатель, отст. маіоръ Николай Дмитриевичъ *Ахмелозъ*.

Секретарь, Александръ Васильевичъ *Исполатовскій* (и. д.).

Становые пристава:

1-го стана, колл. асс. Иванъ Сергѣевичъ *Скоропостижнѣй*.

2-го стана, колл. асс. Иванъ Павловичъ *Смоляхинъ*.

Полицейскій надзиратель, тит. сов. Константинъ Григорьевичъ *Вершинъ*.

УѢЗДНЫЙ РАСПОРЯДИТЕЛЬНЫЙ КОМИТЕТЪ.

Предсѣдатель, уѣздный исправникъ.

Члены:

Уѣздный воинскій начальникъ.
Предсѣдатель уѣздной земской управы.
Городской голова,
Уѣздный почтмейстеръ.

ГОРОДСКАЯ ДУМА.

Предсѣдатель, городской голова, потом. поч. гражд. Нивн-
оръ Ивановичъ *Куколькинъ*.

Гласные:

Купцы: Николай Ивановичъ *Кудрявцевъ*.
Василій Ивановичъ *Кудрявцевъ*.
Федоръ Семеновичъ *Кудрявцевъ*.
Василій Андреяновичъ *Телепневъ*.
Иванъ Петровичъ *Горлановъ*.
Дмитрій Петровичъ *Хвоцинскій*.
Петръ Якимовичъ *Кудрявцевъ*.
Василій Петровичъ *Хвоцинскій*.
Василій Петровичъ *Горлановъ*.
Яковъ Александровичъ *Кудрявцевъ*.
Алексѣй Андреяновичъ *Семендяевъ*.
Иванъ Алексѣевичъ *Шелковъ*.
Александръ Васильевичъ *Селюгинъ*.
Отст. гвар. штаб.-кап. Иванъ Александровичъ *Пленъ*.
Купцы: Петръ Васильевичъ *Ланинъ*.
Илья Петровичъ *Кудрявцевъ*.
Алексѣй Петровичъ *Лобковъ*.
Федоръ Петровичъ *Барышниковъ*.
Андрей Николаевичъ *Палкинъ*.
Иванъ Федоровичъ *Барышниковъ*.
Александръ Андреяновичъ *Семендяевъ*.
Андрей Петровичъ *Горлановъ*.
Надв. сов. Александръ Александровичъ *Померанцевъ*.
Мѣщане: Павелъ Ефимовичъ *Крещенскій*.
Михаилъ Васильевичъ *Волнецинъ*.
Василій Михайловичъ *Кудрявцевъ*.
Иванъ Васильевичъ *Комаровъ*.
Василій Яковлевичъ *Костинъ*.
Василій Сергѣевичъ *Хвоцинскій*.
Петръ Ильичъ *Ильинскій*.
Тимофѣй Семеновичъ *Порозовъ*.
Дворянинъ Алексѣй Васильевичъ *Николаевъ*.

Мѣщане: Михаилъ Ивановичъ *Хвалынский*.
Ермолай Петровичъ *Петровъ*.
Секретарь, гласный Василий Кузьмичъ *Ченулинъ*.

ГОРОДСКАЯ УПРАВА.

Председатель, городской голова.

Члены:

Купцы: Федоръ Петровичъ *Барышниковъ* (онъ же замѣститель головы).
Яковъ Александровичъ *Кудрявцевъ*.

Кандидаты къ нимъ:

Купецъ Андрей Николаевичъ *Палкинъ*.
Мѣщан. Петръ Ильичъ *Ильинскій*.
Завѣдывающій дѣлопроизводствомъ, секретарь городской думы.

ТОРГОВАЯ ДЕПУТАЦІЯ.

Депутаты:

Купцы: Александръ Ильичъ *Селюгинъ*.
Василій Ивановичъ *Шелковъ*.
Мѣщ. Василій Яковлевичъ *Костинъ*.

СИРОТСКІЙ СУДЪ.

Председатель, городской голова.

Члены:

Купцы: Федоръ Петровичъ *Барышниковъ*.
Яковъ Александровичъ *Кудрявцевъ*
Завѣдывающій дѣлопроизводствомъ, секретарь городской думы.

ОБЩЕСТВЕННЫЙ ГОРОДСКОЙ БАНКЪ.

Директоръ, купецъ Алексѣй Андриановичъ *Семендяевъ*.
Товарищи директора: купцы Илья Петровичъ *Кудрявцевъ*.

Иванъ Алексѣевичъ *Шелковъ* (завѣдывающій кассою).
Бухгалтеръ, мѣщ. Гавріилъ Ивановичъ *Баркановъ*.

УЪЗДНОЕ КАЗНАЧЕЙСТВО.

Уъздный казначей, губ. секр. Николай Васильевичъ *Трусовъ* (и. д.).

Бухгалтеръ, Василий Григорьевичъ *Петровъ* (и. д.).
Письмоводитель, Павелъ Алексѣевичъ *Никитинъ*.

ПОЧТОВАЯ КОНТОРА.

Почтмейстеръ, губ. секр. Измаилъ Ивановичъ *Некрасовъ*.
Помощникъ его, колл. секр. Петръ Петровичъ *Заплаткинъ*.

УЪЗДНОЕ ЗЕМСКОЕ СОБРАНИЕ.

Предсѣдатель, уъздный предводитель дворянства.

Гласные:

Дворяне: Александръ Александровичъ *Померанцевъ*.

Михаилъ Ѳедоровичъ *Эссенъ*.

Григорій Ѳедоровичъ *Карповъ*.

Александръ Яковлевичъ *Семеновъ*.

Владиміръ Алексѣевичъ *Крюковичъ*.

Павелъ Александровичъ *Пленъ*.

Баронъ Георгій Владиміровичъ *Розенъ*.

Иванъ Александровичъ *Пленъ*.

Викторъ Захарьевичъ *Сокольскій*.

Валеріанъ Николаевичъ *Ваксель*.

Дмитрій Никаноровичъ *Шелуновъ*.

Григорій Александровичъ *Пушкинъ*.

Павелъ Ивановичъ *Болычевъ*.

Василій Петровичъ *Кастюринъ*.

Иллѣодоръ Александровичъ *Яновичъ*.

Почетн. гражд.: Михаилъ Яковлевичъ *Порозовъ*.

Никифоръ Ивановичъ *Кукольниковъ*.

Купцы: Алексѣй Андріановичъ *Семендяевъ*.

Семень Семеновичъ *Костинъ*.

Купеч. сынъ Ѳедоръ Ивановичъ *Абакшинъ*.

Крестьяне: Яковъ *Ивановъ*.

Василій *Васильевъ*.

Левъ *Осиповъ*.

Ермолай *Семеновъ*.

Михайлъ Ивановъ.

Абрамъ Василевъ.

Михаилъ Александровичъ Александровъ.

Михаилъ Петровичъ Шапновъ.

Членъ отъ вѣдомства государственныхъ имуществъ.

УЪЗДНАЯ ЗЕМСКАЯ УПРАВА.

Предсѣдатель, артил. пор. Павелъ Александровичъ Пленъ.

Члены:

Подпоруч. Василій Петровичъ Кастюринъ.

Будецъ Семень Семеновичъ Костинъ.

УЧИЛИЩНЫЙ СОВѢТЪ.

Предсѣдатель, уѣздный предводитель дворянства.

Члены:

Инспекторъ народныхъ училищъ.

Отъ Мин. Нар. Просв. смотритель уѣзднаго училища.

Отъ Мин. Внутр. Дѣлъ уѣздный исправникъ.

Отъ Земства: Григорій Федоровичъ Карновъ.

Александръ Яковлевичъ Семеновъ.

Отъ Духовенства, протоіерей: Алексѣй Кузьмичъ Опозкій.

Отъ города, городской голова.

ГОРОДСКАЯ ЗЕМСКАЯ БОЛЬНИЦА.

Городовой врачъ, колл. асс. Федоръ Федоровичъ Штехеръ.

Смотритель, пот. поч. гражд. Иванъ Ивановичъ Порозовъ.

УЪЗДНОЕ УЧИЛИЩЕ.

Почетный смотритель, губ. секр. Павелъ Александровичъ Кругликовъ.

Штатный смотритель, колл. асс. Владиміръ Варловичъ Эккерманъ.

Законоучитель, протоіерей Алексѣй Кузьмичъ Опозкій.

Учители:

Арифметики и геометрии сост. въ XII клас. Николай Евграфовичъ Павловскій.

Исторіи и географіи, сост. въ XII клас. Николай Филипповичъ Мальцевъ.

ЗЕМСКОЕ РЕМЕСЛЕННОЕ ОТДѢЛЕНІЕ.

Попечитель отдѣленія, надв. сов. Александръ Александровичъ Померанцевъ.

Воспитатель, учитель Никандръ Егоровичъ Яковлевъ.

Мастера:

Кузнечно-слесарный, мѣщ. Антоновъ Ульяновичъ Бублевскій.

Столярный, мѣщ. Михайль Антоновичъ Станкевичъ.

Сапожный, мѣщ. Яковъ Анкудиновичъ Анкудиновъ.

ПРИХОДСКОЕ УЧИЛИЩЕ.

Законоучитель, священникъ Іаковъ Михайловичъ Розановъ.

Учитель, Михайль Степановичъ Печанскій.

ЖЕНСКАЯ ПРОГИМНАЗІЯ.

Попечительный совѣтъ:

Попечительница, Марья Петровна Семенова.

Члены:

Отъ земства, Григорій Ѳедоровичъ Карповъ.

Отъ городского общества, Никифоръ Ивановичъ Кукольниковъ.

Начальница училища, Ольга Ивановна Судовщикова.

Владиміръ Карловичъ Эккерманъ.

Педагогическій совѣтъ:

Предсѣдатель, штатный смотритель уѣзднаго училища.

Начальница училища.

Законоучитель, священникъ Іаковъ Михайловичъ Розановъ.

Учитель исторіи и географіи, Николай Филипповичъ Мальцевъ.

Учительницы:

Арифметики и русскаго языка, Вѣра Евграфовна Иванова.
Нѣмецкаго языка, Елизавета Ѳедоровна Краузе.
Приготовительнаго класса, Ольга Николаевна Тихомирова.
Руководя, Александра Ѳедоровна Детенкофъ.
Музыки, Анастасія Ѳедоровна Любимова.

СЪѢЗДЪ МИРОВЫХЪ СУДЕЙ.

Предсѣдатель съѣзда, почетный и участковый 3 участка мировой судья, колл. рег. Григорій Ѳедоровичъ Карповъ.

Непрежанный членъ, мировой судья 1 участка, тит. сов. Александръ Яковлевичъ Семеновъ.

Участковые мировые судьи:

2-го участка, колл. рег. Владиміръ Алексѣевичъ Крюковичъ.

4-го участка, отст. маіоръ Валеріанъ Николаевичъ Ваксель.

Почетные мировые судьи:

Надв. сов. Александръ Александровичъ Померанцевъ.

Артилл. поруч. Павелъ Александровичъ Пленъ.

Колл. сов. Григорій Александровичъ Пушкинъ.

Тит. сов. Илюдоръ Александровичъ Яновичъ.

Губ. секр. Николай Ипполитовичъ Тихорскій.

Тит. сов. Георгій Владиміровичъ баронъ Розенъ.

Дворянинъ Георгій Сергѣевичъ Корсаковъ.

Тайн. сов. статсъ-секр. Николай Ивановичъ Лаубе.

Гвард. штаб.-кап. Иванъ Александровичъ Пленъ.

Колл. сов. Николай Пленъ.

Губ. секр. Павелъ Александровичъ Круликовъ.

Купцы: Иванъ Ивановичъ Кудрявцевъ.

Алексѣй Андреевичъ Семендяевъ.

Секретарь съѣзда, колл. секр. Іосифъ Игнатьевичъ Рожновскій.

Судебные пристава:

Игнатій Игнатьевичъ Медунецкій.

Михаилъ Александровичъ Александровъ.

Александръ Ермолаевичъ Петровъ.

УЪЗДНЫЙ ЗЕМЛЕМЪРЪ,

Губ. секр. Петръ Петровичъ *Вильчевскій*.

УЪЗДНЫЙ ВРАЧЪ,

Колл. сов. Иванъ Игнатьевичъ *Игнатовичъ*.

ЗЕМСКІЕ ВРАЧИ.

Иванъ Игнатьевичъ *Игнатовичъ*.

Доремидонтъ Алексѣевичъ *Въжновскій*.

Михаилъ Егоровичъ *Воскресенскій*.

Оскаръ Станиславовичъ *Верещинскій*.

Францъ-Августъ Игнатьевичъ *Рошковскій*.

УПРАВЛЕНІЕ УЪЗДНАГО ВОИНСКАГО НАЧАЛЬНИКА.

Воинскій начальникъ, полковникъ графъ Рудольфъ Корнильевичъ *Руркъ*.

Состоящій при управленіи, штаб.-кап. Василій Васильевичъ *Масловъ*.

Дѣлопроизводитель, колл. секр. Павелъ Емельяновичъ *Смирновъ*.

НАСТОЯТЕЛЬ МОНАСТЫРЯ.

Святогорскаго Успенскаго, архимандритъ *Вонифатій*.

БЛАГОЧИННЫЕ.

Протоіерей Алексѣй Кузьмичъ *Опоцкій*.

Опочецкаго уѣзда:

Священники: Опочецкой Успенской церкви, Іаковъ Михайловичъ *Розановъ*.

Погоста Веснеболога, Дмитрій Николаевичъ *Уберскій*.

Сине-Никольскаго погоста, Іоаннъ Васильевичъ *Хвалынскій*.

СМОТРИТЕЛИ ПОЧТОВЫХЪ СТАНЦІЙ.

Святогорской, Филиппъ Екимовичъ *Дубченко*.

Новгородской, Николай Дмитріевичъ *Федоровъ*.

Исской, Алексѣй Григорьевичъ *Григорьевъ*.

Звонской, Дмитрій Евлампьевичъ *Александровскій*.

ВОЛОСТНЫЕ СТАРШИНЫ.

1-го стана.

Красногородской волости, *Петръ Митрофановъ*.
Синеникольской, — *Максимъ Захаровъ*.
Печанской, — *Понкратій Матвѣевъ*.
Велейской, — *Яковъ Семеновъ*.
Матюшкинской, — *Александръ Васильевъ*.
Аванасьево-Слободской, — *Емельянъ Максимовъ*.
Покровской, — *Григорій Ивановъ*.
Петровской, — *Василій Федоровъ*.

2-го стана:

Воронецкой волости, *Евимъ Павловъ*.
Полянкой, — *Михаилъ Петровъ Шахновъ*.
Старицкой, — *Егоръ Антоновъ*.
Глубоковской, — *Михаилъ Ивановъ*.
Ежинской, — *Романъ Архиповъ*.
Копылковской, — *Григорій Савельевъ*.
Черницкой, — *Владиміръ Семеновъ*.
Жадрянской, — *Яковъ Ивановъ*.

НАЧАЛЬНЫЯ НАРОДНЫЯ ЗЕМСКІЯ УЧИЛИЩА.

- 1) Святогорское—закон. свящ. *Раевскій*. Учит. онъ же.
- 2) Печанское—закон. свящ. *Заклинскій*. Учит. онъ же.
- 3) Рождественское—закон. свящ. *Ковалевскій*. Учит. онъ же.
- 4) Утретское—закон. діаконъ *Чистовскій*. Учит. онъ же.
- 5) Старосельское—(вакансія).
- 6) Глубоковское—закон. свящ. *Владимірскій*. Учит. онъ же.
- 7) Ежинское—учит. *Уберскій*.
- 8) Велейское—закон. свящ. *Ульяновъ*. Учит. онъ же.
- 9) Синеникольское—закон. свящ. *Хвалынскій*. Учит. онъ же.
- 10) Красногородское обществен.—закон, діаконъ *Орловъ*. Учит. онъ же.
- 11) Красногородское частное—закон. свящ. *Владимірскій*. Учит. *Елена Баскова*.
- 12) Поддубенское—учит. крестьянинъ *Федотовъ*.
- 13) Аванасьево-Слободское—закон. діаконъ *Троицкій*. Учит. онъ же.
- 14) Полянское—закон. свящ. *Граціанскій*. Учит. *Бычковъ*.
- 15) Матюшкинское—закон. свящ. *Кудрявцевъ*. Учит. *Кауровъ*.

Новоржевъ.

Уѣздный предводитель дворянства, колл. асс. Николай Николаевичъ Рокотовъ.

ДВОРЯНСКАЯ ОШЕКА.

Предсѣдатель, уѣздный предводитель дворянства.

Засѣдатель: колл. асс. Василій Никитѣвичъ Машневъ.

Тит. сов. Антонъ Казиміровичъ Корсакъ.

Письмоводитель, Гилярій Іосифовичъ Сондоевскій (п. д.).

Посредникъ по полюбовному специальному размежеванію земель, уѣздный предводитель дворянства.

УѢЗДНОЕ ПО КРЕСТЬЯНСКИМЪ ДѢЛАМЪ ПРИСУТСТВІЕ.

Предсѣдатель, уѣздный предводитель дворянства.

Непремѣнный членъ, штаб. рот. Матвѣй Корнильевичъ Бороздинъ.

Члены:

Одинъ изъ почетныхъ мировыхъ судей.

Уѣздный исправникъ.

Предсѣдатель уѣздной земской управы.

Занимающійся дѣлопроизводствомъ, Гилярій Іосифовичъ Сондоевскій.

УѢЗДНОЕ ПО ВОИНСКОЙ ПОВИННОСТИ ПРИСУТСТВІЕ.

Предсѣдатель, уѣздный предводитель дворянства.

Постоянные члены:

Предсѣдатель уѣздной земской управы.

Уѣздный исправникъ.

Уѣздный воинскій начальникъ.

Временные члены по назначенію:

Военный медикъ.

Гражданскій медикъ.

Одинъ изъ гласныхъ мѣстныхъ жителей участка, избираемый уѣзднымъ земскимъ собраніемъ.

ТЮРЕМНОЕ ОТДѢЛЕНІЕ.

Предсѣдатель, уѣздный предводитель дворянства.

Директоры:

Протоіерей Николай Ивановичъ Юнаковскій.

Иванъ Васильевичъ Манушкинъ.

Смотритель тюремнаго замка, Петръ Максимовичъ Константиновъ (п. д.).

УѢЗДНОЕ ПОЛИЦЕЙСКОЕ УПРАВЛЕНІЕ.

Уѣздный исправникъ, тит. совѣтн. Владиміръ Евграфовичъ Мячковъ.

Помощникъ его, надв. сов. Левъ Егоровичъ Ярышкинъ.

Дворянскій засѣдатель, поруч. Николай Александровичъ Бурицовъ.

Секретарь, (вакансія).

Становые пристава:

1-го стана, тит. сов. Антонъ Маріановичъ Перембскій.

2-го стана, колл. асс. Петръ Егоровичъ Ивановъ.

Полицейскій надзиратель, тит. сов. Иванъ Ивановичъ Соколовскій.

УѢЗДНЫЙ РАСПОРЯДИТЕЛЬНЫЙ КОМИТЕТЪ.

Предсѣдатель, уѣздный исправникъ.

Члены:

Уѣздный воинскій начальникъ.

Предсѣдатель уѣздной земской управы.

Городской голова.

Уѣздный почтмейстеръ.

ГОРОДСКАЯ ДУМА.

Председатель, городской голова, мѣщанинъ Иванъ Васильевичъ Манушкинъ.

Гласные:

Купцы: Петръ Ивановичъ Филимоновъ.

Иванъ Никандровичъ Мельниковъ.

Викторъ Егоровичъ Карандашевъ.

Крестьянинъ Иванъ Леоновичъ Загорскій.

Купцы: Федотъ Ефимовичъ Шкодовъ.

Николай Ивановичъ Кунцынъ.

Александръ Петровичъ Карузинъ.

Степанъ Степановичъ Шастовскій.

Ефимъ Васильевичъ Подмежскій.

Крестьянинъ Иванъ Федотовичъ Жеховской.

Купецъ Иванъ Николаевичъ Марковскій.

Крестьянинъ Александръ Дмитриевичъ Кожевниковъ.

Купецъ Петръ Васильевичъ Кудровъ.

Крестьянинъ Андрей Тихановичъ Тихановъ.

Купецъ Федоръ Федоровичъ Кудрявцевъ.

Протоіерей Николай Ивановичъ Юнаковскій.

Мѣщане: Мартынъ Николаевичъ Николаевъ.

Лука Лукичъ Алехновичъ.

Купецъ Петръ Ивановичъ Грудинкинъ.

Колл. секр. Антонъ Семеновичъ Затемицскій.

Священникъ Павелъ Тимоѳеевичъ Кустовъ.

Купецъ Василій Егоровичъ Карандашевъ.

Діаконъ Василій Дмитриевичъ Цвиневъ.

Мѣщане: Николай Николаевичъ Ходстовъ.

Владиміръ Кондратьевичъ Купоровъ.

Николай Гавриловичъ Поповъ.

Иванъ Степановичъ Васильевъ.

Купецъ Василій Александровичъ Комаровъ.

Мѣщанинъ Иванъ Васильевичъ Борковъ.

Секретарь, гласный мѣщ. Иванъ Васильевичъ Борковъ.

ГОРОДСКАЯ УПРАВА.

Председатель, городской голова.

Члены:

Купцы: Александръ Петровичъ Карузинъ (онъ же и замѣститель городского головы).

Петръ Васильевичъ *Кудровъ*.
Завѣдывающій дѣлопроизводствомъ, секретарь городской
думы.

ТОРГОВАЯ ДЕПУТАЦІЯ.

Купецъ Иванъ Никандровичъ *Мельниковъ*.
Мѣщане: Иванъ Степановичъ *Васильевъ*.
Иванъ Васильевичъ *Голубцовъ*.
Купецъ Иванъ Степановичъ *Шастовскій 2-й*.

СИРОТСКІЙ СУДЪ.

Предсѣдатель, купецъ Александръ Петровичъ *Карузинъ*.

Члены:

Мѣщ. Мартынъ Николаевичъ *Николаевъ*.
Купецъ Викторъ Егоровичъ *Корандашевъ*.

УЪЗДНОЕ КАЗНАЧЕЙСТВО.

Уъздный казначей, надв. сов. Флоріанъ Ивановичъ *Малаховскій*.

Бухгалтеръ, тит. сов. Николай Алексѣевичъ *Татариновъ*.
Письмоводитель (вакансія).

ПОЧТОВАЯ КОНТОРА.

Почтмейстеръ, тит. сов. Иванъ Алексѣевичъ *Серединъ*.
Помощникъ его, колл. рег. Павелъ Ивановичъ *Невляниновъ*.

БѢЖАНИЦКОЕ ПОЧТОВОЕ ОТДѢЛЕНІЕ.

Пріемщикъ, Лаврентій Александровичъ *Барсовъ*.

УЪЗДНОЕ ЗЕМСКОЕ СОБРАНІЕ.

Предсѣдатель, уъздный предводитель дворянства.

Гласные:

Матвѣй Корнильевичъ *Бороздинъ*.
Александръ Николаевичъ *Бороздинъ*.
Петръ Павловичъ *Березниковъ*.
Густавъ Карловичъ *Фонъ-Витте*.
Иванъ Дмитриевичъ *Дерюгинъ*.
Петръ Петровичъ *Елагинъ*.
Антонъ Семеновичъ *Затепленскій*.
Василій Максимовъ.
Александръ Александровичъ *Круликовъ*.
Михаилъ Эдуардовичъ *Левенталь*.
Михаилъ Сергѣевичъ *Лихардовъ*.
Леонидъ Алексѣевичъ *Львовъ*.
Леонидъ Николаевичъ *Рокотовъ*.
Федоръ Антоновичъ *Квестъ*.
Петръ Ивановичъ *Филимоновъ*.
Протоіерей Николай Ивановичъ *Юнаковскій*.
Петръ Александровичъ *Абариновъ*.
Андрей Сергѣевъ.
Василій Никитинъ.
Иванъ Ивановъ.
Иванъ Мартыновъ.
Кирилль Алексѣевъ.
Михаилъ Семеновъ.
Семень Никифоровъ.
Членъ отъ вѣдомства государственныхъ имуществъ.

УЪЗДНАЯ ЗЕМСКАЯ УПРАВА.

Предсѣдатель, отст. прап. Петръ Петровичъ *Елагинъ*.

Члены:

Штабсъ-капитанъ Густавъ Карловичъ *фонъ-Витте*.
Крестыанинъ Петръ Александровичъ *Абариновъ*.
Секретарь, Михаилъ Ивановичъ *Невляниновъ*.

УЪЗДНЫЙ УЧИЛИЩНЫЙ СОВѢТЬ.

Предсѣдатель, уѣздный предводитель дворянства.

Члены:

Отъ Мин. Нар. Просв. смотритель уѣзднаго училища.
Отъ Мин. Внутр. Дѣлъ уѣздный исправникъ.

Отъ земства: отст. прап. Петръ Петровичъ *Елагинъ*.
Колл. секр. Антонъ Семеновичъ *Затеплинскій*.
Отъ города, купецъ Петръ Ивановичъ *Филимоновъ*.
Отъ духовенства, священ. Павелъ Тимофеевичъ *Кустовъ*.

ГОРОДСКАЯ ЗЕМСКАЯ БОЛЬНИЦА.

Городской врачъ, (вакансія).
Смотритель, тит. сов. Антонъ Казимировичъ *Корсакъ*.
Фельдшеръ, Михайлъ Филипповичъ *Филипповъ*.

УЪЗДНОЕ УЧИЛИЩЕ.

Почетный смотритель, кандидатъ Императорскаго С.-Петербургскаго универс. двор. Левъ Леонидовичъ *Львовъ*.
Штатный смотритель, колл. асс. Владиславъ Георгиевичъ *Шюульскій*.
Законоучитель, протоіерей Николай Ивановичъ *Юнаковскій*.

Учители:

Русскаго языка, губ. секр. Вячеславъ Кирилловичъ *Кирилловъ*.
Исторіи и географіи, состоящій въ XII классѣ Михайлъ Павловичъ *Носковскій*.
Арифметики и геометріи, Константинъ Васильевичъ *Пудожгорскій*.
Чистописанія, черченія и рисованія (вакансія).

ПРИХОДСКОЕ УЧИЛИЩЕ.

Законоучитель и учитель (вакансія).
Помощникъ учителя, Николай Ивановичъ *Лебедевъ*.

СЪЪЗДЪ МИРОВЫХЪ СУДЕЙ.

Предсѣдатель, почетный мировой судья, колл. асс. Николай Николаевичъ *Рокотовъ*.
Непремѣнный членъ, мировой судья 1 участка, колл. сов. Александръ Александровичъ *Кругликовъ*.

Участковые мировые судьи:

2-го участка, кандидатъ Дерптскаго Императорскаго университета Рудольфъ Ивановичъ *фонъ-Гиртциусъ*.
3-го участка, гвар. пор. Михайлъ Эдуардовичъ *Левенталь*.

Почетные мировые судьи:

Тайный сов. Владиміръ Дмитріевичъ *Философовъ*.
Колл. асс. Иванъ Дмитріевичъ *Дерюгинъ*.
Отст. прапор. Петръ Петровичъ *Елагинъ*.
Штаб. ротм. Матвѣй Корнильевичъ *Бороздинъ*.
Надв. сов. Дмитрій Ѳедоровичъ баронъ *Корфъ*.
Кандидатъ С.-Петербургскаго университета Левъ Леонидовичъ *Львовъ*.
Колл. секр. Александръ Николаевичъ *Бороздинъ*.

Судебные пристава:

Колл. рег. Иванъ Казиміровичъ *Корсакъ*.
Колл. рег. Александръ Владиміровичъ *Пржиленскій*
Секретарь, тит. сов. Алексѣй Николаевичъ *Соловскій*.

УЪЗДНЫЙ ЗЕМЛЕМЪРЪ,

Надв. сов. Петръ Григорьевичъ *Сергеевъ*.

УЪЗДНЫЙ ВРАЧЪ,

Моисѣй Юрьевичъ *Якубъ* (и. д.).

ЗЕМСКІЕ.

Врачъ, Моисей Юрьевичъ *Якубъ*.
Лекарскій помощникъ Семенъ Семеновичъ *Ротманъ*.

УПРАВЛЕНІЕ УЪЗДНАГО ВОИСКАГО НАЧАЛЬНИКА.

Воинскій начальникъ маіоръ Петръ Ивановичъ *Кузьминскій*.

БЛАГОЧИННЫЕ.

Градскій священникъ Павелъ Тимоѳеевичъ *Кустовъ*.

Новоржевскаго уѣзда:

Священники: погоста Бѣжаницъ Николай Васильевичъ *Аничковъ*.

Погоста Дворицъ Алексѣй Филипповичъ *Ратьковскій*.

Погоста Духнова Іоаннъ Дмитріевичъ *Юшковскій*.

СМОТРИТЕЛЬ ПОЧТОВОЙ СТАНЦІИ,

Ашевской, Алексѣй Харитоновичъ *Кудимовъ*.

ВОЛОСТНЫЕ СТАРШИНЫ.

1-го стана:

Горской волости, Михаилъ Васильевъ *Нолубъ*.
Заховской, — Гавріилъ Осиповъ.
Новинской, — Семень *Васильевъ*.
Гривенской, — Евдокимъ *Тимоеевъ*.
Туровской, — Андрей *Павловъ*.
Бѣжаницкой, — Прокофій *Алексеевъ*.
Апросьевской, — Гавріилъ *Никоновъ*.
Аполинской, — Яковъ *Павловъ*.

2-го стана:

Оршанской волости, Василій *Никитинъ*.
Посадняковской, — Леонъ *Кузьминъ*.
Барановской, — Семень *Васильевъ*.
Аксеновской, — Максимъ *Аникиевъ*.
Кудеверской, — Иванъ *Ивановъ*.
Духновской, — Дмитрій *Леоновъ*.
Жадрицкой, — Василій Ивановъ *Хмельевъ*.

НАЧАЛЬНЫЯ НАРОДНЫЯ ЗЕМСКІЯ УЧИЛИЩА.

- 1) Оршанское—закон. свящ. *Кустовъ*. Учит. *Голубевъ*.
- 2) Ашевское—закон. свящ. *Суворовъ*. Учит. *Куховскій*.
- 3) Марынское (Чахачевское) закон. свящ. *Черепнинъ*. Учит. *Невдачинъ*.
- 4) Плесское—закон. свящ. *Колыковскій*. Учит. *Павловскій*.
- 5) Бѣжаницкое—закон. свящ. *Аничковъ*. Учит. Петръ и Иванъ *Приваловы*.
- 6) Аксеновское—закон. свящ. *Знаменскій*. Учит. *Сорокинъ*.
- 7) Духновское—учит. *Ханевъ*.
- 8) Ладинское—закон. свящ. *Щукинъ*. Учит. *Ратьковскій*.
- 9) Луговское—закон. свящ. *Великотный*. Учит. онъ же.

Великіе Луки.

Уѣздный предводитель дворянства, гвард. полк. Владиміръ Михайловичъ Алексѣевъ.

ДВОРЯНСКАЯ ОПЕКА.

Предсѣдатель, уѣздный предводитель дворянства.

Засѣдатели: губ. секр. Петръ Ѳеодоровичъ Валле-де-Баръ.

Отст. поруч. Василій Петровичъ Назимовъ.

Письмоводитель, Станиславъ Викентьевичъ Игнатовичъ

(и. д.).

Посредникъ по полюбовному специальному размежеванію земель, уѣздный предводитель дворянства.

УѢЗДНОЕ ПО КРЕСТЬЯНСКИМЪ ДѢЛАМЪ ПРИСУТСТВІЕ.

Предсѣдатель, уѣздный предводитель дворянства.

Непреклонный членъ, шт.-ротм. Дмитрій Измайловичъ Ка- стюринъ.

Члены:

Почетный мировой судья Александръ Ивановичъ Семевскій.

Уѣздный исправникъ.

Предсѣдатель уѣздной земской управы.

Секретарь, Гавріиль Алексѣевичъ Савицкій.

УѢЗДНОЕ ПО ВОИНСКОЙ ПОВИННОСТИ ПРИСУТСТВІЕ.

Предсѣдатель, уѣздный предводитель дворянства.

Постоянные члены:

Предсѣдатель уѣздной земской управы.

Уѣздный исправникъ.

Уѣздный воинскій начальникъ.

Временные члены по назначенію:

Военный медикъ.

Гражданскій медикъ.

Одинъ изъ гласныхъ мѣстныхъ жителей участка, избираемый уѣзднымъ земскимъ собраніемъ.

ТЮРЕМНОЕ ОТДѢЛЕНІЕ.

Предсѣдатель, уѣздный предводитель дворянства.

Директоры:

Губ. секр. Михайлъ Григорьевичъ *Лавровъ*.

Ст. сов. Карлъ Ѳедоровичъ *Шведе*.

Станиславъ Викентьевичъ *Игнатовичъ*.

Пот. поч. гражд. Платонъ Гавриловичъ *Грудининъ*.

Купецъ Михайлъ Людвиговичъ *Касперскій*.

Члены:

Прокуроръ окружнаго суда.

Уѣздный исправникъ

Секретарь, директоръ Петръ Васильевичъ *Васильевъ*.

Смотритель тюремнаго замка, колл. рег Александръ Львовичъ *Кирьевъ*.

УѢЗДНОЕ ПОЛИЦЕЙСКОЕ УПРАВЛЕНІЕ.

Исправникъ, надв. сов. Михайлъ Ильичъ *Лялинъ*.

Помощникъ его, колл. асс. Николай Григорьевичъ *Субботинъ*.

Дворянскій засѣдатель, штаб.-кап. Иванъ Ивановичъ *Великопольскій*.

Сельскіе засѣдатели:

Максимъ Матвѣевъ *Зажогинъ*.

Сидоръ Анисимовъ *Воронинъ*.

Секретарь, Эдуардъ Францевичъ *Де-Вальденъ*.

Становые пристава:

1-го стана, колл. асс. Никаноръ Павловичъ *Горбуновъ*.

2-го стана, колл. асс. Петръ Дмитріевичъ *Поповъ*.

3-го стана, колл. секр. Михайлъ Алексѣевичъ *Савицкій*.

Полицейскіе надзиратели:

- 1-й части, тит сов. Иванъ Ниловичъ *Банинъ*.
2-й части, губ. секр. Станиславъ Викентьевичъ *Сулимо-Самуило*.

РАСПОРЯДИТЕЛЬНЫЙ КОМИТЕТЪ.

Предсѣдатель, уѣздный исправникъ.

Члены:

Уѣздный военскій начальникъ
Предсѣдатель уѣздной земской управы.
Городской голова.
Уѣздный почтмейстеръ.

ГОРОДСКАЯ ДУМА.

Городской голова, губ. секр. Михаилъ Григорьевичъ *Лавровъ*.

Гласные:

Венденскій гражд. Ѳедоръ Ивановичъ *Беккеръ*.
Купцы: Иванъ Николаевичъ *Боевъ*.
Дмитрій Николаевичъ *Боженовъ*
Мѣщане: Гавріиль Алексѣевичъ *Булатовъ*.
Александръ Павловичъ *Горбуновъ*.
Пот. поч. гражд. Платонъ Гавриловичъ *Грудининъ*.
Купцы: Алексѣй Николаевичъ *Дворниковъ*.
Андрей Павловичъ *Ефремовъ*.
Михаилъ Людвиговичъ *Касперскій*.
Мѣщ. Василій Матвѣевичъ *Кочевницкій*.
Губ. секр. Василій Никифоровичъ *Кочевницкій*.
Мѣщане: Илья Степановичъ *Кузнецовъ*.
Николай Матвѣевичъ *Луговской*.
Василій Васильевичъ *Макаровъ*.
Иванъ Алексѣевичъ *Макаровъ*.
Купецъ Василій Ивановичъ *Овчинниковъ*.
Мѣщ. Михаилъ Егоровичъ *Овчинниковъ*.
Купецъ Михаилъ Ивановичъ *Овчинниковъ*.
Мѣщане: Ѳедоръ Васильевичъ *Огаревъ*.
Иванъ Ивановичъ *Поповъ*.
Купцы: Петръ Ивановичъ *Потылицынъ*.

Михаилъ Ивановичъ *Овчинниковъ*.
Никандръ Ивановичъ *Потылицынъ*.
Александръ Федоровичъ *Пошиваловъ*.
Мѣщ. Александръ Семеновичъ *Прудковскій*.
Купцы: Николай Лукичъ *Разговоровъ*.
Николай Алексѣевичъ *Рыжковъ*.
Алексѣй Степановичъ *Сбойлевъ*.
Тит. сов. Гавріилъ Алексѣевичъ *Савицкій*.
Колл. асс. Иванъ Ильичъ *Силинъ*.
Мѣщане: Василій Александровичъ *Соловьевъ*.
Семень Степановичъ *Толстоуховъ*.
Купецъ Александръ Алексѣевичъ *Чудовъ*.
Пот. поч. гражд. Николай Федоровичъ *Чудовъ*.
Купецъ Григорій Алексѣевичъ *Шатиловскій*.
Мѣщ. Дмитрій Федоровичъ *Федоровъ*.
Секретарь, колл. секр. Нилъ Николаевичъ *Соловскій*.

ГОРОДСКАЯ УПРАВА.

Предсѣдатель, городской голова.

Члены:

Пот. поч. гражд. Николай Федоровичъ *Чудовъ*.
Мѣщ. Василій Александровичъ *Соловьевъ*.
Секретарь, секретарь городской думы.

СИРОТСКІЙ СУДЪ.

Предсѣдатель, городской голова.

Члены: купецъ Михаилъ Людвиговичъ *Касперскій*.
Мѣщанинъ Василій Матвѣевичъ *Кочевицкій*.

УѢЗДНОЕ КАЗНАЧЕЙСТВО.

Казначей, губ. секр. Иванъ Николаевичъ *Соловскій* (и. д.).
Бухгалтеръ, Владиміръ Васильевичъ *Тихомировъ* (и. д.).
Письмоводитель, Казиміръ Ивановичъ *Трояновскій* (и. д.).

ПОЧТОВАЯ КОНТОРА.

Почтмейстеръ, колл. секр. Антонъ Александровичъ *Шишко*.
Помощникъ его, Петръ Николаевичъ *Анчиковъ*.

ГОРИЦКОЕ ПОЧТОВОЕ ОТДѢЛЕНІЕ.

Пріемщикъ, Александръ Ивановичъ Велейскій.

УЪЗДНОЕ ЗЕМСКОЕ СОБРАНІЕ.

Предсѣдатель, уѣздный предводитель дворянства.

Гласные:

Николай Антоновичъ Владимъ.

Кирилль Аванасьевичъ Зыбинъ.

Дмитрій Измаиловичъ Кастюринъ.

Федоръ Васильевичъ Кастюринъ.

Іосифъ Петровичъ Кастюринъ.

Михаилъ Григорьевичъ Лавровъ.

Степанъ Егоровичъ Лавровъ.

Павель Петровичъ Непенинъ.

Николай Ивановичъ Саврасовъ.

Александръ Ивановичъ Семевскій.

Александръ Петровичъ Тимофеевъ.

Низъ Федоровичъ Тулубьевъ.

Федоръ Федоровичъ Тыртовъ.

Андрей Петровичъ Корвинъ-Круковской.

Дмитрій Николаевичъ Боженовъ.

Платонъ Гавриловичъ Грудининъ.

Петръ Ивановичъ Цотылицынъ.

Николай Федоровичъ Чудовъ.

Василій Павловичъ Горбуновъ.

Иванъ Филипповъ.

Иванъ Терентьевичъ Косицкій.

Іоаннъ Михайловичъ Пульжеровъ.

Григорій Ивановъ.

Петръ Петровъ.

Яковъ Макаровъ.

Петръ Аванасьевичъ Шульгинъ.

Иванъ Аванасьевичъ Шульгинъ.

Иванъ Петровъ.

Тимоей Пантелеевъ.

Членъ отъ вѣдомства государственныхъ имуществъ.

УЪЗДНАЯ ЗЕМСКАЯ УПРАВА.

Предсѣдатель, колл. секр. Андрей Петровичъ Корвинъ Круковскій.

Члены:

Подпор. Ниль Федоровичъ *Тулубъевъ*.
Мѣщанинъ Иванъ Терентьевичъ *Косицкій*.

ЗЕМСКАЯ ГОРОДСКАЯ БОЛЬНИЦА.

Городской врачъ, тит. сов. Людовикъ Альбертовичъ *Кржижановскій*.

Смотритель, Андрей Михайловичъ *Косицкій-Бароновъ*.

Фельдшера: Василій Васильевичъ *Елевичъ*.

Иванъ Александровичъ *Михайловъ*.

**ОБЩЕСТВО ВЗАИМНАГО КРЕДИТА ВЕЛИКОЛУЦКАГО
УѢЗДНАГО ЗЕМСТВА.**

Совѣтъ:

Предсѣдатель, 2 гил. купецъ Петръ Ивановичъ *Потылицынъ*.

Депутаты: стат. сов. Карлъ Федоровичъ *Шведе*.

Тит. сов. Николай Ивановичъ *Ансо*.

2 гил. купецъ Николай Лукничъ *Разговоровъ*.

2 гил. купецъ Михаилъ Людвиговичъ *Касперскій*.

2 гил. купецъ Александръ Алексѣевичъ *Чудовъ*.

Депутаты отъ земства: штаб.-ротм. Дмитрій Измаиловичъ *Кастюринъ*.

Мѣщанинъ Иванъ Терентьевичъ *Косицкій*.

Правленіе:

Предсѣдатель, колл. сов. Иванъ Петровичъ *Муравьевъ*.

Директоры: полковникъ Григорій Ивановичъ *Булгаевъ*.

Колл. сов. Михаилъ Ильичъ *Лялинъ*.

Штаб.-ротм. Дмитрій Измаиловичъ *Кастюринъ*.

УѢЗДНЫЙ УЧИЛИЩНЫЙ СОВѢТЪ.

Предсѣдатель, уѣздный предводитель дворянства.

Члены:

Инспекторъ народныхъ училищъ.

Отъ М. В. Д., уѣздный исправникъ.

Отъ М. Н. П., учитель-инспекторъ городского училища.

Гвард. полк. Федоръ Васильевичъ *Кастюринъ*.
Отъ земства, поруч. Александръ Ивановичъ *Семевскій*.
Отъ епархіального вѣдомства, протоіерей Іоаннъ Михай-
ловичъ *Пульхеровъ*.
Отъ города городской голова.

ГОРОДСКОЕ УЧИЛИЩЕ.

Учитель инспекторъ, тит. сов. Германъ Андреевичъ *Се-
ребренниковъ* (п. д.).
Законоучитель, свящ. Іоаннъ Михайловичъ *Пульхеровъ*.
Учитель, сост. въ X классѣ Александръ Григорьевичъ *Вы-
шеславцовъ*.

ПРИХОДСКОЕ УЧИЛИЩЕ.

Законоучитель, свящ. Василій Николаевичъ *Соловскій*.
Учитель, Григорій Силантьевичъ *Синьковъ*.
Помощникъ его, Петръ Алексѣевичъ *Глодовскій*.

ЖЕНСКОЕ УЧИЛИЩЕ.

Законоучитель, свящ. Василій Николаевичъ *Соловскій*.
Учительница, Ольга Петровна *Тулубьева*.

СЪѢЗДЪ МИРОВЫХЪ СУДЕЙ.

Почетный мировой судья, гвардіи полк. Владиміръ Михай-
ловичъ *Алексѣевъ*.
Мировой судья 1-го участка, артилл. подпор. Павелъ Пет-
ровичъ *Непенинъ*.

Участковые мировые судьи:

2-го участка, гвард. полк. Федоръ Васильевичъ *Кастюринъ*.
3-го участка, колл. секр. Александръ Петровичъ *Тимоѣевъ*.

Почетные мировые судьи:

Стат. сов. Николай Николаевичъ *Великопольской*.
Потом. поч. гражд. Платонъ Гавриловичъ *Грудининъ*.
Генер.-лейт. Кирилль Афанасьевичъ *Зыбинъ*.

Колл. секр. Андрей Петровичъ Корвинъ-Круковской.
Колл. секр. Дмитрій Свистуновъ.
Генер.-маіоръ Николай Ивановичъ Саврасовъ.
Поруч. Александръ Ивановичъ Семевскій.
Колл. сов. Степанъ Егоровичъ Лавровъ.
Секретарь създа, тит. сов. Гавріиль Алексѣевичъ Са-
вицкій.

Судебные пристава:

Колл. секр. Василій Павловичъ Горбунновъ.
Колл. рег. Константинъ Фіогнѣевичъ Пороховъ.
Колл. рег. вольнонаемный писецъ Іосифъ Яковлевъ Нарбутъ.

УЪЗДНЫЙ ЗЕМЛЕМЪРЪ,

Колл. рег. Георгій Николаевичъ Богдановичъ.

УЪЗДНЫЙ ВРАЧЪ,

Ст. сов. Карлъ Ѳедоровичъ Шведе.

ЗЕМСКІЕ ВРАЧИ.

1-го участка, Карлъ Ѳедоровичъ Шведе.
2-го участка, Люціанъ Францевичъ Рытель.

УПРАВЛЕНІЕ УЪЗДНАГО ВОИНСКАГО НАЧАЛЬНИКА.

Воинскій начальникъ, полковн. Вернеръ Оттовичъ баронъ
Фонъ-Симолинъ.

Состоящій при управленіи, шт.-кап. Василій Ивановичъ
Сорокинъ.

Дѣлопроизводитель, губ. секр. Василій Васильевичъ Ва-
сильевъ.

НАСТОЯТЕЛЬ И НАСТОЯТЕЛЬНИЦА МОНАСТЫРЕЙ.

Великолуккаго Троице-Сергіева, Игумень Макарій.

Великолуккаго Вознесенскаго, игуменья Палладія.

БЛАГОЧИННЫЕ.

Градскій, Троицкой церкви свящ. Іоаннъ Анисимовичъ Со-
ловскій.

Великолуцкаго уѣзда:

Священники: погоста Колюбокъ, Θεодоръ Іоанновичъ Смирновъ.

Погоста Милолюба, Θεодоръ Іоанновичъ Добрянскій.

Погоста Горокъ, Іоаннъ Андреевичъ Красноумовъ.

Погоста Новаго, Стефанъ Іоанновичъ Синайскій.

Погоста Михайловскаго, Іоаннъ Іоанновичъ Красногородскій.

УѢЗДНОЕ ДУХОВНОЕ УЧИЛИЩЕ.

Смотритель и преподаватель Св. Исторіи, Василій Θεодоровичъ Верховскій.

Помощникъ его и преподаватель катихизиса съ церковнымъ уставомъ, Іосифъ Ильичъ Бѣльскій.

Учители:

Русскаго языка съ церковно-славянскимъ, Николай Александровичъ Серебренничкій.

Греческаго языка, Александръ Михайловичъ Бѣлявскій.

Латинскаго языка, Леонидъ Ивановичъ Пульхеровъ и Василій Алексеевичъ Быстровъ.

Географіи и ариѳметики, Иванъ Ивановичъ Бѣлавинъ.

Чистописанія и пѣнія, свящ. Гаврилъ Ивановичъ Алексеевъ.

СМОТРИТЕЛЬ ПОЧТОВОЙ СТАНЦІИ,

Михайло-Погостской, колл. рег. Николай Антоновичъ Байковскій.

ВОЛОСТНЫЕ СТАРШИНЫ.

1-го стана:

Спасовлинской волости, Иванъ Филипповъ.

Богородицкой, — Никита Ивановъ.

Дипецкой, — Василій Савельевъ.

Серебренницкой, — Степанъ Ильинъ.

Досевской, — Дмитрій Васильевъ.

Максимовской, — Михаилъ Егоровъ.

2-го стана:

Загарской волости, Терентій Кузьминъ.
Бологовской, — Егоръ Кириловъ.
Новской, — Алексѣй Назаровъ.
Горицкой, — Филиппъ Дмитриевъ.
Дроздовской, — Иванъ Спиридоновъ.
Овсицкой, — Петръ Семеновъ.

3-го стана:

Михайловской волости, Абрамъ Алексеевъ
Медвѣдовской, — Василій Степановъ.
Дунянской, — Ефремъ Богдановъ.
Иртыняцкой, — Егоръ Степановъ.
Вязовской, — Иванъ Афанасьевъ Шульгинъ.

НАЧАЛЬНЫЯ НАРОДНЫЯ ЗЕМСКІЯ УЧИЛИЩА.

- 1) Борковское, въ Боркѣ—закон. свящ. Петръ Малиновскій.
Учит. Павелъ Дмитриевичъ Сергеевскій.
- 2) Бодюбавское—закон. (вакансія). Учит. Василій Прокофьевичъ Прибытковъ.
- 3) Максимовское, въ Максимовѣ, Максимовской вол.—закон. свящ. Іоаннъ Рождественскій. Учит. Евдокія Ивановна Сакулина.
- 4) Спасо-Никольское, въ Золотковѣ, Спасо-Никольской вол.—закон. діаконъ Петръ Троицкій. Учит. Василій Никандровичъ Зудилинъ. Помощница учит. Надежда Тарасова.
- 5) Ожонское, въ Ожнѣ—закон. свящ. Григорій Ильинскій. Учит. Семень Михайловичъ Милотинъ.
- 6) Горицковъ въ Горкахъ, Горицкой вол.—учит. и и. д. закон. Николай Уберскій.
- 7) Настецкое въ Настцахъ,—закон. и и. д. учит. свящ. Николай Никольскій. Помощница учит. Надежда Покровская.
- 8) Михайловское, въ Михайловскомъ погостѣ, Михайловской вол.—закон. свящ. Іоаннъ Краснагородскій. Учит. Иванъ Ивановичъ Поповъ. Помощникъ учит. Пятницкій.

ПРИХОДСКО-ПОПЕЧИТЕЛЬСКІЯ.

- 9) Новское—закон. и учитель Стефанъ Синайскій.
- 10) Каменское—закон. свящ. Андрей Загорскій. Учит. діаконъ Стефанъ Калиберскій.
- 11) Назимовское—закон. и учит. свящ. Іоаннъ Лебединскій.

ЧАСТНЫЯ СЕЛЬСКІЯ.

- 12) Вязовское, въ погостѣ Вязъ—закон. и учит. діаконъ *Василій Соловьевъ*. Помощница учит. *Евдокія Облуцкая*.
- 13) Золотковское Елены *Кржевицкой*, въ Золотковѣ, Спасоникольской волости—закон. діаконъ *Петръ Троицкій*. Учит. *Елена Ивановна Кржевицкая*.
- 14) Надбинское въ Надбинѣ—учит. *Александра Ивановна Трусевичъ*.
- 15) Иваньковское—закон. свящ. *Дмитрій Снаревъ*. Учит. *Марья Михайловна Красноумова*.
- 16) Миритиницкое—закон. свящ. *Владиміръ Молодиновъ*. Учит. *Вѣра Ивановна Пышневъ*.



Торопецъ.

Уѣздный предводитель дворянства, д. ст. сов. Иванъ Алексѣевичъ Ганъ.

ДВОРЯНСКАЯ ОПЕКА.

Предсѣдатель, уѣздный предводитель дворянства.

Засѣдатели: Надв. сов. Яковъ Николаевичъ Сушковъ

Инжен. штаб.-кап. Алексѣй Ивановичъ Михайловъ.

Письмоводитель, колл. секр. Алексѣй Ивановичъ Бѣляевъ.

Посредникъ по полюбовному спеціальному размежеванію земель, уѣздный предводитель дворянства.

УѢЗДНОЕ ПО КРЕСТЬЯНСКИМЪ ДѢЛАМЪ ПРИСУТСТВІЕ.

Предсѣдатель, уѣздный предводитель дворянства.

Непрѣмный членъ, тит. сов. Алексѣй Ивановичъ Богдановичъ.

Почетный мировой судья колл. секр. Иванъ Николаевичъ Чириковъ.

Уѣздный исправникъ.

Предсѣдатель уѣздной земской управы.

Секретарь, Василій Ѳеодоровичъ Ивановъ.

УѢЗДНОЕ ПО ВОИНСКОЙ ПОВИННОСТИ ПРИСУТСТВІЕ.

Предсѣдатель, уѣздный предводитель дворянства.

Постоянные члены:

Предсѣдатель уѣздной земской управы.

Уѣздный исправникъ.

Уѣздный воинскій начальникъ.

Временные члены по назначенію:

Военный медикъ.

Гражданскій медикъ.

Одинъ изъ гласныхъ мѣстныхъ жителей участка, избираемый уѣзднымъ земскимъ собраніемъ.

ТЮРЕМНОЕ ОТДѢЛЕНІЕ.

Предсѣдатель, уѣздный предводитель дворянства.

Директоры:

Колл. сов. Платонъ Андреевичъ *Ламберти.*

Надв. сов. Николай Алексѣевичъ *Кутузовъ.*

Купецъ Василій Андреяновичъ *Рудинъ.*

Завѣдывающій дѣлопроизводствомъ, колл. секр. Алексѣй Ивановичъ Бляевъ.

Смотритель тюремн. замка, Павелъ Павловичъ Зеленый.

УѢЗДНОЕ ПОПЕЧИТЕЛЬСТВО ДѢТСКАГО ПРИЮТА.

Предсѣдатель, уѣздный предводитель дворянства.

Члены:

Попечительница приюта.

Надв. сов. Николай Алексѣевичъ *Кутузовъ.*

Директоръ приюта.

ДѢТСКІЙ ПРИЮТЪ СВ. ОЛЬГИ.

Попечительница приюта, жена надв. сов. Александра Константиновна Кутузова.

Директоръ приюта и казначей, 2-й гильдіи купецъ Василій Андреяновичъ Рудинъ.

Законоучитель, свящ. Матвѣй Петровичъ Холмскій.

Смотрительница, преподавательница вдова колл. ассесора Марья Ивановна Петровская.

Дѣлопроизводитель, надв. сов. Петръ Петровичъ Телеховскій.

УѢЗДНОЕ ПОЛИЦЕЙСКОЕ УПРАВЛЕНІЕ.

Уѣздный исправникъ, надв. сов. Николай Алексѣевичъ Кутузовъ.

Помощникъ его, колл. асс. Николай Петровичъ Гуляевъ.

Дворянскій засѣдатель, кац. Иванъ Никифоровичъ Акуловъ.

Секретарь, колл. рег. Иванъ Ивановичъ Маргевичъ.

Становые пристава:

1-го стана, тит. сов. Дмитрий Петровичъ Михайловъ.

2-го стана, колл. асс. Дмитрий Евдокимовичъ Даниловъ.

Полицейскіе надзиратели:

1-й части, Викторъ Кузьмичъ Березскій.

2-й части, губ. секр. Витольдъ Флоріановичъ Дембинскій.

УЪЗДНЫЙ РАСПОРЯДИТЕЛЬНЫЙ КОМИТЕТЪ.

Предсѣдатель, уѣздный исправникъ.

Члены:

Уѣздный воинскій начальникъ.

Предсѣдатель уѣздной земской управы.

Городской голова.

Уѣздный почтмейстеръ.

Завѣдывающій дѣлопроизводствомъ, колл. секр. Мечиславъ Флоріановичъ Дембинскій.

ГОРОДСКАЯ ДУМА.

Городской голова, потом. поч. гражд., Александръ Александровичъ Побойнинъ.

Гласные:

Надв. сов. Петръ Петровичъ Телеховскій.

Мѣщ. Иванъ Николаевичъ Кочевникій.

Купецъ Ѳедоръ Ѳедоровичъ Абаконовъ.

Почетн. гражд. Петръ Алексѣевичъ Шарановъ.

Купецъ Василій Васильевичъ Бѣляшиновъ.

Почетн. гражд. Петръ Петровичъ Сачневъ.

Купцы: Василій Андреевичъ Рудикъ.

Павелъ Александровичъ Лисицынъ.

Петръ Николаевичъ Абаконовъ.

Егоръ Алексѣевичъ Гладильщиковъ.

Мѣщане: Николай Андреевичъ Мельниковъ.

Павелъ Ильичъ Орловъ.

Купцы: Иванъ Ивановичъ Харинскій.

Николай Ивановичъ Болонуттовъ.

Мѣщ. Федоръ Федоровичъ Фокинъ.
Купецъ Иванъ Ильичъ Васильевъ.
Мѣщане: Николай Николаевичъ Безносоеъ.
Иванъ Ивановичъ Парфеновъ.
Алексѣй Павловичъ Кожевниковъ.
Нилъ Алексѣевичъ Красильниковъ.
Иванъ Ивановичъ Карзовъ.
Пот. поч. гражд.: Петръ Васильевичъ Бѣляиновъ.
Петръ Николаевичъ Вязмитиновъ.
Мѣщ. Егоръ Степановичъ Тумашевъ.
Купецъ Алексѣй Александровичъ Лисицынъ.
Мѣщ. Степанъ Васильевичъ Павловъ.
Пот. поч. гражд. Александръ Алексѣевичъ Шарановъ.
Колл. секр. Алексѣй Ивановъ Бѣляевъ.
Секретарь, почет. гражд. Иванъ Гавриловичъ Вязмитиновъ.

ГОРОДСКАЯ УПРАВА.

Предсѣдатель, городской голова.

Члены:

Надв. сов. Петръ Петровичъ Телеховскій (онъ же и замѣститель городского головы).

Мѣщ. Иванъ Николаевичъ Кочевицкій.

Завѣдывающій дѣлопроизводствомъ, секрет. городской думы.

ТОРГОВАЯ ДЕПУТАЦІЯ.

Депутаты:

Мѣщане: Николай Васильевичъ Болталовъ.

Петръ Ивановичъ Распопинъ.

Николай Дмитриевичъ Андреевъ.

СИРОТСКІЙ СУДЪ.

Предсѣдатель, городской голова.

Члены: купецъ Василій Дмитриевичъ Рудинъ.

Мѣщ. Иванъ Дмитриевичъ Чупровъ.

Завѣдывающій дѣлопроизводствомъ, секретарь городской думы.

УЪЗДНОЕ КАЗНАЧЕЙСТВО.

Уъздный казначей, надв. сов. Казиміръ Яковлевичъ Ганъ.
Бухгалтеръ, Александръ Феликсовичъ Франко.
Письмоводитель, губ. секр. Евлампій Владиміровичъ Ми-
тавскій.

ПОЧТОВАЯ КОНТОРА.

Почтмейстеръ, колл. асс. Алексѣй Евстифеевичъ Евсти-
феевъ.
Приемщикъ, губ. секр. Василій Тимоѣевичъ Некрасовъ.

УЪЗДНОЕ ЗЕМСКОЕ СОБРАНІЕ.

Предсѣдатель, уъздный предводитель дворянства.

Гласные:

Александръ Алексѣевичъ Карповъ.
Василій Васильевичъ Голенщевъ-Кутузовъ.
Петръ Николаевичъ Языковъ.
Иванъ Николаевичъ Чириковъ.
Николай Григорьевичъ Ратмоновъ.
Николай Семеновичъ Корвинъ-Круковскій.
Василій Ивановичъ Голенщевъ-Кутузовъ.
Николай Дмитриевичъ Скворцевъ.
Николай Петровичъ Тулубьевъ.
Никандръ Петровичъ Перепечинъ.
Григорій Арсентьевичъ Лавровъ.
Александръ Николаевичъ Языковъ.
Сергѣй Семеновичъ Корвинъ-Круковскій.
Священникъ Алексѣй Левичкій.
Федоръ Федоровичъ Абаконовъ.
Петръ Николаевичъ Абаконовъ.
Иванъ Ивановичъ Харинскій.
Прокофій Федуловъ.
Иванъ Федоровъ.
Федоръ Евдокимовъ.

УЪЗДНАЯ ЗЕМСКАЯ УПРАВА.

Предсѣдатель, колл. секр. Иванъ Николаевичъ Чириковъ.

Члены:

Купецъ Петръ Николаевичъ *Абаконовъ*.

Брестьянинъ Иванъ *Федоровъ*.

Секретарь, губ. секр. Игнатій Антоновичъ *Ковалевскій*.

**ОБЩЕСТВО ВЗАИМНАГО КРЕДИТА ТОРОПЕЦКАГО
УЪЗДНАГО ЗЕМСТВА.**

Совѣтъ общества:

Предсѣдатель, колл. сов. Василій Васильевичъ *Голенищевъ-Кутузовъ*.

Члены:

Почет. гражд. Петръ Васильевичъ *Бюляниновъ*.

Тит. сов. Василій Ефимовичъ *Ивановъ*.

Надв. сов. Николай Алексѣевичъ *Кутузовъ*.

Колл. рег. Николай Семеновичъ *Корвинъ-Круковской*.

Дѣст. ст. сов. Иванъ Алексѣевичъ *Ганъ*.

Правленіе общества:

Предсѣдатель, колл. секр. Иванъ Николаевичъ *Цуриковъ*.

Члены:

Купецъ Василій Андреевичъ *Рудинъ*.

Надв. сов. Левъ Фомичъ *Смоловикъ*.

Бухгалтеръ, губ. секр. Игнатій Антоновичъ *Ковалевскій*.

ГОРОДСКАЯ ЗЕМСКАЯ БОЛЬНИЦА.

Городовой врачъ, колл. сов. Платонъ Андреевичъ *Ламберти*.

Смотритель больницы, колл. секр. Юрій Антоновичъ *Запасникъ*.

Фельдшеръ, Иванъ Васильевъ.

УЧИЛИЩНЫЙ СОВѢТЬ.

Предсѣдатель, уѣздный предводитель дворянства.

Члены:

Отъ Мин. Нар. Пр.: инспекторъ народныхъ училищъ.
Штатный смотритель уѣзднаго училища.
Отъ Мин. Внутр. Дѣлъ, уѣздный исправникъ.
Отъ духовенства, свящ. Матвѣй Петровичъ Холмскій.
Отъ земства: Василій Васильевичъ Голенищевъ. Кутузовъ.
Александръ Алексѣевичъ Карповъ.
Отъ города, почет. гражданинъ Петръ Васильевичъ Бьяли-
ниновъ.

УѢЗДНОЕ УЧИЛИЩЕ.

Штатный смотритель училища, колл. секр. Андрей Вла-
диміровичъ Бароновъ.
Законоучитель, священ. Иванъ Васильевичъ Знаменскій.

Учители:

Русскаго языка, колл. секр. Константинъ Дмитриевичъ Сре-
тенскій.
Исторіи и географіи, Иванъ Григорьевичъ Григорьевъ.
Чистописанія, черченія и рисованія, губ. секр. Василій
Ивановичъ Печкаревъ (и. д.).

МУЖСКОЕ ПРИХОДСКОЕ УЧИЛИЩЕ.

Почетный блюститель, Петръ Васильевичъ Бьялиновъ.
Законоучитель, свящ. Василій Александровичъ Лебедевъ.
Учитель, Василій Ивановичъ Печкаревъ.
Учительница, Елизавета Павловна Харинская.

ЖЕНСКОЕ ПРИХОДСКОЕ УЧИЛИЩЕ.

Законоучитель, свящ. Василій Александровичъ Лебедевъ.
Учительница, Клавдія Ивановна Соловская.

ЧАСТНЫЯ УЧЕБНЫЯ ЗАВЕДЕНІЯ:

1. Священника Ильи Соловскаго.
2. Серафимы Николаевны Илларионовой.
Законоучитель, свящ. Матвѣй Петровичъ Холмскій.

СЪЪЗДЪ МИРОВЫХЪ СУДЕЙ.

Предсѣдатель съезда, мировой судья 2-го участка, колл. рег. Николай Семеновичъ Корвинъ-Кружовскій.

Непрежтанный членъ, колл. секр. Иванъ Николаевичъ Чириковъ.

Участковые мировые судьи:

1-го участка, (вакансія).

3-го участка, колл. секр. Сергѣй Семеновичъ Корвинъ-Кружовскій.

Почетные мировые судьи:

Отст. корнетъ Александръ Осиповичъ Поджіо.

Купецъ Василій Андриановичъ Рудинъ.

Надв. сов. Григорій Николаевичъ Сеславинъ

Пот. поч. гражд. Петръ Петровичъ Сачневъ.

Секретарь съезда, тит. сов. Александръ Павловичъ Языковъ.

Судебные пристава:

Колл. асс. Иванъ Николаевичъ Соловскій.

Колл. рег. Николай Владиміровичъ Тихій.

УЪЗДНЫЙ ЗЕМЛЕМЪРЪ,

Губ. секр. Александръ Павловичъ Ладыгинъ.

УЪЗДНЫЙ ВРАЧЪ,

(Вакансія).

ЗЕМСКІЙ ВРАЧЪ,

Дмитрій Александровичъ Алфимовъ.

УПРАВЛЕНІЕ УЪЗДНАГО ВОИСКАГО НАЧАЛЬНИКА.

Воинскій начальникъ, маіоръ Ардаліонъ Назаровичъ Дьяковъ.

НАСТОЯТЕЛЬ МОНАСТЫРЯ.

Торопецкаго Троицкаго Небина, игумень *Евгеній* (и. д.).

БЛАГОЧИННЫЕ.

Градскій благочинный, протоіерей Павелъ Петровичъ *Жемчужинъ*.

Торопецкаго уѣзда:

Священники: Торопоградской Благовѣщенской церкви Матвѣй Петровичъ *Холмскій*.

Погоста Нишевиць Василій Алексѣевичъ *Безсребренниковъ*.

Погоста Качевиць Георгій Ивановичъ *Любимовъ*.

Погоста Пониковья Степанъ Ивановичъ *Воскресенскій*.

Погоста Ломовъ Симеонъ Андреевичъ *Богоявленскій*.

УЪЗДНОЕ ДУХОВНОЕ УЧИЛИЩЕ.

Смотритель, надв. сов. Андрей Яковлевичъ *Протопоповъ* (и. д. онъ же преподаватель катихизиса).

Помощникъ его, колл. асс. Александръ Степановичъ *Жадрицкій*. (онъ же преподаватель священной исторіи).

Учители:

Русскаго языка съ церковно-славянскимъ, Василій Васильевичъ *Алмазовъ*.

Греческаго языка, Константинъ Сергѣевичъ *Сырохновъ*.

Латинскаго языка, Федоръ Александровичъ *Кляревскій* и Александръ Федоровичъ *Архангельскій*.

Ариѳметики и географіи колл. секр. Михаилъ Васильевичъ *Владимірскій*.

Чистописанія, свящ. Федоръ Васильевичъ *Адмираловъ*.

Пѣнія, свящ. Василій Матвѣевичъ *Алмазовъ*.

СМОТРИТЕЛЬ ПОЧТОВОЙ СТАНЦІИ.

Межуевской, Іосифъ Валентьевичъ *Марковскій*.

ВОЛОСТНЫЕ СТАРШИНЫ.

1-го стана:

Старинской волости, Яковъ *Евдокимовъ*.
Всховновской, — Иванъ *Григорьевъ* (и. д.).
Бѣнецкой, — Захаръ *Ивановъ*.
Турской, — Алексѣй *Михайловъ*.
Туровской, — Иванъ *Ивановъ* (и. д.).
Неворожской, — Филиппъ *Михайловъ*.
Пожевской, — Василій *Петровъ*.
Понизовской, — Александръ *Емельяновъ*.

2-го стана:

Прилуцкой волости, Николай *Егоровъ*.
Платиченской, — Алексѣй *Степановъ*.
Ломовской, — Михаилъ *Прокофьевъ*.
Встеселовской, — Семенъ *Алексеевъ*.
Сивертской, — Алексѣй *Семеновъ*.
Бараницко-Озерцкой, — Сергѣй *Федоровъ*.
Клинской, — Трофимъ *Александровъ*.
Хворостьевской, — Порфирій *Никитинъ*.

НАЧАЛЬНЫЯ НАРОДНЫЯ ЗЕМСКІЯ УЧИЛИЩА.

- 1) Земское Озерцкое училище въ погостѣ Озерцѣ Баранецко-Озерцкой волости — закон. и учит. свящ. Федоръ *Комаровъ*.
- 2) Понизовское земское училище, въ погостѣ Понизовѣ, Понизовской волости — закон. и и. д. учит. свящ. Іоаннъ *Воскресенскій*.
- 3) Поженское земское училище, въ с. Крестѣ Поженской волости — закон. свящ. Дмитрій *Кустовъ*. И. д. учит. Иванъ *Аксеновъ*.



Х О Л М Ъ.

Уѣздный предводитель дворянства, флота лейтен. Петръ Николаевичъ Калитинъ.

ДВОРЯНСКАЯ ОПЕКА.

Предсѣдатель, уѣздный предводитель дворянства.

Засѣдатель: тит. сов. Константинъ Ивановичъ Подчертковъ.

Кап.-лейт. Иванъ Ивановичъ Подчертковъ.

Письмоводитель, Петръ Павловичъ Шеляпинъ (п. д.).

Посредникъ по полюбовному спеціальному размежеванію земель, уѣздный предводитель дворянства.

УѢЗДНОЕ ПО КРЕСТЬЯНСКИМЪ ДѢЛАМЪ ПРИСУТСТВІЕ.

Предсѣдатель, уѣздный предводитель дворянства.

Непременный членъ, дворянинъ Анатолій Егоровичъ Чуриковъ.

Члены:

Одинъ изъ почетныхъ мировыхъ судей.

Уѣздный исправникъ.

Предсѣдатель уѣздной земской управы.

Секретарь, Дмитрій Евграфовичъ Мячковъ.

УѢЗДНОЕ ПО ВОИНСКОЙ ПОВИННОСТИ ПРИСУТСТВІЕ.

Предсѣдатель, уѣздный предводитель дворянства.

Постоянные члены:

Предсѣдатель уѣздной земской управы.

Уѣздный исправникъ.

Уѣздный воинскій начальникъ.

Временные члены по назначенію:

Военный медикъ.

Гражданскій медикъ.

Одинъ изъ гласныхъ мѣстныхъ жителей участка, избираемый уѣзднымъ земскимъ собраніемъ.

ТЮРЕМНОЕ ОТДѢЛЕНІЕ.

Предсѣдатель, уѣздный предводитель дворянства.

Директоры:

Уѣздный исправникъ.

Пот. поч. гражд., Иванъ Михайловичъ *Бобарыкинъ* (онъ же казначей отдѣленія).

Колл. рег. Сергѣй Осиповичъ *Грошниковъ*.

Купцы: Федоръ Андреевичъ *Корольковъ*.

Иванъ Ларионовичъ *Кляпинъ*.

Члены:

Протоіерей Гавріилъ Васильевичъ *Бѣлавинъ*.

Городской голова.

Смотритель тюремнаго замка, губ. секр. Андрей Калинычъ *Шевелевъ*.

УѢЗДНОЕ ПОПЕЧИТЕЛЬСТВО ДѢТСКАГО КУШАЛЕВСКАГО ПРИЮТА.

Предсѣдатель, уѣздный предводитель дворянства.

Члены:

Уѣздный исправникъ (онъ же и. д. Директора).

Городской голова.

Попечительница приюта.

Леонардъ Федоровичъ *Цывинскій*.

Протоіерей Гавріилъ Васильевичъ *Бѣлавинъ* (онъ же завоучитель).

ДѢТСКІЙ ПРИЮТЪ.

Попечительница, жена пот. поч. гражд. Татьяна Дмитриевна Бобарыкина.

Почетный старшина, пот. поч. гражд. Иванъ Михайловичъ Бобарыкинъ.

Смотрительница, Анна Тимофеевна Торопчина.

УЪЗДНОЕ ПОЛИЦЕЙСКОЕ УПРАВЛЕНІЕ.

Уъздный исправникъ, надв. сов. Николай Елладіевичъ Калининъ.

Помощникъ его, тит. сов. Дмитрій Мирасовичъ Нащокинъ.

Дворянскій застѣдатель, штаб.-капит. Дмитрій Петровичъ Коптевъ.

Сельскіе застѣдатели: Ѳедоръ Карповъ.

Арсеній Силинъ.

Секретарь, губ. секр. Евгений Ивановичъ Соколовскій.

Становые пристава:

1-го стана, колл. секр. Иванъ Карловичъ Андржеевскій.

2-го—губ. секр. Семень Осиповичъ Чижиръ.

3-го—губ. секр. Владиміръ Александровичъ Головачевъ.

Полицейскій надзиратель,

Губ. секр. Ѳедоръ Александровичъ Травинъ.

РАСПОРЯДИТЕЛЬНЫЙ КОМИТЕТЪ.

Предсѣдатель, уъздный исправникъ.

Члены:

Уъздный военскій начальникъ.

Предсѣдатель уъздной земской управы.

Городской голова.

Уъздный почтмейстеръ.

Завѣдывающій дѣлопроизводствомъ, Михаилъ Никифоровичъ Захаровъ.

ГОРОДСКАЯ ДУМА.

Председатель, городской голова, 2-й гильдии купецъ Петръ Матвѣевичъ Томилинъ.

Гласные:

Купцы: Николай Ивановичъ Павловъ.
Степанъ Николаевичъ Захаровъ.
Григорій Акимовичъ Томилинъ.
Федоръ Игнатьевичъ Томилинъ.
Александръ Николаевичъ Красильниковъ.
Иванъ Ларионовичъ Кляпинъ.
Никифоръ Терентьевичъ Горскій.
Иванъ Андреевичъ Томилинъ.
Иванъ Степановичъ Микляевъ.
Мѣщане: Дмитрій Васильевичъ Захаровъ
Алексѣй Васильевичъ Почуевъ.
Купцы: Александръ Петровичъ Дьяконовъ.
Василій Ивановичъ Павловъ 1-й.
Ееимъ Ивановичъ Павловъ.
Алексѣй Михайловичъ Красильниковъ.
Василій Алексѣевичъ Павловскій.
Мѣщ. Алексѣй Михеевичъ Красильниковъ.
Купцы: Александръ Ивановичъ Захаровъ.
Федоръ Васильевичъ Захаровъ.
Василій Ивановичъ Павловъ 2-й.
Мѣщане: Илья Степановичъ Кукинъ.
Дмитрій Ивановичъ Кукинъ.
Купецъ Иванъ Есимовичъ Захаровъ.
Мѣщ. Иванъ Петровичъ Томилинъ.
Купецъ Иванъ Петровичъ Кукинъ.
Мѣщане: Михаилъ Семеновичъ Дьяконовъ.
Семень Васильевичъ Примакинъ.
Василій Константиновичъ Харинскій.
Купцы: Егоръ Матвѣевичъ Захаровъ.
Петръ Савельевичъ Челпановъ.
Мѣщ. Иванъ Семеновичъ Дьяконовъ.
Купецъ Степанъ Ильичъ Захаровъ.
Мѣщане: Егоръ Федотьевичъ Кукинъ.
Осипъ Ивановичъ Козловъ.
Секретарь, гласный, Николай Никитичъ Кошкинъ.

ГОРОДСКАЯ УПРАВА.

Председатель, городской голова.

Члены:

Купецъ Степанъ Ильичъ Захаровъ (онъ же замѣститель городского головы).

Мѣщ. Дмитрій Ивановичъ Кукинъ.

Завѣдывающій дѣлопроизводствомъ, Александръ Семеновичъ Ореховъ.

ТОРГОВАЯ ДЕПУТАЦІЯ.

Депутаты:

Мѣщане: Петръ Ивановичъ Захаровъ.

Федоръ Антоновичъ Захаровъ.

Павелъ Лукичъ Кособрюховъ.

Григорій Ивановичъ Ореховъ.

Николай Ларионовичъ Захаровъ.

СИРОТСКІЙ СУДЪ.

Предсѣдатель, городской голова.

Члены:

Купцы: Василій Ивановичъ Кляпинъ.

Андрей Ивановичъ Томилинь.

Мѣщ. Егоръ Евдокимовичъ Кляпинъ.

Купецъ Федоръ Васильевичъ Захаровъ.

Завѣдывающій дѣлопроизводствомъ, Александръ Семеновичъ Ореховъ.

ГОРОДСКОЙ ОБЩЕСТВЕННЫЙ БАНКЪ.

Директоръ, купецъ Никифоръ Терентьевичъ Горскій.

Кандидатъ директора, купецъ Григорій Михайловичъ Красильниковъ.

Товарищи директора, купцы: Александръ Николаевичъ Красильниковъ.

Василій Ивановичъ Кляпинъ.

Кандидатъ товарища директора, купецъ Александръ Петровичъ Дьяконовъ.

Бухгалтеръ, Николай Никитичъ Кошкинъ.

УЪЗДНОЕ КАЗНАЧЕЙСТВО.

Уъздный казначей, над. сов. Юліанъ Михайловичъ *Марченко*.

Бухгалтеръ, Данилъ Людвиговичъ *Шелайковскій*.
Письмоводитель, (вакансія).

УЪЗДНАЯ ПОЧТОВАЯ КОНТОРА.

Почтмейстеръ, колл. рег. Андрей Андреевичъ *Чернавскій*.
Пріемщикъ, Николай Степановичъ *Бълявскій*.

УЪЗДНОЕ ЗЕМСКОЕ СОБРАНІЕ.

Предсѣдатель, уъздный предводитель дворянства.

Гласные:

Анатолій Егоровичъ *Чириковъ*.

Князь Михаилъ Константиновичъ *Шаховской*.

Нилъ Александровичъ *Аплечеевъ*.

Дмитрій Евграфовичъ *Мячковъ*.

Владиміръ Александровичъ *Красноленскій*.

Иванъ Петровичъ *Бергъ*.

Николай Яковлевичъ *Полибинъ*.

Николай Емельяновичъ *Куропаткинъ*.

Валеріанъ Сергѣевичъ *Объѣдовъ*.

Анатолій Ивановичъ *Постуховскій*.

Баронъ Дмитрій Ѳедоровичъ *Корфъ*.

Михаилъ Николаевичъ *Болотниковъ*.

Иванъ Степановичъ *Микляевъ*.

Никифоръ Терентьевичъ *Горскій*.

Ѳедоръ Андреевичъ *Корольковъ*.

Иванъ Илларионовичъ *Кляпинъ*.

Сергѣй Михайловичъ *Калитинъ*.

Владиміръ Васильевичъ *Арбузовъ*.

Провъ Семеновъ.

Дмитрій Семеновъ.

Тимоей Ѳоминъ.

Лука Терентьевъ.

Антонъ Сидоровъ.

Миронъ Карповъ.

УЪЗДНАЯ ЗЕМСКАЯ УПРАВА.

Предсѣдатель, кап. Николай Емельяновичъ Куропаткинъ.

Члены:

Колл. рег. Анатолій Ивановичъ Постуховскій.

Дворянинъ Валеріанъ Сергѣевичъ Объядовъ.

Секретарь, колл. рег. Егоръ Васильевичъ Кауровъ.

ГОРОДСКАЯ ЗЕМСКАЯ БОЛЬНИЦА.

Городовой врачъ, Эммануилъ Антоновичъ Поппадаки.

Смотритель, колл. секр. Дмитрій Михайловичъ Алашковъ.

Фельдшера: Александръ Тимоѣевичъ Громовъ.

Иванъ Семеновичъ Богдановъ.

УЧИЛИЩНЫЙ СОВѢТЪ.

Предсѣдатель, уѣздный предводитель дворянства.

Члены:

Отъ Мин. Нар. Пр.: инспекторъ народныхъ училищъ.

Штатный смотритель уѣзднаго училища.

Отъ М. В. Д., уѣздный исправникъ.

Отъ Земства: кап. Николай Емельяновичъ Куропаткинъ.

Штаб.-ротм. князь Михаилъ Константиновичъ Шаховской.

Отъ Духовенства, протоіерей Гавріилъ Васильевичъ Бѣллавинъ.

Отъ города, купецъ Иванъ Степановичъ Микляевъ.

УЪЗДНОЕ УЧИЛИЩЕ.

Почетный смотритель, колл. секр. Иванъ Ивановичъ Курганниковъ.

Штатный смотритель училища, колл. асс. Александръ Васильевичъ Гейдельбергъ.

Законоучитель, протоі. Гавріилъ Васильевичъ Бѣллавинъ.

Учители:

Ариѳметики и геометріи, колл. асс. Михаилъ Елисеѣвичъ Никитинъ.

Русскаго языка, сост. въ XII классъ, Николай Васильевичъ Румянцевъ.

ГОРОДСКОЕ НИКОЛАЕВСКОЕ ПРИХОДСК. УЧИЛИЩЕ.

Законоучитель, свящ. Иванъ Михайловичъ Соловскій.

*Учитель старшаго отдѣленія, состоящій въ XIV классѣ
Алексѣй Егоровичъ Ермаковъ.*

Учитель младшаго отдѣленія, Петръ Степановичъ Захаровъ.

ГОРОДСКОЕ ВОСКРЕСЕНСКОЕ ПРИХОДСКОЕ УЧИЛИЩЕ.

Законоучитель, свящ. Николай Ивановичъ Меліоровъ.

Учитель, Павелъ Александровичъ Орловъ.

СЪѢЗДЪ МИРОВЫХЪ СУДЕЙ.

Предсѣдатель, почетный мировой судья, флота лейт. Петръ Николаевичъ Калитинъ.

Непремѣнный членъ, мировой судья 1-го участка, колл. рег. Сергѣй Михайловичъ Калитинъ.

Участковые мировые судьи:

2-го участка, штаб.-ротм. Николай Яковлевичъ Полибинъ.

3-го участка, штаб.-ротм. князь Михайлъ Константиновичъ Шаховской.

4-го участка, колл. секр. Владиміръ Александровичъ Красноленскій.

Почетные мировые судьи:

Дворянинъ Анатолій Егоровичъ Чуриковъ.

Колл. сов. Василій Васильевичъ Голенщевъ-Кутузовъ.

Д. стат. сов. Авениръ Ѳедоровичъ Веревкинъ.

Тайн. сов. Ѳедоръ Петровичъ Карниловъ.

Капит. Николай Емельяновичъ Куропаткинъ.

Надв. сов. баронъ Дмитрій Ѳедоровичъ Корфъ.

Генер.-маіоръ Александръ Николаевичъ Муравьевъ.

Надв. сов. Алексѣй Павловичъ Арбузовъ.

Степен. гражд. Иванъ Степановичъ Микляевъ.

Подпор. Николай Павловичъ Лунинъ.

Секретарь, Дмитрій Евграфовичъ Мячковъ.

Судебный приставъ, колл. рег. Иванъ Петровичъ Бергъ.

УЪЗДНЫЙ ЗЕМЛЕМЪРЪ,

Колл. асс. *Иосифъ Яковлевичъ Турковскій.*

УЪЗДНЫЙ ВРАЧЪ,

(Вакансія).

УПРАВЛЕНІЕ УЪЗДНАГО ВОИНСКАГО НАЧАЛЬНИКА.

Воинскій начальникъ, капит. Ѳедоръ Васильевичъ Орловъ.

БЛАГОЧИННЫЕ.

Градскій протоіерей *Гавріилъ Васильевичъ Бллавинъ.*

Холмскаго уѣзда:

Священники: Ратновскаго погоста, *Николай Яковлевичъ Лучанскій.*

Погоста Ровнаго, *Василій Васильевичъ Аземикій.*

Канищевскаго погоста, *Иннокентій Матѳіевичъ Соловьевъ.*

Погоста Жукова, *Петръ Михайловичъ Карзовъ.*

Погоста Нѣмчинова, *Петръ Петровичъ Безсребренниковъ.*

СМОТРИТЕЛЬ ПОЧТОВОЙ СТАНЦІИ.

Тяполовской, Иванъ Симоновичъ Симоновъ.

ВОЛОСТНЫЕ СТАРШИНЫ.

1-го стана:

Манарово-Темноборской волости, Титъ Васильевъ.

Николо-Хловицкой, — Ефремъ Елисейевъ.

Троице-Хлавице-Зуевской, — Матвѣй Аверьяновъ.

Троице-Хлавицкой, — Павелъ Артамоновъ.

Нѣмчиновской, — Василій Ильинъ.

Спасо-Клинско-Локонской, — Лаврентій Еоимовъ.

Цевельской, — Семень Ивановъ.

Полистовско-Ратчинской, — Прокофій Ивановъ.

2-го стана:

Ратно-Каменской волости, Иванъ Феклистовъ.
Тухомце-Пушакинской, — Яковъ Павловъ.
Русаново-Даньковской, — Дмитрій Петровъ.
Лучано-Бросенской, — Александръ Марковъ.
Жуково-Торопацкой, — Василий Филипповъ.
Болегово-Наговской, — Матвѣй Ивановъ.

3-го стана:

Медовской волости, Романъ Ивановъ.
Ельно-Ровенской, — Михаилъ Тимошеевъ.
Загорско-Ветошинской, — Федотъ Семеновъ.
Захоломско-столопенской, — Василий Филипповъ.
Яхново-Канищевской, — Егоръ Петровъ.
Галибице-Нѣвичиновской, — Ларіонъ Максимовъ.
Княжесельско-бѣльковско-Бончаровской, — Аваній Арефьевъ.

НАЧАЛЬНЫЯ НАРОДНЫЯ ЗЕМСКІЯ УЧИЛИЩА.

- 1) Самохваловское, въ Самохваловѣ, Ельно-Ровенской вол.— закон. свящ. Василий *Азелицкій*. Учит. Петръ Анастасіевичъ *Эковъ*.
- 2) Княжесельское, въ Княжихъ селахъ, Княжесельско-Бѣльковско Бончаровской вол.— закон. свящ. Николай *Троицкій*. И. д. учителя Александръ Ивановичъ *Сукневъ*.
- 3) Загорское, въ Загорьѣ, Загорско-Ветошинской вол.— закон. свящ. Тимошей *Жемчужинъ*. И. д. учит. Павелъ Тимошеевичъ *Жемчужинъ*.
- 4) Лучанское, въ Лучанахъ, Лучано-Бросенской вол.— закон. свящ. Іоаннъ *Пятницкій*. Учит. Федоръ Алексѣевъ *Суворовъ*.



ЩОРХОВЪ.

Уѣздный предводитель дворянства, гвард. штаб-кап. Николай Ивановичъ Миллеръ.

ДВОРЯНСКАЯ ОПЕКА.

Предсѣдатель, уѣздный предводитель дворянства.

Засѣдатели: подпор. Василій Матвѣевичъ Равичъ-Щербо.

Колл. сов. Іосифъ Александровичъ Грудзинскій.

Письмоводитель, тит. сов. Михаилъ Ивановичъ Какуринъ.

Посредникъ по полюбовному спеціальному размежеванію земель, уѣздный предводитель дворянства.

УѢЗДНОЕ ПО КРЕСТЬЯНСКИМЪ ДѢЛАМЪ ПРИСУТСТВІЕ.

Предсѣдатель, уѣздный предводитель дворянства.

Непреклонный членъ, поруч. Леонидъ Карповичъ Валыцевъ.

Члены:

Одинъ изъ почетныхъ мировыхъ судей.

Уѣздный исправникъ.

Предсѣдатель уѣздной земской управы.

Секретарь, тит. сов. Николай Ильичъ Мочалинъ.

УѢЗДНОЕ ПО ВОИНСКОЙ ПОВИННОСТИ ПРИСУТСТВІЕ.

Предсѣдатель, уѣздный предводитель дворянства.

Постоянные члены:

Предсѣдатель уѣздной земской управы.

Уѣздный исправникъ.

Уѣздный воинскій начальникъ.

Временные члены по назначенію:

Военный медикъ.

Гражданскій медикъ.

Одинъ изъ гласныхъ мѣстныхъ жителей участка, избираемый уѣзднымъ земскимъ собраніемъ.

ТЮРЕМНОЕ ОТДѢЛЕНІЕ.

Предсѣдатель, уѣздный предводитель дворянства.

Директоры:

Уѣздный исправникъ.

Колл. асс. Николай Авксентьевичъ Манасеинъ.

Свящ. Евгений Александровичъ Лебедевъ.

Городской голова.

Купецъ Яковъ Павловичъ Пашковъ (онъ же казначей).

Завѣдывающій дѣлопроизводствомъ, губ. секр. Михаилъ Ворфоломеевичъ Лазаровичъ-Шепелевичъ.

Смотритель тюремн. замка, Василий Ананьевичъ Ананьевъ.

УѢЗДНОЕ ПОЛИЦЕЙСКОЕ УПРАВЛЕНІЕ.

Уѣздный исправникъ, колл. совѣт. Александръ Карловичъ Гринцевичъ.

Помощникъ его, колл. асс. Василий Ивановичъ Колобъневъ.

Дворянскій засѣдатель, надв. сов. Александръ Васильевичъ Дольскій-Михалкевичъ.

Депутатъ, колл. секр. Михаилъ Ивановичъ Какуринъ.

Сельскіе засѣдатели: Лаврентій Лукинъ.

Василій Кириловъ.

Секретарь. тит. сов. Викторъ Игнатьевичъ Малаховскій.

Становые пристава:

1-го стана, губ. секр. Владиславъ Ивановичъ Гржибовскій.

2-го стана, колл. асс. Александръ Александровичъ Заклинскій.

3-го стана, губ. секр. Александръ Алексѣевичъ Энгельбрехтъ.

Полицейскіе надзиратели:

1-й части, колл. секр. Вильгельмъ Ивановичъ Толвинскій.

2-й части, Семень Ивановичъ Смирновъ.

РАСПОРЯДИТЕЛЬНЫЙ КОМИТЕТЪ.

Предсѣдатель, уѣздный исправникъ.

Члены:

Уѣздный воинскій начальникъ.
Предсѣдатель уѣздной земской управы.
Городской голова.
Уѣздный исправникъ.
Уѣздный почтмейстеръ.

ГОРОДСКАЯ ДУМА.

Городской голова, 2 гил. купецъ *Василій Ивановичъ Карповъ*.

Гласные:

Степен. гражд. купцы: *Николай Андреевичъ Щадринъ*.
Михаилъ Платоновичъ Поляковъ.
Мѣщ. *Тимоей Еeimовичъ Еeimовъ*.
Купецъ *Андрей Тимоеевичъ Шелонинъ*.
Пот. поч. гражд. *Павель Ивановичъ Ардамацкій*.
Купецъ *Алексѣй Андреевичъ Щадринъ*.
Священ. *Евгеній Александровичъ Лебедевъ*.
Купцы: *Яковъ Павловичъ Пашковъ*.
Василій Васильевичъ Шлыковъ.
Василій Ивановичъ Луневъ.
Петръ Петровичъ Быковскій.
Федоръ Павловичъ Павловъ.
Василій Федоровичъ Дробинъ.
Кассіанъ Степановичъ Масленниковъ.
Мѣщане: *Иванъ Ивановичъ Карабановъ*.
Василій Ивановичъ Вильдгрубе.
Александръ Аѳанасьевичъ Давыдовъ.
Степанъ Андреевичъ Голубевъ.
Отст. порут. *Дмитрій Евгеньевичъ Заринъ*.
Мѣщане: *Романъ Максимовичъ Богдановъ*.
Иванъ Никифоровичъ Шалонинъ.
Купецъ *Никаноръ Васильевичъ Луневъ*.
Священ. *Александръ Андреевичъ Красноумовъ*.
Мѣщане: *Василій Петровичъ Еровъ*.
Андрей Сергѣевичъ Бѣляевъ.
Иванъ Никифоровичъ Брюхановъ.
Александръ Семеновичъ Ровскій.
Семень Петровичъ Куликовскій.
Секретарь, гласн. колл. рег. *Павель Яковлевичъ Ефремовъ*.

ГОРОДСКАЯ УПРАВА.

Предсѣдатель, городской голова.

Члены:

Мѣщанинъ Иванъ Ивановичъ *Карабановъ* (онъ же замѣститель городского головы).

Купецъ Федоръ Павловичъ *Павловъ*.

Завѣдывающій дѣлопроизводствомъ, секретарь городской думы.

СИРОТСКІЙ СУДЪ.

Предсѣдатель, купецъ Кассіанъ Степановичъ *Масленниковъ*.

Члены: надв. сов. Антонъ Ивановичъ *Филимовичъ*.

Мѣщ. Михаилъ Васильевичъ *Поляковъ*.

Завѣдывающій дѣлопроизводствомъ, колл. регис. Павелъ Яковлевичъ *Ефремовъ*.

ТОРГОВАЯ ДЕПУТАЦІЯ.

Депутатъ, мѣщанинъ Семень Петровичъ *Куликовскій*.

ОБЩЕСТВЕННЫЙ БАНКЪ ЖУКОВА.

Директоръ, купецъ Кассіанъ Степановичъ *Масленниковъ*.

Товарищи директора, купцы: Василій Федоровичъ *Дробинъ*.

Никаноръ Васильевичъ *Луневъ*.

Кандидатъ директора, мѣщ. Иванъ Ивановичъ *Корабановъ*.

Кандидатъ товарища директора, купецъ Алексѣй Андреевичъ *Щадринъ*.

Бухгалтеръ, мѣщ. Александръ Михайловичъ *Гуйтовъ*.

УЪЗДНОЕ КАЗНАЧЕЙСТВО.

Уъздный казначей, губ. секр. Иванъ Ефимовичъ *Бернацкій* (и. д.).

Бухгалтеръ, Николай Дмитриевичъ *Арановъ* (и. д.).

Письмоводитель, Иванъ *Малиновскій*.

ПОЧТОВАЯ КОНТОРА.

Почтмейстеръ, колл. асс. Иванъ Николаевичъ *Боголюбовъ*.

Помощникъ его, Василій Петровичъ *Баховъ*.

УЪЗДНОЕ ЗЕМСКОЕ СОБРАНІЕ.

Предсѣдатель, уъздный предводитель дворянства.

Гласные:

Николай Константиновичъ Крекининъ.
Дмитрій Евгеніевичъ Заринъ.
Александръ Николаевичъ Волковъ.
Степанъ Николаевичъ Волковъ.
Петръ Петровичъ Балавенскій.
Иванъ Ивановичъ Усовъ.
Константинъ Павловичъ Зиновьевъ.
Александръ Евгеніевичъ Заринъ.
Михаилъ Евграфовичъ Ладыженскій.
Николай Николаевичъ Анчиковъ.
Леонидъ Карповичъ Вальцовъ.
Николай Модестовичъ Карамышевъ.
Николай Густавовичъ Рекеампфъ.
Юсифъ Антоновичъ Родзевичъ.
Александръ Андреевичъ Черемновъ.
Николай Олимпіевичъ Селивановъ.
Сергѣй Ивановичъ Лавровъ.
Платонъ Степановичъ Наставинъ.
Василій Матвѣевичъ Равичъ-Щербо.
Иванъ Егоровичъ Свѣтозаровъ.
Евгеній Александровичъ Окуневъ.
Мстиславъ Олимпіевичъ Селивановъ.
Николай Ильичъ Мочалинъ.
Николай Петровичъ Могилатовъ.
Кассіанъ Степановичъ Масленниковъ.
Александръ Карловичъ Шульцъ.
Антонъ Ивановичъ Филиповичъ.
Федоръ Михайловичъ Никифоровскій.
Михаилъ Уваровичъ Абросимовъ.
Михаилъ Платоновичъ Поляковъ.
Иванъ Платоновичъ Толбугинъ.
Дмитрій Васильевичъ Сертѣевскій.
Священникъ Іоаннъ Востоковъ.
Иванъ Емельяновъ.
Николай Александровичъ Бороздинъ.
Василій Аванасьевъ.
Федоръ Захаровъ.
Архипъ Михайловъ.
Ееимъ Ивановъ.
Федоръ Тимошеевъ.
Степанъ Кирилловъ.
Павелъ Васильевичъ Котовъ.
Иларіонъ Филиповъ.
Степанъ Федоровъ.

Михаилъ *Дмитріевъ*.
Василій *Николаевъ*.
Василій *Матвѣевъ*.
Павелъ *Петровъ*.

УѢЗДНАЯ ЗЕМСКАЯ УПРАВА.

Предсѣдатель, поруч. Дмитрій Евгеньевичъ *Заринъ*.

Члены:

Колл. рег. Николай Густавовичъ *Резекампфъ*.
Губ. секр. Иванъ Ивановичъ *Усовъ*.
Секретарь, Сергѣй Николаевичъ *Кузьминъ*.

УѢЗДНЫЙ УЧИЛИЩНЫЙ СОВѢТЪ.

Предсѣдатель, уѣздный предводитель дворянства.

Члены:

Отъ Мин. Нар. Просв.: инспекторъ народныхъ училищъ
Штатный смотритель училищъ.
Священникъ Евгеній Александровичъ *Лебедевъ*.
Уѣздный исправникъ.
Отъ земства: поруч. Леонидъ Карповичъ *Валыцевъ*.
Колл. рег. Николай Густавовичъ *Резекампфъ*.
Отъ города, 2-й гил. купецъ Кассіанъ Степановичъ *Мас-
ленниковъ*.

ГОРОДСКАЯ ЗЕМСКАЯ БОЛЬНИЦА.

Городовой врачъ, Борисъ Анисимовичъ *Фраткинъ*.
Лекарскій помощникъ, колл. рег. Федоръ Антоновичъ *Кен-
феръ*.
Старшій лікарскій ученикъ, Александръ Петровичъ *Ве-
дерниковъ*.
Смотритель, Семень Николаевичъ *Ковалевскій*.

УѢЗДНОЕ УЧИЛИЩЕ.

Почетный смотритель, надв. сов. Александръ Николае-
вичъ *Волковъ*.
Штатный смотритель училища, колл. асс. Гавріилъ Гав-
риловичъ *Доповъ*.
Законоучитель, священ. Евгеній Александровичъ *Лебедевъ*.

Учители:

*Русскаго языка, губ. секр. Петръ Андриановичъ Алексѣевъ.
Арифметики и геометріи, состоящій въ XII классѣ Алек-
сандръ Васильевичъ Колбуринъ.*

*Исторіи и географіи, колл. секр. Иванъ Никифоровичъ
Иконниковъ.*

*Чистописанія, черченія и рисованія, губ. секр. Клементій
Никифоровичъ Бислинскій.*

ПРИХОДСКОЕ УЧИЛИЩЕ.

Законоучитель, священ. Іоаннъ Тимоѣевичъ Кустовъ.

Учители:

*Старшихъ 2-хъ отдѣленій, Александръ Александровичъ
Полыстовскій.*

Младшаго отдѣленія, Николай Ивановичъ Парфеновъ.

ЖЕНСКАЯ ПРОГИМНАЗІЯ.

Попечительный совѣтъ.

*Попечительница прогимназіи, графиня Татьяна Дмитриевна
Строгонова.*

Предсѣдатель совѣта, Дмитрій Евгеніевичъ Заринъ.

Члены:

*Гавріиль Гавріиловичъ Поповъ (онъ же пѣлопроизводитель
совѣта).*

Начальница прогимназіи.

Леонидъ Карповичъ Валцевъ.

Николай Густавовичъ Регекамнфъ.

Кассіанъ Степановичъ Масленниковъ.

Василій Ѳедоровичъ Дробинъ.

Александръ Андреевичъ Шелонинъ.

Педагогический совѣтъ.

Предсѣдатель, Гавріиль Гавріиловичъ Поповъ.

Начальница, княжна Екатерина Николаевна Шаховская.

Законоучитель, священ. Евгеній Александровичъ Лебедевъ.

Учители:

Русскаго языка, Петръ Андриановичъ *Алексѣевъ*.
Ариѳметики, Александръ Васильевичъ *Коллибринъ*.
Исторіи и географіи, Иванъ Никифоровичъ *Иконниковъ*.
Чистописанія, губ. секр. Клементій Никифоровичъ *Кислинскій*.

Музыки, Софья Карловна *Фонъ-Вульфъ*.
Приготовительнаго класса и нѣмецкаго языка, жена колл. рег. Надежда Ивановна *Рамша-Карвецкая*.

СЪѢЗДЪ МИРОВЫХЪ СУДЕЙ.

Предсѣдатель, мировой судья 3 участка, двор. Александръ Николаевичъ *Екимовъ*.

Непремѣнный членъ, мировой судья 1 участка, поручикъ Петръ Сергѣевичъ *Медвѣдевъ*.

Участковые мировые судьи:

2-го участка, двор. Николай Ѳедоровичъ *Саввинъ*.

4-го участка, тит. сов. Василій Яковлевичъ *Абрютинъ*.

5-го участка, колл. секр. Степанъ Николаевичъ *Волковъ*.

Почетные мировые судьи:

Маіоръ Николай Ѳедоровичъ *Тутолминъ*.

Купецъ Михаилъ Платоновичъ *Поляковъ*.

Д. ст. сов. Николай Николаевичъ *Аничковъ*.

Штаб.-кап. Петръ Петровичъ *Балавенскій*.

Полков. графъ Николай Яковлевичъ *Растовцевъ*.

Штаб. ротм. Александръ *Крекшинъ*.

Колл. рег. Николай Густавовичъ *Регекамфъ*.

Колл. асс. Іосифъ Антоновичъ *Родзевичъ*.

Судебные пристава:

Губ. секр. Всеволодъ Яковлевичъ *Бараусовъ*.

Дворянинъ Иванъ Ивановичъ *Какуринъ*.

Колл. рег. Валеріанъ Прокофьевичъ *Кулашевичъ*.

Секретарь, тит. сов. Алексѣй Егоровичъ *Кухаревъ*.

УЪЗДНЫЙ ЗЕМЛЕМЪРЪ,

Надв. сов. Петръ Ивановичъ *Калашниковъ*.

УЪЗДНЫЙ ВРАЧЪ,

Колл. сов. Александръ Карловичъ *Шульцъ*.

ЗЕМСКІЕ ВРАЧИ.

1-го участка, (вакансія).

2-го участка, Борисъ Анисимовичъ *Фраткинъ*.

3-го участка, Миронъ Мироновичъ *Симановичъ*.

4-го участка, Александръ Карловичъ *Шульцъ*.

Лекарскій помощникъ, колл. рег. Андрей Ивановичъ *Дегтевъ*.

УПРАВЛЕНІЕ УЪЗДНАГО ВОИСКАГО НАЧАЛЬНИКА.

Воинскій начальникъ, подполк. Николай Александровичъ *Клузенъ*.

Дѣлопроизводитель, губ. сек. Петръ Александровичъ *Нагель*.

НАСТОЯТЕЛЬ МОНАСТЫРЯ,

Свято-Благовѣщенской Никандровской пустыни Архимандритъ *Серафимъ*.

БЛАГОЧИННЫЕ:

Градскій священникъ Троицкаго собора Евгений Александровичъ *Лебедевъ*.

Порховскаго уѣзда:

Священники: погоста Пажеревицъ, Петръ Алексѣевичъ *Торопогрицкій*.

Дубровенскаго погоста, Василій Дмитриевичъ *Соколовъ*.

Ясенскаго погоста, Іоаннъ Тимоѣевичъ *Дружининъ*.

Погоста Гористы, Іоаннъ Михайловичъ *Карзовъ*.

Бѣльскаго погоста, Іоаннъ Алексѣевичъ *Востоковъ*.

Опокскаго погоста, Николай Петровичъ *Дубровскій*.

УЪВНОЕ ДУХОВНОЕ УЧИЛИЩЕ.

Смотритель и учитель Закона Божія, протоіерей Дмитрій Ѳедоровичъ Верещагинъ.

Помощникъ его и учитель священной исторіи, Алексѣй Васильевичъ Смирновъ.

Русскаго языка съ церковно-славянскимъ, Василій Яковлевичъ Бѣльскій.

Греческаго языка, надв. совѣтн. Иванъ Александровичъ Смирновъ.

Латинскаго языка, Василій Ивановичъ Меньшиковъ и Василій Андреевичъ Хвоинскій.

Ариѳметики и географіи, Василій Алексѣевичъ Доманскій.

Чистописанія, Алексѣй Ивановичъ Успенскій.

Церковнаго пѣнія, свящ. Іоаннъ Тимоѳеевичъ Кустовъ.

СМОТРИТЕЛИ ПОЧТОВЫХЪ СТАНЦІЙ.

Сорокинской, — Алексѣй Павловичъ Сунгуровъ.

Боровичской, — кол. рег. Станиславъ Егоровичъ Шпаковскій.

ВОЛОСТНЫЕ СТАРШИНЫ.

1-го стана:

Сорокинской волости, Феклисть Ѳоминъ.

Вышгородской, — Ѳедоръ Захаровъ.

Горомулинской, — Евимъ Ивановъ.

Пажеревицкой, — Иванъ Антоновъ.

Городовицкой, — Семень Ѳедоровъ.

Хохловской, — Сила Ѳедоровъ.

Шушеловской, — Григорій Антоновъ.

Дихачевской, — Василій Николаевъ.

Межницкой, — Петръ Ѳедоровъ.

Бѣльской, — Михайлъ Дмитриевъ.

2-го стана:

Глазковской волости, Степанъ Ѳедоровъ.

Дновской, — Евдокимъ Родіоновъ.

Опокской, — Ѳедоръ Тимоѳеевъ.

Березовской, — Дмитрій Кузьминъ.

Горушкинской, — Никита Ивановъ.

Запольской, — Николай Прокофьевъ.

Егольской, — Петръ *Ивановъ*.
 Кривухинской, — Тимошей *Карповъ*.
 Куровской, — Федоръ *Васильевъ*.

3-го стана:

Горской волости, Дмитрій *Дементьевъ*.
 Ручьевской, — Нестеръ *Анастасьевъ*.
 Богородицкой, — Кузьма *Ивановъ*.
 Дубровенской, — Григорій *Кузьминъ*.
 Требешницкой, — Василій *Григорьевъ*.
 Ясенской, — Тимошей *Федоровъ*.
 Дубенской, — Егоръ *Савельевъ*.
 Максаквоборской, — Яковъ *Ивановъ*.
 Березской, — Карпъ *Семеновъ*.
 Рельбицкой, — Андрей *Дмитриевъ*.
 Ретенской, — Филиппъ *Яковлевъ*.

НАЧАЛЬНЫЯ НАРОДНЫЯ ЗЕМСКІЯ УЧИЛИЩА.

- 1) Бѣльское, въ погостѣ Бѣломѣ, Бѣльской волости — закон. діаконъ Константинъ *Ильинскій*. Учит. Михаилъ Трофимовичъ *Антоновъ*.
- 2) Дубенское, въ погостѣ Дубнѣ, Дубенской вол. — закон. свящ. Петръ *Бороздинскій*. Учит. Николай Васильевичъ *Пятницкій*.
- 3) Куровское, въ дер. Куровкѣ, Куровской вол. — закон. свящ. Николай *Преображенскій*. Учит. Александръ Ивановичъ *Пороховниковъ*.
- 4) Вышегородское, въ пог. Вышегородѣ, Вышегородской вол. — закон. свящ. Стефанъ *Преображенскій*. Учит. Иванъ Успенскій.
- 5) Требешницкое, въ дер. Требешницахъ, Требешницкой вол. — закон. свящ. Симеонъ *Рудаковъ*. Учит. Дмитрій Александровичъ *Протопоповъ*.
- 6) Страшницкое, въ дер. Страшницахъ, Требешницкой вол. — закон. свящ. Симеонъ *Рудаковъ*. И. д. учит. Николай Ивановичъ *Прониковъ*.
- 7) Березское, въ д. Поддубьѣ, Березской вол. — закон. свящ. Василій *Сергеевскій*. Учит. Иванъ Васильевичъ *Румянцевъ*.
- 8) Гористинское, въ п. Гористахъ, Гласковской вол. — закон. свящ. Іоаннъ *Карзовъ*. И. д. учит. Павелъ Ивановичъ *Ведерниковъ*.
- 9) Заклинское, въ п. Заклинѣ, Гласковской вол. — закон. свящ. Іоаннъ *Троицкій*. Учительница Анна *Куликовская*.
- 10) Ретенское, въ Ретнѣ, Ретенской вол. — закон. діаконъ Іоаннъ *Быстрицкій*. Учит. Василій Виссаріоновъ *Опоцкій*.

- 11) Райтское, въ Райцахъ, Рельбицкой вол.—закон. свящ. Иоаннъ *Дегожскій*. Учит. Александръ Виссаріоновъ *Опоцкій*.
- 12) Кривухинское, въ Кривухѣ, Кривухинской вол.—закон. свящ. Петръ *Златинскій*. Учит. Николай Ивановичъ *Никольскій*.
- 13) Ясенское, въ Яснѣ, Ясенской вол.—закон. свящ. Василій *Харловъ*. Учит. Александръ *Троштинъ*.
- 14) Путиловское, въ Путиловѣ, Богородицкой вол.—закон. свящ. Иоаннъ *Соколовъ*. Учит. Василій Ивановичъ *Тимпановъ*.
- 15) Деревковское, въ Деревковѣ, Дубровенской вол.—закон. (вакансія). Учит. Ѳедоръ *Преображенскій*.
- 16) Ручьевское, въ Ручьяхъ, Ручьевской вол.—закон. діаконъ Михаилъ *Любимовъ*. Учит. Елизавета Петровна *Турчанинова*.
- 17) Дегожское, въ Дегжѣ, Хохловской вол.—закон. свящ. Симеонъ *Павловскій*. Учит. Алексѣй Алексѣевичъ *Ильинскій*.
- 18) Костыжецкое, въ Костыжецахъ, Горущинской вол.—закон. свящ. Николай *Молочковскій*. Учит. Василій Николаевичъ *Молочковскій*.
- 19) Дновское, въ Днѣ, Дновской вол.—закон. Ѳедоръ *Дегожскій*. Учит. Николай Ѳедоровичъ *Ивановъ*.
- 20) Леменское, въ Лемнѣ, Запольской вол.—закон. Александръ *Опоцкій*. Учит. Викторъ Спиридоновичъ *Свѣтловъ*.
- 21) Веретенское, въ Веретѣхъ, Ясенской вол.—закон. свящ. Иоаннъ *Дружининъ*. Учит. Михаилъ Ивановичъ *Сигорскій*.
- 22) Рыковское, въ Рыку, Богородицкой вол.—закон. (вакансія). Учит. Николай *Морозовъ*.
- 23) Болчинское, въ Болчино—закон. свящ. Нилъ *Васильковъ*. Учит. Капитонъ Александровичъ *Полистовскій*.
- 24) *Графини Татяны Дмитриевны Строгоновой*, Волышевское, въ с. Волышевѣ, Магсаково-Борской волости—и. д. закон. учит. Павелъ *Дубровскій*. Учит. Григорій Александровичъ *Бойковъ*.
- 25) *Александры Александровны Назимовой*, Березовское, въ Березѣ, Березовской вол.—закон. діаконъ Иоаннъ Михайловичъ *Звѣревъ*. Учит. Александръ Викторовичъ *Яхонтовъ*.
- 26) *Приходско-попечительскія*, Ясковское, въ погостѣ Яскахъ—закон. свящ. Василій *Соловскій*. Учит. діаконъ Николай *Карасевъ*.
- 27) *Частное А. Д. Богданова*, Маринское, въ Маринѣ Кривухинской вол.—закон. свящ. *Златинскій*. И. д. учит. Алексѣй Дементьевичъ *Богдановъ*.

Безъуѣздный городъ Печеры.

УПРОЩЕННОЕ ОБЩЕСТВЕННОЕ УПРАВЛЕНИЕ.

Староста, 2-й гил. купеч. сынъ Павелъ Степановичъ *Куликовъ*.

Завѣдывающій дѣлопроизводствомъ, колл. секр. Семень Александровичъ *Задвинскій*.

СИРОТСКІЙ СУДЪ.

Предсѣдатель, городской староста.

Члены:

Мѣщане: Алексѣй Ивановичъ *Плотниковъ*.

Иванъ Николаевичъ *Плешковъ*.

ТОРГОВАЯ ДЕПУТАЦІЯ.

Депутаты:

Купецъ Иванъ Никитѣевичъ *Никитинъ*.

Мѣщ. Иванъ Павловичъ *Павловъ*.

Александровскій посадъ.

ПОСАДСКАЯ ДУМА.

Предсѣдатель, посадскій голова, 2-й гил. купецъ Андреянъ Ивановичъ *Ситниковъ*.

Гласные:

Купцы: Петръ Михайловичъ *Федотовъ*.

Ануфрій Григорьевичъ *Григорьевъ*.

Иванъ Евсеѣвичъ *Бахеревъ*.
Василій Кирилловичъ *Галанинъ*.
Иванъ Ивановичъ *Максимовъ*.
Сергѣй Ивановичъ *Турцовъ*.
Мѣщане: Ануфрій Семеновичъ *Лучининъ*.
Тимоей Васильевичъ *Кавринъ*.
Гавріилъ Галактіоновичъ *Голаховъ*.
Унт.-оф. Даніилъ Ивановичъ *Ивановъ*.
Мѣщане: Григорій Васильевичъ *Кавринъ*.
Иванъ Ивановичъ *Воробьевъ*.
Иванъ Тихановичъ *Тихановъ*.
Петръ Ѳедоровичъ *Редкинъ*.
Тимоей Ивановичъ *Сафоновъ*.
Логинъ Семеновичъ *Печаткинъ*.
Ееимъ Петровичъ *Чарновъ*.
Сидоръ Степановичъ *Симаненковъ*.
Василій Ѳомичъ *Фоминъ*.
Герасимъ Васильевичъ *Кушаньевъ*.
Ееимъ Максимовичъ *Бубликовъ*.
Пиманъ Ѳедоровичъ *Ѳедоровъ*.
Петръ Григорьевичъ *Дементьевъ*.
Андрей Михайловичъ *Шелешневъ*.
Иванъ Ивановичъ *Каменщиковъ*.
Семень Герасимовичъ *Швецовъ*.
Назаръ Гавриловичъ *Ряшинъ*.
Алексѣй Андреевичъ *Женилкинъ*.
Григорій Никифоровичъ *Никифоровъ*.
Секретарь, Григорій Ивановичъ *Ивановъ*.

ПОСАДСКАЯ УПРАВА.

Предсѣдатель, посадскій голова.

Члены:

Купцы: Ануфрій Григорьевичъ *Григорьевъ* (онъ же и замѣститель посадскаго головы).

Иванъ Евсеѣвичъ *Бахеревъ*.

Секретарь, секретарь посадской думы.

ТОРГОВАЯ ДЕПУТАЦІЯ.

Депутаты:

Купецъ Иванъ Ивановичъ *Максимовъ*.

Мѣщане: Петръ Ивановичъ *Кавринъ*.

Гавріилъ Григорьевичъ Хромовъ.
Иванъ Васильевичъ Лякинъ.
Петръ Лукичъ Шилкинскій.

СИРОТСКІЙ СУДЪ.

Предсѣдатель, посадскій голова.

Члены:

Купецъ Ануфрій Григорьевичъ Григорьевъ.
Мѣщ. Василій Ануфріевичъ Лучихинъ.
Завѣдывающій дѣлопроизводствомъ, секретарь городской думы.

ПОСАДЪ СОЛЬЦЫ.

Полицейскій приставъ, колл. асс. Александръ Егоровичъ Затеплинскій.

Помощникъ его, Владиміръ Прокофьевичъ Кудрявцевъ.

ПОСАДСКАЯ ДУМА.

Предсѣдатель, посадскій голова купецъ Дементій Павловичъ Боговскій.

Гласные:

Купцы: Яковъ Ѳедоровичъ Ванюковъ.
Иванъ Ивановичъ Попковъ.
Александръ Ѳедоровичъ Калашниковъ.
Исай Анфиногеновичъ Багровъ.
Александръ Ивановичъ Калашниковъ.
Поликарпъ Васильевичъ Красиковъ.
Ѳедоръ Алексѣевичъ Уляшихинъ.
Петръ Ивановичъ Королевъ.
Иванъ Михайловичъ Смирновъ.
Иванъ Алексѣевичъ Уляшихинъ.
Константинъ Михайловичъ Созоновъ.

Михаилъ Дмитріевичъ Гурьяновъ.
Дмитрій Родіоновичъ Багровъ.
Андрей Семеновичъ Хажулинъ.
Егоръ Ивановичъ Молевъ.
Петръ Ивановичъ Красиковъ.
Григорій Ивановичъ Хрычевъ.
Брестъ, Дмитрій Ѳедоровичъ Лучкинъ.
Купцы: Яковъ Гавриловичъ Новиковъ.
Филиппъ Васильевичъ Пановъ.
Мѣщ. Ѳедоръ Васильевичъ Шоловъ.
Іосифъ Ивановичъ Карвецкій.
Яковъ Яковлевичъ Пановъ.
Василій Петровичъ Темкинъ.
Василій Миничъ Котовъ.
Иванъ Ильичъ Карташевъ.
Иванъ Кузьмичъ Шевелевъ.
Иванъ Зиновьевичъ Темкинъ.
Иванъ Васильевичъ Носыревъ.
Секретарь думы, колл. асс. Александръ Ивановичъ Ле-
бедевъ.

ПОСАДСКАЯ УПРАВА.

Предсѣдатель, городской голова.

Члены:

Мѣщ. Ѳедоръ Васильевичъ Шоловъ (онъ же замѣститель
посадскаго головы).
Купецъ Константинъ Михайловичъ Созоновъ.
Секретарь, секретарь посадской думы.

СИРОТСКІЙ СУДЪ.

Предсѣдатель, посадскій голова.

Члены:

Купцы: Василій Алексѣевичъ Уляшишинъ.
Григорій Ивановичъ Хрычевъ.
Завѣдывающій дѣлопроизводствомъ, секретарь городской
думы.

ТОРГОВАЯ ДЕПУТАЦІЯ.

Депутаты:

Купцы: Савелій Ивановичъ *Шевелевъ*.
Дмитрій Дмитриевичъ *Замаринъ*.
Федоръ Алексѣевичъ *Лебедевъ*.

ПОЧТОВАЯ КОНТОРА.

Почтмейстеръ, кол. рег. Николай Дмитриевичъ *Никольскій*.
Пріемщикъ, Константинъ *Соколовъ*.

ПРИХОДСКОЕ УЧИЛИЩЕ.

Законоучитель, священникъ Николай Федоровичъ *Опоцкій*.

Учители:

Старшихъ 2-хъ отдѣленій, колл. рег. Павелъ Петровичъ
Соловьевъ.
Младшаго отдѣленія, Василій Егоровичъ *Балашевъ*.

Пригородъ Красный.

УПРОЩЕННОЕ ОБЩЕСТВЕННОЕ УПРАВЛЕНІЕ.

Городовой староста, мѣщ. Александръ Степановичъ *Ярославцевъ*.
Кандидатъ старосты, мѣщ. Петръ Григорьевичъ *Желудовъ*.
Мѣщанскій староста, мѣщ. Иванъ Петровичъ *Карузинъ*.

ТОРГОВАЯ ДЕПУТАЦІЯ.

Депутаты:

Купецъ Рейнгольдъ Давидовичъ *Дзенштейнъ*.
Мѣщане: Иванъ Семеновичъ *Соколовъ*.
Иванъ Игнатьевичъ *Карузинъ*.

Алфавитный указатель.

	Стр.		Стр.
А.			
Абакановъ, П. Н.	103, 105, 106	Алфимовъ, Д. А.	108
Абакановъ, О. О.	103, 105	Алоѣевъ	69
Абакшинъ, О. И.	75	Альбовъ, К. М.	13, 32, 50
Абариновъ, П. А.	85	Альбрехтъ, А. Г.	14
Абросимовъ, М. У.	125	Ананьевъ, В. А.	122
Абрютинъ, В. Я.	128	Андерсонъ, В. К.	61
Аверьяновъ, М.	119	Андерсонъ, О. М.	44
Аврорскій	69	Андреевъ, А. И.	28
Агаповъ, М. Н.	40	Андреевъ, В. Л.	48, 49
Агарковъ, А. Р.	49	Андреевъ, Н. Д.	104
Агашковъ, Д. М.	117	Андрѣевскій, П. К.	113
Агнія, игуменья	49	Андріановскій, П. И.	52
Адмираловъ, О. В.	109	Анисимовъ, А. И.	25
Азарьевъ, В. Н.	18	Аничковъ	88
Азелицкій, В.	120	Аничковъ, Н. В.	87
Азелицкій, В. В.	119	Аничковъ, Н. Н.	8, 125, 128
Аксеновъ, И.	110	Аничковъ, П. Н.	92
Акуловъ, И. Н.	102	Аникіевъ, М.	88
Александровичъ, Н. С.	25	Анкудиновъ, Я. А.	77
Александровскій, Д. Е.	79	Ансіо, Н. И.	23, 94
Александровъ	69	Антель, Г. К.	27
Александровъ, А. А.	17, 29	Антель, Н. К.	22
Александровъ, М. А.	76, 78	Антоновъ, А. И.	18
Александровъ, Т.	110	Антоновъ, Г.	130
Алексій, архиман.	6, 31, 49	Антоновъ, Е.	80
Алексѣевъ	59, 69	Антоновъ, И.	130
Алексѣевъ, А.	98	Антоновъ, М. Т.	131
Алексѣевъ, В. М.	8, 89, 95	Антоновъ, П. А.	12, 16, 29
Алексѣевъ, Г. И.	97	Антопольскій, О. И.	35
Алексѣевъ, И.	60	Аплечеевъ, Н. А.	23, 116
Алексѣевъ, К.	85	Аполинскій, И. И.	2
Алексѣевъ, П.	44, 88	Арановъ, Н. Д.	124
Алексѣевъ, С.	110	Арбузовъ, А. П.	118
Алексѣевъ, П. А.	127, 128	Арбузовъ, В. В.	116
Алехновичъ, Л. Л.	83	Ардамацкій, П. И.	123
Алмазовъ	59, 69	Ареѣевъ, А.	120
Алмазовъ, В. В.	109	Аристовъ, Д. А.	41, 42
Алмазовъ, В. М.	109	Артамоновъ, П.	119
		Архангельскій, А. О.	109
		Архиповъ, В. Г.	10
		Архиповъ, П. Г.	10

Архиповъ, Р.	80	Бергъ, И. П.	116, 118
Ахмыловъ, Н. Д.	12	Берджицкій, Л. А.	66
Афанасьевъ, А. А.	28	Березниковъ, П. П.	85
Афанасьевъ, А. Н.	28	Березскій, А. К.	29
Афанасьевъ, В.	125	Березскій, В. И.	46
Афанасьевъ, В. А.	63, 64	Березскій, В. К.	103
Афанасьевъ, И. А.	62, 63	Березскій, Г. С.	6, 14, 16
Афанасьевъ, Н.	131		30, 32, 49
Б.		Березскій, М. И.	31
Бабинъ, Г. П.	24	Березскій, П. К.	48, 54
Бабкинъ, Ф. Л.	59	Берестовъ, И. М.	32
Багровъ, Д. Р.	135	Бернадцкій, П. Е.	124
Багровъ, И. А.	135	Биннебезель, Ф. И.	20
Баженовъ, В. И.	65	Влаговѣщенскій, В. И.	15
Балавенскій, П. П.	125, 128	Блажевичъ, С. С.	67
Балагинъ, М. Ф.	41, 44	Бломериусъ, Г. А.	43
Балашевъ, В. Е.	137	Блюмъ, И. Н.	29
Балтуновичъ, Ф. К.	13, 16	Блюмъ, С. А.	2, 55, 58
	29, 32	Бобарыкина, Т. Д.	113
Банинъ, П. Н.	91	Бобарыкинъ, И. М.	8, 19
Банинъ, М. Н.	11		112, 113
Банковскій, Н. А.	97	Бобровичъ, А. Д. Р.	28
Банковскій, Н. Н.	60	Бобровъ, П. Г.	12
Банчукъ, С. Л.	19, 28	Богдановичъ, А. И.	101
Бараусовъ, В. Я.	128	Богдановичъ, Г. Н.	96
Барзовъ, М. Ф.	41, 42	Богдановъ, А. Б.	43
Барсовъ, Л. А.	84	Богдановъ, А. Д.	132
Баркановъ, Г. И.	75	Богдановъ, Е.	98
Бароновъ, А. В.	107	Богдановъ, Е. Д.	24
Барышниковъ, И. Ф.	73	Богдановъ, И. С.	117
Барышниковъ, Ф. П.	73, 74	Богдановъ, Р. М.	123
Баскова, Е.	80	Боговскій, Д. П.	135
Бауманъ, Л. К.	58	Боголюбовъ, И. Н.	124
Бауэръ, Ф. Е.	5, 6	Богоявленскій, С. А.	109
Бахеровъ, И. Е.	134, 135	Богоявленскій, С. Ф.	16, 45
Баховъ, В. П.	124		46
Безбородовъ, А. П.	2	Богущкій, М. Г.	23
Безносковъ, Н. Н.	104	Богущевичъ, П. О.	14, 15, 21
Безсребренниковъ, В. А.	109	Богущевскій, А. М.	26
Безсребренниковъ, И. В.	31	Богущевскій, Н. К.	7
Безсребренниковъ, И. Я.	31	Бодашковъ, Н. И.	49
Безсребренниковъ, П. П.	119	Боевъ, И. Н.	91
Беккеръ, Ф. И.	19, 91	Боженковъ, Д. Н.	91, 93
Беклешовъ, Н. А.	7, 64, 66	Бойковъ, Г. А.	132
Берблингеръ, В. Э.	46	Болецкій, Г. А.	27
		Боломутовъ, Н. И.	103
		Болотниковъ, М. Н.	116

Болотниковъ, Н. П.	24	Бѣлавинъ, Г. В.	8, 112, 117
Болталовъ, Н. В.	104		119
Болычевъ, П. И.	52, 75	Бѣлавинъ, И. И.	97
Богдзевичъ, П. А.	22	Бѣликовъ, Е. М.	134
Брезинскій, Г. К.	33, 46	Бѣлоусовъ, А. И.	68
Бомейко, А. М.	66	Бѣльскій, А. П.	48
Бомейко, П. Д.	60	Бѣльскій, В. Я.	129
Борисовъ, И. И.	28	Бѣльскій, Г. И.	97
Борковъ, И. В.	83	Бѣлявскій, А. М.	97
Боровскій, Л. А.	57	Бѣлявскій, И. С.	116
Боровскій, Г. П.	10	Бѣляевъ, А. В.	15, 28, 32
Бородулинъ, К. Ѳ.	54		53
Бороздинскій	59	Бѣляевъ, А. И.	101, 102, 104
Бороздинскій, П.	131	Бѣляевъ, А. С.	123
Бороздинъ, А. Н.	85, 87	Бѣляниновъ, В. В.	103
Бороздинъ, М. К.	8, 81, 85	Бѣляниновъ, Г. Е.	63
	87	Бѣляниновъ, Н. Г.	64
Бороздинъ, Н. А.	125	Бѣляниновъ, П. В.	104, 106
Брагинъ, П. Г.	35		107
Бочкаревъ, А. Н.	41	В.	
Бражниковъ, А. И.	6, 10	Вагановъ, А. А.	5, 44, 47
Бражниковъ, В. И.	13	Вагановъ, Н. А.	5, 6, 16
Бредисъ, К. И.	20	33, 42, 44, 45, 51, 55,	57
Бринкеръ	22	Баксель, В. Н.	75, 78
Бродовскій, А. В.	27	Валле-де-Баръ, П. Ѳ.	89
Брокъ, А. К.	57	Калуевъ, А. А.	12
Брюхановъ, П. Н.	123	Вальцевъ, Л. К.	34, 121, 125
Бублевскій, А. У.	77		126, 127
Буданцовъ, Н. М.	19	Ванюковъ, Я. Ѳ.	8, 135
Бузилова, М. Я.	48	Варагушинъ, И. Е.	48
Букатинъ, А. Ѳ.	63	Василевскій, А. С.	23
Букатинъ, Ѳ. Г.	64	Василевъ, И. И.	6, 18, 41
Булатовъ, Г. А.	91		51, 53, 58
Булгаевъ, Г. И.	94	Васильева	69
Бурцовъ, Н. А.	82	Васильева, К. И.	46
Бутвиловскій, Л. М.	19, 23	Васильевъ, А.	76, 80
Бутлеровъ, М. А.	14, 15	Васильевъ, А. Ѳ.	27
Быковскій, П. П.	123	Васильевъ, В.	75
Быковъ, И. Г.	63	Васильевъ, В. В.	96
Быковъ, И. П.	63	Васильевъ, Д.	97
Быстрицкій, Г.	131	Васильевъ, Е.	58
Быстровъ	69	Васильевъ, И.	106
Быстровъ, В. А.	97	Васильевъ, И. И.	104
Быстровъ, М. И.	50	Васильевъ, И. М.	24
Бычковъ	80	Васильевъ, И. С.	83, 84
Бѣжаницкій, И. Г.	31	Васильевъ, К.	60
Бѣлевичъ, А. М.	23		

Васильевъ, Л. В.	16, 29	Вильямсонъ, В. Г.	22
Васильевъ, Н.	62, 68	Винбергъ, Е. Ѳ.	5
Васильевъ, Н. В.	65	Виноградовъ, А. П.	9
Васильевъ, П. В.	90	Витошинскій, О. П.	14, 15
Васильевъ, С.	88		16
Васильевъ, Т.	119	Вихертъ, Э. Ѳ.	54
Васильевъ, Ѳ.	131	Вихровъ, П. К.	13
Васильковскій, К. И.	49	Вишневскій, У. М.	67
Васильковъ, Н.	132	Вишнеревскій, Н. С.	29
Васильковъ, Н. С.	9	Владимірскій	52, 80
Введенскій	69	Владимірскій, М. В.	109
Введенскій, А. А.	46	Власенковъ, В. С.	27
Введенскій, И. А.	14, 15	Власовъ, Ѳ. К.	18
Ведерниковъ, А. П.	126	Войцеховскій, Б. А.	54, 56
Ведерниковъ, П. И.	131	Волковъ, А. Н.	125, 126
Векслеръ, В. Н.	20	Водковъ, С. Н.	34, 125, 128
Велейскій, А. В.	31	Воднеинъ, М. В.	73
Велейскій, А. И.	93	Волотовскій	59
Велейскій, П. И.	9	Вольтеръ, П. А.	28
Великопольскій, И. И.	90	Вольфъ, Г. И.	42
Великопольскій, Н. Н.	95	Вольфъ, Ф. М.	20
Великотный	88	Бонифатій, архим.	52, 79
Вельць, А. А.	46	Воробьевъ, И. И.	134
Вельць, К. Х.	58	Воронинъ, С. А.	90
Вельць, Р. Х.	40, 42	Воронецкая	60
Вельць, Э. И.	25	Воскресенскій	59
Веляшевъ, Н. В.	19	Воскресенскій, Г.	110
Веревкинъ, А. Ѳ.	9, 118	Воскресенскій, М. Е.	79
Верещагинъ	59, 69	Воскресенскій, С. И.	109
Верещагинъ, Д. Ѳ.	130	Востоковъ, Г. А.	129
Вержбицкая, М. И.	46	Востоковъ, Г.	125
Вержбовскій, В. К.	9	Вохинъ, А. Н.	47
Веригинъ, А. К.	21	Вохинъ, Н. Н.	6, 33, 44
Веригинъ, В. К.	22		47, 57
Веригинъ, К. Г.	72	Врангель, К. К.	10, 51, 52
Вериго, Г. О.	18		55, 57, 58
Вериго, В. К.	56	Врангель, Л. Л.	67
Верховскій, В. Ѳ.	97	Вревскій, А. В.	33, 65, 67
Верхоустинскій, А. Н.	2	Вревскій, Б. А.	7
Вершининъ, В. А.	64	Вревскій, С. Б.	64
Верещинскій, О. С.	79	Быржиковскій, Л. И.	48, 49
Веселовскій, А. И.	26	Вышеславцовъ, А. Г.	95
Вивулинъ, Н. Я.	71	Вѣхновскій	69
Вилленбергъ, В. Л.	30	Вѣхновскій, В. К.	31, 55
Вильдгрубе, В. И.	123	Вѣхновскій, Д. А.	79
Вильчевскій, И. П.	23	Вязмитиновъ, И. Г.	104
Вильчевскій, П. П.	79	Вязмитиновъ, П. Н.	104

Г.

Гаазе, О. Θ.	13, 16, 52, 55
Гавриловъ, I.	60
Гавриловъ, П. Н.	29
Галиновскій, А. М.	18
Галицкій, П. Ф.	23
Ганзенъ, Р. М.	20
Ганъ, И. А.	8, 34, 101, 106
Ганъ, К. Я.	105
Ганъ, Θ. О.	62
Гартлингъ, К. Θ.	26
Гаршнекъ, К. А.	44
Гейдельбергъ, А. В.	8, 117
Гейкинъ, К. Л.	29
Гейстъ, А. К.	35
Гельдтъ, К. И.	19, 41, 56
Герасимовичъ, С. В.	43
Гергенцъ, А. И.	41
Германъ, К. И.	8
Гессе, А. А.	41, 58
Гессе, А. Θ.	41, 57, 59
Гржибовскій, В. И.	122
Гилейнъ-фонъ-Гембицъ, П. К.	9, 39, 47
Гиргенсонъ, М. Е.	14
Гиргенсонъ, М. Ю.	50
Гиргенсонъ, О. О.	14, 19, 35, 45, 53, 55, 56
Гиршинъ, А. А.	16
Гиршфельдъ, Н. О.	1, 54
Гитцъ, И. И.	41, 43
Глаголевъ, Н. В.	47
Гладильщиковъ, Е. А.	103
Глазовъ	59
Гловинскій, И. О.	19
Глодовскій, П. А.	95
Глушанинъ, В. Ф.	72
Глушковъ, Е. М.	40
Гнѣдичъ, А. М.	27
Гоббе, А. В.	22
Гогейзель, У. К.	54
Голанинъ, В. К.	134
Голаховъ, Г. Г.	134
Голенищевъ-Кутузовъ, В. В.	8, 105, 106, 107, 118

Голенищевъ-Кутузовъ, В. И.	105
Голавачевъ, В. А.	113
Головина, С. С.	45
Головинъ, В. И.	52
Головкинъ, Г. I.	29
Голубевъ, С. А.	123
Голубевъ	88
Голубовъ, И.	60
Голубцовъ, И. В.	84
Голубъ, В.	88
Голубъ, П. А.	25
Гомолицкая, К. А.	50
Гомолицкій, И. И.	28, 53
Горбуновъ, А. П.	73, 91
Горбуновъ, В. П.	34, 93, 96
Горбуновъ, Н. П.	90
Гордонъ, М. I.	48
Горлановъ, В. П.	73
Горлановъ, И. П.	73
Городецкій, П. И.	8
Городискій, В. Ф.	40
Горскій, Н. Т.	114, 115, 116
Горшановъ, В. Н.	63, 64
Готшалкъ, А. А.	47
Гохъ, Ф. Г.	57
Грамулинскій	69
Гратинскій	69
Грошовъ	69
Гречина, Е. Я.	15, 54
Грашевъ	69
Гривская	69
Гривская, Л. П.	47
Гривскій	60
Григорьевъ, А. Г.	79, 133, 134, 135
Григорьевъ, В.	130
Григорьевъ, В. П.	24
Григорьевъ, И.	110
Григорьевъ, И. Г.	107
Григорьевъ, И. Я.	26
Григорьевъ, М.	44, 58, 60
Григорьевъ, М. А.	23
Григорьевъ, Н. Е.	27
Гриневичъ, А. Ф.	41, 59
Гриневичъ, К. Ф.	3
Гринцвейнъ, А. К.	122

Громовъ	69	Дипнеръ, Э. А.	53
Гроздовъ	59	Длусскій, С. К.	43
Громовъ, А. И.	117	Дмитріевъ, А.	131
Гросманъ, А. В. 21, 47, 51		Дмитріевъ, М.	126, 130
Гроховскій, Ф. О.	32	Дмитріевъ, С. Д.	17
Грошниковъ, С. О.	24, 112	Дмитріевъ, Ф.	98
Грудзинскій, Г. А.	121	Доброхотовъ, И. Г.	30
Грудинкинъ, П. И.	83	Добрянскій, О. Г.	97
Грудининъ, П. О.	12, 40	Добшинскій, М. Д.	31
Грудининъ, П. Г. 8, 90, 91		Долговскій, П. М.	31
	93, 95	Долговъ, К. В.	21
Гузынинъ, О. К.	42	Дольскій-Михалкевичъ, А.	
Гуйтовъ, А. М.	124	В.	122
Гуляевъ, Л. М.	26	Доманскій, В. А.	130
Гуляевъ, Н. П.	102	Дормидонтовъ, В. Ф.	17
Гурьяновъ, М. Д.	136	Дороховъ, Я. М.	63
Гюдбенетъ, А. Я.	52	Дорошенко, О. И.	26
		Досецъ, И. О.	52
Д.		Драницынъ, А. Д.	22
Давыдовъ, А. А.	123	Дробинъ, В. О.	123, 124, 127
Двиловъ	60	Гружининъ, Г.	132
Даниловъ, Д. Е.	103	Дружининъ, Г. Т.	129
Даниловъ, М.	68	Дрыгинъ, А. Н.	11
Двинскій	59	Дубровскій	69
Двинскій, П. Г.	49	Дубровскій, Н. П.	129
Дворниковъ, А. Н.	91	Дубровскій, П.	132
Де-Вальденъ, Э. Ф.	90	Дубченко, Ф. Е.	79
Дегожскій, А. П.	31	Духновскій, А. О.	12
Дегожскій, Г.	132	Дьяковъ, А. Н.	109
Дегожскій, О.	132	Дьяконовъ, А. П.	114, 115
Дегтевъ, А. И.	129	Дьяконовъ, И. С.	114
Дейзенротъ, В. И.	57	Дьяконовъ, М. С.	114
Дейзенротъ, В. Ю.	58, 59		
Дейзенротъ, Ю. А.	58	Е.	
Деляновъ, И. Д.	52	Евгеній, игуменъ	109
Дембинскій, В. Ф.	103	Евгенія, игуменья	49
Дементьевъ, Д.	131	Евдокимовъ, О.	105
Дементьевъ, П. Г.	134	Евдокимовъ, Я.	110
Демидовъ, Н.	68	Евлентьевъ, К. Г.	6, 21
Демидовъ, Н. Д.	65	Евстифьевъ, А. Е.	105
Демидовъ, Н. С.	28	Егоровъ	69
Денисовъ, А. О.	44	Егоровъ, А. В.	11
Дерюгинъ, И. Д.	85, 87	Егоровъ, В. П.	123
Дерюгинъ, М. Д.	45, 52	Егоровъ, М.	97
Детенгофъ, А. О.	78	Егоровъ, Н.	110
Дзенштейнъ, Р. Д.	137	Егоровъ, С.	41

Екимовъ, А. Н.	128	Зайцевъ, А. М.	20
Елагинъ, И. Н.	8	Зайцевъ, М. И.	12
Елагинъ, Н. А.	93	Зайцевъ, Н. Н.	62
Елагинъ, П. П.	9, 34, 85	Заклинскій	80
	86, 87	Заклинскій, А. А.	122
Елевичъ, В. В.	94	Заленскій, Я. А.	49
Елисѣевъ, В. С.	3	Замаринъ, Д. Д.	137
Елисѣевъ, Е.	119	Замень, Л. К.	51
Емельяновъ, А.	110	Запасникъ, Ю. А.	106
Емельяновъ, И.	125	Заринъ, А. Е. 5, 9, 16, 34	
Емельяновъ, И. Л.	30		35, 51, 52, 57, 125
Емельяновъ, Н. И.	67	Заринъ, Д. Е. 8, 34, 123, 125	
Еремѣевъ, А. М.	12		126, 127
Ермаковъ, А. Е.	118	Засуховскій, М. И.	2, 58
Ермаковъ, И. Л. 41, 43, 56		Затеплинскій, А. Е.	135
Ермолаевъ, А. К.	27	Затеплинскій, А. С.	24, 34
Ермолаенковъ, Ф. Е.	42		83, 85, 86
Ефремовъ, А. П.	91	Затеплинскій, Н. В.	43, 55
Ефремовъ, П. Я.	123, 124	Заплаткинъ, П. П.	75
Ефимовъ, И.	44, 60	Захаровъ, А. И.	114
Ефимовъ, Л.	119	Захаровъ, Д. В.	114
		Захаровъ, Е. М.	114
Ж.		Захаровъ, И. Е.	114
Жадрицкій, А. С.	109	Захаровъ, И. З.	42
Жадрицкій, К. И.	2, 5	Захаровъ, М.	80
Жданко, И. О.	14, 15, 17	Захаровъ, М. Н.	113
Ждановъ, М. И.	28	Захаровъ, Н. Л.	115
Желудовъ, П. Г.	137	Захаровъ, П. И.	115
Жемчужинъ, П. П.	109	Захаровъ, П. С.	118
Жемчужинъ, Т.	120	Захаровъ, С. И.	114, 115
Жемчужинъ, П. Т.	120	Захаровъ, С. Н.	114
Женилкинъ, А. А.	134	Захаровъ, Т. З.	42
Жеховской, И. О.	83	Захаровъ, О.	125, 130
Жолкевичъ, А. О.	19	Захаровъ, О. А.	115
		Захаровъ, О. В.	114, 115
З.		Захваевъ, А. А.	64
Загорскій	69	Збросскій, В. Ф.	12, 53
Загорскій, А.	98	Звѣревъ	59
Загорскій, А. В.	65	Звѣревъ, I. М.	132
Загорскій, И. Л.	83	Згибневъ, П. Н.	67
Загорскій, П. Н.	30	Зданскій, Ю. А.	22
Задвинскій	59	Зеленецкій, П. П. 7, 65, 67	
Задвинскій, С. А.	133	Зеленовскій	69
Зажогинъ, М. М.	90	Зеленый	59
Зайцевъ, А. А.	20	Зеленый, А. С.	8
		Зеленый, П. П.	102
		Зелинская, А. С.	16, 17

Зимницкій, С. В.	43
Зиновьевъ, А.	44
Зиновьевъ, К. П.	125
Златинскій	132
Златинскій, П.	132
Знаменскій	70, 88
Знаменскій, А. И.	68
Знаменскій, И. В.	107
Знаменскій, Н. Д.	66
Зоргефрей, Г. И.	2, 41, 53
Зряковскій	69, 70
Зубяниновъ, И. Е.	28
Зуевъ, С. С.	30
Зудилинъ, В. Н.	98
Зыбинъ, К. А.	93, 95

И.

Иванова, В. Е.	78
Иванова, Е. А.	68
Ивановскій, И. Г.	32
Ивановскій, Н. А.	1
Ивановъ, В.	60
Ивановъ, В. Е.	25, 106
Ивановъ, Г.	80, 93
Ивановъ, Д.	44
Ивановъ, Д. И.	6, 45, 54
	56, 57, 58, 134
Ивановъ, В.	68
Ивановъ, Е.	68, 125, 130
Ивановъ, Е. К.	41, 42, 56
Ивановъ, Г. И.	134
Ивановъ, З.	110
Ивановъ, И.	44, 60, 85, 88
	110
Ивановъ, И. И.	48
Ивановъ, И. С.	63
Ивановъ, К.	131
Ивановъ, М.	58, 76, 80, 120
Ивановъ, Н.	97, 130
Ивановъ, Н. А.	1, 58
Ивановъ, Н. О.	132
Ивановъ, П.	119, 58, 131
Ивановъ, П. Е.	8, 82
Ивановъ, П. П.	47
Ивановъ, П. С.	10
Ивановъ, Р.	120

Ивановъ, С.	119
Ивановъ, С. Е.	11
Ивановъ, Т.	58
Ивановъ, Ф.	44, 60, 110
Ивановъ, Я.	75, 80, 131
Ивашевскій, В. И.	39
Игнатовичъ, И. И.	7, 54, 72
	79
Игнатовичъ, Л. И.	23
Игнатовичъ, С. В.	89, 90
Игнатъевъ, А.	44
Изборскій, С. Е.	62
Измайловъ, П. А.	27
Изъединовъ, В. А.	7, 33, 62
	65, 67
Изъюровъ, Д. Л.	11
Иконниковъ, И. Н.	127, 138
Ильинскій	69
Ильинскій, А. А.	132
Ильинскій, Г.	98
Ильинскій, К.	131
Ильинскій, П. И.	73, 74
Ильинъ, А.	68
Ильинъ, А. И.	65
Ильинъ, В.	119
Ильинъ, С.	97
Ильмениновъ	69
Ильмениновъ, С. А.	68
Ильменскій, И. А.	13
Имшенецкій, З. В.	9
Инзбергъ, И. И.	72
Исполатовскій, А. В.	72
Исполатовъ, И. Н.	26

К.

Кавринъ, Г. В.	134
Кавринъ, П. И.	134
Кавринъ, Т. В.	134
Какуринъ, И. И.	128
Какуринъ, М. И.	121, 122
Калашниковъ, А. О.	135
Калашниковъ, А. И.	135
Калашниковъ, В. И.	63
Калашниковъ, И. С.	41
Калашниковъ, Н. П.	62
Калашниковъ, П. И.	129

Калашниковъ, П. П.	5, 41	Кастюринъ, Г. П.	93
	44, 51, 52, 55	Кастюринъ, Ф. В.	93, 95
Калашниковъ, С. Ф.	63	Касьяндеръ, П. И.	2
Калининъ, А. Е.	40	Кауровъ	80
Калининъ, Н. Е.	113	Кауровъ, Е. В.	117
Калитинъ, П. Н.	8, 34, 111	Кахановъ, М. С.	52, 53, 55
	118	Квестъ, Г. Г.	23
Калитинъ, С. М.	34, 116, 118	Квестъ, О. О.	25
Канареевъ	69	Квестъ, Ф. А.	85
Каменскій, И. М.	31	Квицивскій, Г. И. А.	26
Каменскій, П. В.	29	Кедровъ, Л. А.	31
Каменщиковъ, И. И.	134	Келкевичъ, Г. И.	27
Камрадтъ, К. И.	54	Кенферъ, Ф. А.	126
Капгеръ, А. Х.	5, 7	Кербергъ, Г. Е.	35, 41
Карабановъ, И. И.	123, 124	Кестнеръ, Ф. В.	15, 53
Карамышевъ, Н. М.	125	Кирилловъ, В. К.	86
Карандашевъ, В. И.	8	Кирилловъ, Е.	98
Карандашевъ, В. Е.	83, 84	Кирилловъ, М.	60
Карасевъ, Н.	132	Кирилловъ, Н. К.	65
Карвецкій, Г. И.	136	Кирилловъ, П. А.	28
Карзовъ, И. И.	104	Кирилловъ, С.	125
Карзовъ, Г.	131	Кирпичниковъ, В. А.	12
Карзовъ, Г. М.	129	Кирпичниковъ, Н. В.	41, 44
Карзовъ, П. М.	119		45, 47, 58
Карниловичъ, И. Г.	43, 55	Кирѣевъ, А. Л.	90
Карниловъ, Ф. П.	118	Кислинскій, А. М.	6, 39
Карповъ, А. А.	105, 107	Кислинскій, К. Н.	127, 128
Карповъ, В. И.	123	Кладъ, А. А.	41, 42, 56
Карповъ, Г. Ф.	7, 33, 72	Клебекъ, Н. А.	20
	75, 76, 77, 78	Клепацкій, И. С.	72
Карповъ, М.	116	Клинггенбергъ, Е. Р.	23
Карповъ, М. И.	63, 64	Клугенъ, Н. И.	129
Карповъ, Т.	131	Клюге, В. Е.	17
Карповъ, Ф.	113	Кляпинъ, В. И.	115
Картау, Р. А.	12, 41	Кляпинъ, Е. Е.	115
Карташевъ, И. И.	136	Кляпинъ, И. И.	116
Карузинъ, А. П.	83, 84	Кляпинъ, И. Л.	112, 114
Карузинъ, И. В.	63	Кляревскій, Ф. А.	109
Карузинъ, И. Н.	137	Кляровскій	69
Карузинъ, И. П.	137	Кнохъ, Ю. Х.	53
Карягинъ, П. Н.	48	Князевъ, А. С.	6
Касперскій, М. Л.	8, 90, 91	Князевъ, М. И.	10
	92, 94	Князевъ, М. С.	6, 30, 32
Кастальскій, Н. Е.	5, 12	Кобѣльскій, Ф. И.	25
Кастюринъ, В. П.	34, 75, 76	Ковалевскій	80
Кастюринъ, Д. И.	34, 89	Ковалевскій, А. К.	26
	93, 94	Ковалевскій, И. А.	106

Ковалевскій, К. Н.	46	Косицкій, И. Т.	93, 94
Ковалевскій, О. Ф.	3	Косицкій, Л. В.	19
Ковалевскій, С. Н.	126	Космодаміанскій, М. П.	49
Ковзанъ, Л. Д.	23	Косообрюховъ, П. Л.	115
Кожевниковъ, А. Д.	83	Костинъ, В. Я.	73, 74
Кожевниковъ, А. П.	104	Костинъ, С. С.	75, 76
Козловскій, А. М.	6, 10, 51	Костричинъ, В. Г.	66
	57	Когеловъ, Н. П.	13, 16
Козловъ, О. И.	114	Котляровъ, Ѳ. Ѳ.	10
Козлянинова, Е. А.	50	Котовъ, В. М.	136
Колендо, И. М.	7, 63, 66	Котовъ, П. В.	125
Колиберскій.	69, 70	Котомина, А. И.	52
Колиберскій, С.	98	Кохомскій, С. В.	7, 32
Колибринъ, А. В.	128, 127	Кочевецкій, В. М.	91, 92
Колобневъ, В. И.	122	Кочевецкій, В. Н.	91
Колуковскій	88	Кочевецкій, И. Н.	103, 104
Комаровъ, А. В.	28, 51	Кошкинъ, Н. Н.	114, 115
Комаровъ, В. А.	83	Краевскій, О. М.	11
Комаровъ, И. В.	73	Красиковъ, П. В.	135
Комаровъ, Ѳ.	110	Красиковъ, П. И.	136
Кондратьевъ, Г.	60	Красильниковъ, А. М.	8, 114
Кондратьевъ, Е. А.	41, 46	Красильниковъ, А. Н.	114, 115
Кондратьевъ, И. К.	41, 43, 56	Красильниковъ, Г. М.	115
Константиновъ, В. И.	41	Красильниковъ, Н. А.	104
Константиновъ, П. М.	82	Красногородскій, I.	98
Коптевъ, Д. П.	113	Красногородскій, I. I.	97
Коптевъ, И. И.	21	Красноленскій, В. А.	8, 116
Корбановскій С. Ѳ.	26		118
Корвинъ-Круковскій, А. П.	34	Красноумова, М. М.	99
	93, 96	Красноумовъ, А. А.	123
Корвинъ-Круковскій, Н. С.	105	Красноумовъ, В. В.	61
	106, 108	Красноумовъ, И. А.	97
Корвинъ-Круковскій, С. С.	105	Краузе, Е. Ѳ.	78
	108	Крафтъ, И. Б.	20
Корниловичъ, Н. Б.	11	Крекшинъ, А.	128
Коровниковъ, С. Л.	41, 42	Крекшинъ, Н. К.	125
Королевъ	59	Крестовскій, И. И.	63
Королевъ, П. И.	135	Крещенскій, П. Е.	73
Королинскій	6	Кржевицкая, Е. И.	99
Корольковъ, Ѳ. А.	112, 116	Кржижановскій, Л. А.	94
Корсаковъ, А. А.	33, 44, 47	Кричевцевъ, К. И.	60
Корсаковъ, Г. С.	78	Кругликовъ, А. А.	34, 52
Корсакъ, А. К.	81, 86		85, 86
Корсакъ, И. К.	87	Кругликовъ, П. А.	52, 71
Корсакъ, Ф. О.	30		76, 78
Кортовичъ, П. Ф.	48	Крыловъ	69
Корфъ, Д. Ѳ.	87, 116, 118	Крыловъ, А. Н.	30

Крыловъ, С. И.	65	Курикъ, Н. Р.	57
Крынинъ, П. Л.	23	Куропаткинъ, Н. Е.	34, 116
Крюковичъ, В. А.	75, 78		117, 118
Крюковичъ, С. А.	9	Курочкинъ, К. Я.	19
Кудиновъ, А. Х.	88	Кустовъ	88
Кудрявцевъ	80	Кустовъ, Д.	110
Кудровъ, П. В.	83	Кустовъ, I. Т.	127, 130
Кудрявцевъ, В. И.	72, 73	Кустовъ, П. Т.	83, 87
Кудрявцевъ, В. М.	73	Кутузова, А. К.	102
Кудрявцевъ, В. П.	135	Кутузовъ, Н. А.	8, 102, 106
Кудрявцевъ, И. И.	78	Кухаревъ, А. Е.	128
Кудрявцевъ, И. П.	73, 74	Куховскій	88
Кудрявцевъ, Н. А.	8	Кушаньевъ, Г. В.	134
Кудрявцевъ, Н. И.	73		
Кудрявцевъ, Н. И.	1	Л.	
Кудрявцевъ, П. Я.	73	Лавриновскій, Н. П.	44, 47
Кудрявцевъ, Я. А.	73, 74	Лавровъ, Г. А.	105
Кудрявцевъ, Ѳ. О.	73	Лавровъ, М. Г.	9, 89, 91, 93
Кудрявцевъ, Ѳ. Ѳ.	83	Лавровъ, С. Е.	93, 96
Кузнецовъ, В. А.	18	Лавровъ, С. И.	125
Кузнецовъ, И. С.	91	Ладинскій	59
Кузнецовъ, Ю. П.	65	Ладинскій, I. С.	7
Кузьминскій, П. И.	87	Ладыгинъ, А. П.	108
Кузьминъ, Г.	131	Ладыженскій, Е. С.	9
Кузьминъ, Д.	130	Ладыженскій, М. Е.	125
Кузьминъ, Л.	88	Лазаревичъ, В. П.	2, 6, 13
Кузьминъ, П.	68	Лазаревъ, В. В.	27
Кузьминъ, С. Н.	126	Лазаровичъ - Шепелевичъ,	
Кузьминъ, Т.	98	М. В.	122
Кукинъ, А. И.	58	Лалетинъ, М. И.	29
Кукинъ, Д. И.	114, 115	Ламберти, П. А.	8, 54, 102
Кукинъ, Е. Ѳ.	114		106
Кукинъ, И. П.	114	Ламбинъ, Л. П.	56
Кукинъ, И. С.	114	Ламбинъ, Н. П.	6, 14, 16
Кукинъ, Н. И.	25		53, 58
Куколькинъ, Н. И.	7, 19	Лалинскій, А. И.	27
	52, 72, 73, 75, 77	Лалинъ, П. В.	73
Кулашевичъ, В. П.	128	Лалочкинъ, И. И.	25
Кулешъ, В. П.	26	Ларионовъ, И. Л.	41, 44
Куликова, М. А.	50	Ларионовъ, К. И.	33, 66
Куликовская, А.	131	Лаубе, Н. И.	78
Куликовскій, С. П.	123, 124	Лачиновъ, А. В.	10
Куликовъ, П. П.	6, 20, 51	Лебедевъ	69
Куликовъ, П. С.	133	Лебедевъ, А. И.	2, 136
Кульнева	59	Лебедевъ, В. А.	107
Кунцынъ, Н. И.	83	Лебедевъ, Е. А.	123, 123, 126
Курганниковъ, И. И.	117		127, 129

Лебедевъ, И. В. 3, 54, 55, 58	Любимовъ, П. И. 71
Лебедевъ, Н. И. 86	Любимскій, В. А. 46
Лебедевъ, Ѳ. А. 137	Любомірскаій, А. Ѳ. 13
Лебединская, М. И. . . 16, 17	Любомірскаій, М. Ѳ. . . 32, 47
Лебединскій, І. 98	Любомудровъ 60
Левенталь, М. Э. 85, 86	Ляймингъ, О. Ѳ. 17
Левитскій, В. С. 27	Лякинъ, И. В. 135
Левицкій, С. А. 105	Лялинъ, М. И. 90, 94
Левковецъ, М. Л. 6, 28, 51	
53, 54, 56	М.
Левковецъ, О. Н. 50	Магнушевскій, В. М. 2
Леоновъ, Д. 88	Мазуровъ, Н. П. 2, 41
Ливанскій, А. Ѳ. 19	Майеръ, А. Л. 26
Ливенъ, П. И. 52	Макарій, игуменъ 96
Линдгольмъ, Р. М. 27	Макаровъ, А. П. 9, 41, 42
Лисенко, В. М. 1	Макаровъ, В. В. 91
Лисицынъ, А. А. 104	Макаровъ, И. А. 91
Лисицынъ, П. А. 103	Макаровъ, Я. 93
Литвинскій 60	Маккавеевъ, М. Е. 15
Литвинскій, П. П. 49	Максимовъ 60
Лихардовъ, М. С. . . . 7, 85	Максимовъ, В. 85
Лобковъ, А. И. 73	Максимовъ, Е. 80
Логиновъ, С. И. 44	Максимовъ, И. И. 134
Локотко, А. В. 46	Максимовъ, И. М. 20
Лосевъ, Д. Л. 65	Максимовъ, Л. 120
Лоховъ, А. Н. 41, 42	Малаевъ, П. Т. 21
Лоховъ, Н. А. 58	Малаховскій, В. И. 122
Лошаковъ, Г. С. 2, 5, 6, 9	Малаховскій, Ф. И. 84
Луговской, Н. М. 91	Малиновскій, Г. А. 66
Лужецкій, С. Е. 13, 16	Малиновскій, П. 98, 124
Лукинъ, Л. 122	Малыгинъ, Н. Н. 10
Лукьяновскій, А. Г. . . 14, 16	Мальцевъ, Н. Ф. 77
Луневъ, В. И. 123	Мамонтовъ, В. М. 18
Луневъ, Н. В. 123, 124	Манасеинъ, Н. А. 22, 122
Лунинъ, Н. П. 118	Манушкинъ, И. В. 82, 83
Лупандинъ, Д. А. 22	Маргевичъ, И. И. 102
Лучаниновъ, Н. М. 10	Марковскій, И. Н. 83
Лучанскій, Н. Я. 119	Марковскій, І. В. 109
Лучихинъ, А. С. 134	Марковъ, А. 120
Лучкинъ, Д. Ѳ. 136	Мармылевъ, А. И. 23
Лызловъ, А. Ѳ. 1	Маровскій, Л. А. 53
Лызловъ, Я. Ѳ. 42	Мартыновъ, И. 85
Львовъ, Л. А. 85	Мартыновъ, И. И. 66
Львовъ, Л. Л. 86, 87	Марцынкевичъ, В. О. 29
Любимова, А. Ѳ. 78	Марцынкевичъ, І. И. 20
Любимовъ, Г. И. 109	Марченко, А. М. 12, 56
Любимовъ, М. 132	

Марченко, Ю. М.	116	Морштынъ, Б. Е.	24
Масленниковъ, К. С.	123, 124	Мочалинъ, Н. И.	121, 125
	125, 126, 127	Муравейскій	59
Масловъ, В. В.	79	Муравьевъ, А. Н.	118
Массонъ, Л. Я.	14	Муравьевъ, И. П.	8, 24, 94
Матвѣевъ, В.	126	Мутовозовъ	69
Матвѣевъ, П.	80	Мягкова, П. И.	46
Маховской, В. Н.	41	Мячковъ, В. Е.	82
Машневъ, В. Н.	81	Мячковъ, Д. Е.	111, 116, 118
Меглицкій, А. П.	23		
Медвѣдевъ, П. С.	128	Н.	
Медунецкій, И. И.	78	Нагель, П. А.	129
Меккеръ, К. Е.	59	Назаревскій, А. Е.	32
Медіоровъ, Н. И.	118	Назаровскій	69
Мельниковъ, В. А.	21, 56	Назаровъ, А.	98
Мельниковъ, И. Н.	83, 84	Назаровъ, С. И.	14
Мельниковъ, Н. А.	103	Назимова	59
Мельниковъ, Я. П.	41, 43	Назимова, А. А.	52
Мельниховъ	59	Назимовъ, В. В.	39
Меньшиховъ	59	Назимовъ, В. П.	89
Меньшиховъ, В. И.	130	Назимовъ, В. П.	89
Меньшиховъ, В. С.	7	Назимовъ, Л. В.	22
Мертъ, И. П.	64	Назимовъ, М. А.	5, 33, 41
Мерхилевичъ, А. Г.	27		44, 51, 52, 54
Микляевъ, И. С.	114, 116, 117	Назимовъ, П. Д.	18
	118	Назыревъ, И. Я.	21
Милевскій, О. Ф.	15	Нарбутъ, Г. Я.	96
Миллеръ, Н. И.	34, 121	Нарроевскій, Н. П.	11
Милютинъ, С. М.	98	Натхманъ, М. И.	20
Мининъ, М. М.	65	Нарушевичъ, Я. М.	27, 55
Мичавскій, Е. В.	105	Наставинъ, П. С.	125
Митрофановъ, И. М.	10	Нащокинъ, Д. М.	113
Митрофановъ, П.	80	Невдачинъ	69, 88
Михайловъ, А.	58, 110, 125	Невляниновъ	69
Михайловъ, А. И.	101	Невляниновъ, М. И.	85
Михайловъ, Д. П.	103	Невляниновъ, П. И.	84
Михайловъ, И. А.	94	Нейманъ, В. Д.	27
Михеевъ, А. Ф.	65	Неклюдовъ, А. М.	33, 65, 67
Михельсонъ, А. А.	15	Неклюдовъ, С. М.	67
Могилатовъ, Н. П.	125	Некрасовъ, В. Т.	105
Молевъ, Е. И.	136	Некрасовъ, И. И.	75
Молодиловъ, В.	99	Немировъ, Д. Г.	2
Молчановъ	69	Непенинъ, М. П.	8, 23
Молочковскій, В. Н.	132	Непенинъ, П. П.	93, 95
Молочковскій, Н.	132	Нестеровъ	60
Морозовъ, А. И.	13	Никитинъ, В.	85, 88
Морозовъ, Н.	132	Никитинъ, В. Н.	65

Никитинъ, И. Н.	133	Овчинниковъ, М. И.	91, 92
Никитинъ, М. Е.	117	Огаревъ, О. В.	91
Никитинъ, П.	110	Огородникова, О. И.	10
Никитинъ, П. А.	71, 75	Огородниковъ, Н. О.	10
Никифоровскій, К. М.	40	Озембловскій, Б. О.	2, 5
Никифоровскій, О. Б.	12, 125		6, 53
Никифоровъ, Г. Н.	134	Окунева, Е. В.	50
Никифоровъ, И.	60	Окуневъ, Е. А.	9, 34, 125
Никифоровъ, С.	85	Окуневъ, М. И.	21
Николаевъ, А. В.	73	Олендзскій, К. Х.	26
Николаевъ, В.	126, 130	Ольшевскій, П. К.	42
Николаевъ, М. Н.	83, 84	Опоцкій, А.	132
Николаевъ, С.	60	Опоцкій, А. В.	132
Николай, архим.	31, 49	Опоцкій, А. К.	72, 76, 79
Никольскій, Н.	98	Опоцкій, Б. В.	131
Никольскій, Н. Д.	137	Опоцкій, Н. О.	134
Никольскій, Н. И.	132	Орлеанскій	69
Никоновъ, Г.	88	Орлеанскій, П. Я.	50
Ниландеръ, В. О.	6, 15, 45	Орловъ	59, 69, 80
Набилевскій	60	Орловъ, И. А.	15
Набилевскій, П. И.	56	Орловъ, П. А.	118
Новакъ, К. К.	14, 15	Орловъ, О. В.	119
Новацкій, Ф. С.	30	Орѣховъ, А. С.	115
Новиковъ, И. Б.	63	Орѣховъ, Г. И.	115
Новиковъ, Я. Г.	136	Орѣховъ, П. И.	103
Новиковъ, О. М.	63	Осиповъ, В.	44
Новогонскій, А. М.	11	Осиповъ, Г.	88
Нольтейнъ, А. Е.	17	Осиповъ, Л.	75
Носковскій, М. П.	86	Островскій, В. А.	54
Носовъ	70	Островскій, И. В.	18
Носыревъ, И. В.	136	Островскій, Г. А.	25
Нотгафтъ, П. С.	41		
Нотгафтъ, С. И.	16, 33, 41		
	44, 45, 47, 54, 56, 57		
Нѣмцевъ, С. Е.	41		
●			
Облуцкая, Е.	99	Павель, Епископъ	5, 30, 31
Обросовъ, Г. А.	15, 32, 50		49, 51
Обуховъ, Б. П.	55	Павель, Г.	30
Объѣдовъ, В. С.	116, 117	Павлова, А. В.	17
Овсяннинъ	69	Павловскій	88
Овсянниковъ, Ц. В.	49	Павловскій, В. А.	114
Овчинниковъ	69	Павловскій, Н. Е.	77
Овчинниковъ, В. И.	91	Павловскій, С.	132
Овчинниковъ, М. Е.	91	Павловъ, А.	88
		Павловъ, В. И.	114
		Павловъ, Е.	80
		Павловъ, Е. И.	114
		Павловъ, И.	44

Павловъ, И. П.	133	Печкаревъ, В. Ш.	107
Павловъ, Н. И.	114	Печковскій, И. М.	28
Павловъ, С. В.	104	Пивоваровъ, Д. М.	43
Павловъ, Я.	88, 120	Пильстремъ, Р. А.	42
Павловъ, Ѳ. П.	123, 124	Пихлау, А. А.	11
Павскій, А.	46	Пиоульскій, В. Г.	86
Пажъ, Г. Г.	14	Платонъ, архим.	49
Палкинъ, А. Н.	73, 74	Пленъ, И. А.	75, 78
Палладія, игуменья	96	Пленъ, Н.	78
Пановъ	69	Пленъ, П. А.	7, 33, 73, 75, 76, 78
Пановъ, Ф. В.	136	Плешковъ, И. Н.	133
Пановъ, Я. Я.	136	Плешковъ, П. М.	44
Пантелеевъ, Н. Н.	52	Плотниковъ, А. И.	133
Пантелеевъ, Т.	93	Плюшкинъ, Ѳ. М.	19
Памфиловъ, Я. Я.	24	Плющевскій-Плющикъ, А.	
Панковъ, Ѳ. И.	2	Н.	12, 51
Парфеновъ, И. И.	104	Побойнинъ, А. А.	103
Парфеновъ, И. С.	29	Погоржельскій, М. И.	11
Парфеновъ, Н. И.	127	Подашевскій, В. Ш.	5, 6
Паршинъ	69	Подашевскій, Н. В.	1
Паршинъ, Н. В.	10	Подерня, Н. Е.	23
Пастуховскій, В. И.	43	Поджіо, А. О.	108
Пахомовъ, А. А.	5	Подмежскій, И. Ѳ.	83
Пашковскій, К. О.	23	Подмошенскій, И. И.	65
Пашковъ, Я. П.	122, 123	Подчекаевъ, А. К.	25
Перепечинъ, Н. П.	105	Подчекаевъ, И. И.	111
Перстинскій, П. П.	18, 51	Подчекаевъ, Б. И.	11
Петрайтесъ, В. А.	20	Покровская, Н.	98
Петровская, М. И.	102	Полибинъ, Н. Я.	116, 118
Петровскій, Я. Г.	65	Полистовскій, А. А.	127
Петровъ, А. Е.	78	Полистовскій, Б. А.	132
Петровъ, А. Н.	5, 22, 55	Положенскій, А. К.	7, 16, 17, 32, 40, 42, 53, 54
Петровъ, В.	110	Поляковъ, М. В.	124
Петровъ, В. Г.	75	Поляковъ, М. П.	123, 125, 128
Петровъ, Д.	120	Полянскій, Н. П.	12
Петровъ, Е.	120	Померанцевъ, А. А.	7, 71, 73, 75, 77, 78
Петровъ, Е. П.	74	Поморцевъ, М. В.	29
Петровъ, И.	93	Понкратьевъ, В.	44, 58
Петровъ, И. Н.	21	Попковъ, И. И.	15
Петровъ, О.	44	Поповъ	69
Петровъ, П.	93, 126	Поповъ, В. И.	67
Петровъ, Ѳ.	44, 60	Поповъ, Г. Г.	126, 127
Петровъ, Ѳ. П.	65	Поповъ, И. А.	31
Петрусевичъ, А. Е.	18	Поповъ, И. И.	91, 93
Печанскій	59, 69		
Печанскій, М. С.	77		
Печаткинъ, Л. С.	134		

Поповъ, И. П.	62	Пуговкинъ, И. Ѳ.	42
Поповъ, К. Б.	28	Пудожгорскій, К. В.	86
Поповъ, Н. Г.	83	Пульхеровъ, И. М. 8, 93, 95	95
Поповъ, П. Д.	90	Пульхеровъ, Л. И.	97
Поппадаки, Э. А.	117	Пумпянскій, М. Л.	26
Поппе, Р. Ѳ.	64	Пупынинъ, Н. Д.	27
Поппе, Ю. Ѳ.	61	Путятинъ, Н. Г.	22
Поппе, Ѳ. Ѳ.	11	Пучковъ, А. М.	26
Порембскій, А. М.	82	Пушкаревъ, Л. А.	54
Порозовъ, А. П.	11	Пушкинъ, Г. А.	75, 78
Порозовъ, И. И.	76	Пушновъ, И. Е.	28
Порозовъ, М. Я.	75	Пыхачевъ, П. И.	21
Порозовъ, Т. С.	73	Пышнева, В. И.	99
Пороховниковъ, А. И.	131	Пятницкій	69, 98
Пороховъ, К. Ф.	96	Пятницкій, Г.	120
Посисѣевъ, А. П.	63, 64	Пятницкій, Н. В.	131
Посисѣевъ, П. Д.	63		
Постуховскій, А. Ш.	116, 117	Р.	
Потылицынъ, Н. И.	92	Равичъ-Щербо, В. М. 34, 121	125
Потылицынъ, П. И. 91, 93, 94	91, 93, 94	Раевская, Е. А.	50
Почуевъ, А. В.	114	Раевскій	80
Пошиваловъ, А. Ѳ.	91	Раевскій, Г. Н.	11
Пошиваловъ, П. Ѳ.	41, 44	Раевскій, Н. И.	6, 14, 45
Преображенскій	59		51, 53
Преображенскій, Н.	131	Раденъ, В. Ф.	7, 20, 51
Преображенскій, С.	131	Радеушъ, О. М.	68
Преображенскій, Ѳ.	132	Радульскій, А. П.	19
Пржиленскій, А. В.	87	Разбѣгаевъ, А. Т.	41
Прибытковъ, В. П.	98	Разбѣгаевъ, Г. Т.	56
Приваловъ, И.	88	Разговоровъ, Н. Л. 8, 92, 94	94
Приваловъ, П.	88	Рамша-Карвецкая, Н. И.	128
Примакинъ, С. В.	114	Ранвидъ, А. И.	2
Прокоповичъ, Н. И.	27	Распопинъ, П. И.	104
Прокофьевъ, Г.	44, 60	Ратмановъ, Н. Г.	105
Прокофьевъ, Е. Р.	62	Ратьковскій	88
Прокофьевъ, И. П.	35	Ратьковскій, А. Ф.	87
Прокофьевъ, М.	110	Раухъ, К. А.	35, 53, 57
Прокофьевъ, Н.	130	Ревкевичъ, В. К.	27
Проньковъ, Н. И.	131	Регекамповъ, Н. Г.	125, 126
Протасевичъ, Г.-Е. Х.	28		127, 128
Протопоповъ	70	Ределинъ, К. И.	13
Протопоповъ, А. Я.	109	Редкинъ, П. Ѳ.	134
Протопоповъ, Д. А.	131	Рейманъ, М. И.	48, 53
Прохазка, А. А.	14	Рейманъ, Э. Л.	32
Прудковскій, А. С.	92	Рехенмахеръ, О. И.	21
Прутченко, М. Б. 1, 52, 55	1, 52, 55		
Прутченко, М. Ѳ. 16, 45, 50	16, 45, 50		
	52, 55		

Рехъ, Г. И.	42	Савельевъ, А. Г.	7
Ривкинъ	59	Савельевъ, В.	97
Ровскій, А. С.	123	Савельевъ, Г.	80
Родзевичъ, І. А.	125, 128	Савельевъ, Е.	131
Родишевскій, П. В.	23	Савельевъ, И. М.	48
Родионовъ, Е.	130	Савельевъ, М.	44
Рожанскій, П. Ѳ.	15, 29	Савицкій, Г. А.	89, 92, 96
Рождественскій, И. М.	50	Савицкій, М. А.	90
Рождественскій, І.	98	Саврасовъ, Н. И.	8, 34, 93
Рожновскій, І. И.	78		96
Розановъ	59	Сакулина, Е. И.	98
Розановъ, І. М.	77	Самойловъ, П. И.	46
Розановъ, Я. М.	7, 77, 79	Саранчовъ, В. И.	40
Розенбергъ, К. Д.	44	Сарафановъ, Г. С.	56
Розенъ, Г. В.	9, 34, 65, 67	Сафоновъ, Т. И.	134
	71, 75, 78	Сафьянщиковъ, В. Я.	41
Розовъ, М. И.	20	Сачневъ, П. П.	103, 108
Рокотовъ, Л. Н.	85	Сбойлевъ, А. С.	92
Рокотовъ, Н. Н.	7, 81, 86	Свистуновъ, Д.	96
Романовскій, В. Б.	11	Свѣтловъ, В. С.	132
Росляковъ, Н. А.	22, 62	Свѣтозаровъ, И. Е.	125
Ростовцевъ, Н. Я.	33, 44, 47	Селивановъ, М. О.	125
	128	Селивановъ, Н. О.	125
Ротманъ, С. С.	87	Селюгинъ, А. В.	73
Рошковскій, Ф. А. И.	79	Семевскій, А. И.	34, 52, 74
Рудаковъ, С.	131		89, 93, 95, 96
Рудановскій, Л. А.	25	Семевскій, М. И.	52
Рудинъ, В. А.	102, 103, 106	Семендяевъ, А. А.	73, 74
	108		75, 78
Рудинъ, В. Д.	104	Семенова, М. П.	77
Румянцевъ	69	Семеновъ, А.	58, 110
Румянцевъ, И. В.	66, 131	Семеновъ, А. С.	56, 58
Румянцевъ, Н. В.	117	Семеновъ, А. Я.	75, 76, 78
Румянцевъ, П. В.	66	Семеновъ, В.	80
Рунцлеръ, Г. Ѳ.	57	Семеновъ, Д.	116
Руркъ, графъ Р. К.	79	Семеновъ, Е.	75
Рясинскій	59	Семеновъ, Е.	131
Рыбаковъ, П. Г.	63, 61	Семеновъ, М.	85
Рыжковскій	69	Семеновъ, П.	98, 116
Рыжковъ, Н. А.	92	Семеновъ, Я.	80
Рытель, Л. Ф.	96	Семеновъ, Ѳ.	120
Ряшинъ, Н. Г.	134	Сенаторскій, А. В.	29, 45
		Серафимъ, архим.	129
		Сергѣевскій, В.	131
		Сергѣевскій, Д. В.	8, 125
		Сергіевскій, П. Д.	98
		Сергѣевъ	70
С.			
Саблуковъ, Н. М.	11		
Саввинъ, Н. Ѳ.	128		

Сергѣевъ, А.	85	Смольяхинъ, И. П.	72
Сергѣевъ, П. Г.	87	Смольяхинъ, П. И.	21
Серебrenицкій, Н. А.	97	Снаревъ, Д.	99
Серебrenниковъ, Г. А.	95	Снѣтковъ, Г. С.	95
Серебrenниковъ, Ѳ. А.	41, 57	Созоновъ, К. М.	135, 136
Серебряковъ, А. Я.	48	Соколова, В. Ѳ.	16, 17
Серебрянскій	69	Соколовскій, А. А.	41
Серединъ, И. А.	84	Соколовскій, И. И.	82
Сеславинъ, Г. Н.	108	Ооколовъ	59, 69
Сигорицкій, И. I.	29	Соколовъ, В. Г.	40
Сигорскій, И. Е.	15	Соколовъ, В. Д.	129
Сигорскій, М. И.	132	Соколовъ, И. С.	137
Сидоровъ, А.	116	Соколовъ, I.	132
Силинъ, А.	68, 113	Соколовъ, К.	137
Силинъ, И. И.	23, 92	Соколовъ, М. А.	2
Силинъ, П. М.	9	Соколовъ, М. К.	8
Симаненковъ, С. С.	134	Соколовъ, Н. И.	6, 15
Симанскій, Н. В.	63, 65, 66	Соколовъ, П. М.	28
Симанскій, П. В.	33, 52, 61	Сокольскій, В. З.	75
	62	Соловская, К. И.	107
Симановичъ, М. М.	129	Соловскій, А. Н.	86
Симановъ, А. С.	65	Соловскій, В.	132
Симоновъ, И. С.	119	Соловскій, В. Н.	95
Синайскій, С.	98	Соловскій, Е. Ѳ.	11
Синайскій, С. I.	97	Соловскій, И. М.	118
Ситниковъ, А. И.	133	Соловскій, И. Н.	92, 108
Скворцовъ, А. В.	21	Соловскій, I. А.	96
Скворцовъ, И. А.	40	Соловскій, Н. Н.	92
Скворцовъ, Н. Д.	105	Соловьевъ	59
Скляръ, И. Я.	6, 15, 53	Соловьевъ, В.	99
	54, 55	Соловьевъ, В. А.	92
Скоропостижный, И. С.	72	Соловьевъ, И. М.	119
Смигельскій, И. С.	21	Соловьева, П. И.	137
Смиречанскій, В. Д.	6, 32	Соломинъ, А. К.	2, 5
Смирновъ	59	Соломинъ, П. К.	11
Смирновъ, А. В.	130	Сонотскій, Е. И.	113
Смирновъ, А. Т.	41	Сондоевскій, Г. I.	81
Смирновъ, И. А.	130	Сорокинъ	41
Смирновъ, И. М.	135	Сорокинъ, В. И.	96
Смирновъ, М. Е.	41	Сорокинъ, И. А.	41
Смирновъ, М. Ѳ.	50	Соповскій	69
Смирновъ, П. И.	68	Сперанскій	69, 70
Смирновъ, П. Е.	79	Спиридоновъ, И.	98
Смирновъ, С. И.	122	Спитцъ, А. И.	22
Смириновъ, Ѳ. I.	97	Срѣтенскій, К. Д.	107
Смолинскій, А. Е.	1	Стависская, З. Д.	16, 52, 53
Смоловикъ, Я. Ѳ.	24, 106	Станкевичъ, М. И.	77

Станковскій, В. И.	57	Тарасова, Н.	98
Станковскій, Р. И.	12	Тарасовъ, Г. И.	15, 52
Старкъ, О. А.	10	Тарасовъ, И.	60
Стекольниковъ, П. С.	41	Татариновъ, Н. А.	84
Степановъ, А.	110	Татариновъ, Н. Е.	63
Степановъ, А. П.	28	Татарскій, З. А.	22
Степановъ, В.	98	Таубе, Э. М.	54
Степановъ, Е.	98	Текоцкій, П. С.	6, 9
Степановъ, П. А.	47, 54	Телепневъ, В. А.	73
Степановъ, С.	62	Телешневъ, А. М.	134
Стефановичъ, М. К.	14	Телеховскій, П. П.	102, 103, 104
Стехновскій, П. М.	12, 40	Теляковскій, Л. К.	2
	44, 47	Темкинъ, В. П.	136
Стокальскій, Е. А.	14	Темкинъ, И. З.	136
Стокальскій, Е. Б.	19	Терентьева.	60
Столбушинскій, Н. И.	54, 67	Терентьевъ.	60
Столыго, А. Г.	47	Терентьевъ, Л.	116
Стопневичъ, Д. Г.	7, 14, 31	Тереховъ, Э. И.	11
Строгонова, граф. Т. Д.	127	Тимофеевъ, А. Е.	10
Ступинъ, В. Н.	26	Тимофеевъ, А. Н.	64
Стыпулковскій, И. Л.	27	Тимофеевъ, А. П.	93, 95
Субботинъ, Н. Г.	90	Тимофеевъ, Е.	88
Суворовъ	88	Тимофеевъ, И.	44
Суворовъ, В. В.	31	Тимофеевъ, М.	120
Суворовъ, Э. А.	120	Тимофеевъ, Э.	125, 130
Сударушкинъ, И. П.	66	Тимпановъ, В. И.	132
Судовщиковъ, О. И.	77	Тихановъ, А. Т.	83
Судоплатовъ, И. П.	63	Тихановъ, И. Т.	134
Сукневъ, А. И.	120	Тихий, П. В.	108
Сулиговскій, Г. Ц.	27	Тихомирова, О. И.	78
Сулимо-Самуйло, С. В.	91	Тихомировъ, В. В.	92
Сумкинъ, А. М.	11	Тихорскій, Н. И.	78
Сунгуровъ, А. П.	130	Тишецкій, О. И.	6
Сутгофъ, Э. Р.	12, 16, 40	Толбухгнъ, И. П.	125
	51, 53, 56, 57	Толвинскій, В. И.	122
Сухоцкій, Ф. П.	54	Толочко, А. У.	27
Сунцелъ, А. М.	2	Толочко, П. У.	27
Сучковъ, П. П.	10	Толстоуховъ, С. С.	92
Сушковъ, Я. Н.	101	Томановской, Н. А.	40
Сырковскій.	69	Томилинъ, А. И.	115
Сырохновъ, К. С.	109	Томилинъ, Г. А.	114
		Томилинъ, И. А.	114
		Томилинъ, И. П.	114
		Томилинъ, П. М.	114
		Томилинъ, Э. И.	114
		Торопогрядкій, П. А.	129
		Торопчина, А. Т.	113
Т.			
Тальбергъ, В. Г.	14		
Тальбергъ, М.	46		
Тальбергъ, О. К.	11		

Травинъ, Н. П.	7	Ульяшихинъ, Ѳ. А.	135
Травинъ, Ѳ. А.	113	Урвинъ, Д. Д. 1, 3,	19
Траппъ, Ю. К.	53	Урвинъ, П. Д.	25
Траубе.	59	Урусовъ, вн. А. П.	52
Тржаско, А. Ѳ.	20	Усовъ, И. И. 125,	126
Трифановъ, А. В.	11	Успенскій, А. И.	130
Трифановъ, Т.	44	Успенскій, И.	131
Троицкій	80	Устюжаниновъ, Н. Я.	28
Троицкій, І.	131	Утретскій, А. В.	49
Троицкій, И. Д.	2	Ушаковъ, А. Л.	28
Троицкій, Н.	120		
Троицкій, П. 98,	99		
Троицкій, Ѳ. И.	2		
Трошинъ, М. Г.	22	Фалкъ, А. Е. 48,	53
Трофимовъ, К. Т.	65	Фанъ-деръ-Флитъ, Н. Ѳ.	7
Трошихинъ, А. 132			43, 47
Трояновскій, К. И.	92	Федуловъ, В.	44
Трояновскій, К. О.	67	Федуловъ, П.	105
Трусевичъ, А. И.	99	Феклистовъ, И.	120
Трусовъ, В. К. 62,	63	Фесюковъ, С. А.	12
Трусовъ, Н. В.	75	Филатовъ, М.	44
Тубенталь, П. К.	43	Филимоновъ, П. И. 34,	83
Тубенталь, С. П.	45		85, 86
Тулубьева, О. П.	95	Филиповичъ, А. И. 124,	125
Тулубьевъ, Н. П.	105	Филиповичъ, В. В. 64,	65
Тулубьевъ, Н. Ѳ. 93,	94	Филипова	69
Тумашевъ, Е. С.	104	Филиповъ, В.	120
Турковскій, І. Я.	119	Филиповъ, И. 93,	97, 125
Турцовъ, С. И.	134	Филиповъ, М. Ф.	86
Турчанинова, Е. П.	132	Философовъ, В. Д.	87
Турчинъ, М. А.	49	Флоринскій, А. Ѳ.	17
Тутолминъ, Н. Ѳ.	128	Флоринскій, П. Е.	43
Тутолминъ, П. А.	40	Фокинъ, Ѳ. Ѳ.	104
Тырковъ, Ѳ. А.	10	Фонъ-Будбергъ, А. В. 6,	26
Тыртовъ, Ѳ. Ѳ. 23,	93	Фонъ-Витте, Г. К.	85
		Фонъ-Вульфъ, С. К.	123
		Фонъ-Гиртциусъ	86
		Фонъ-деръ-Белленъ, Л. А.	61
		Фонъ-деръ-Паленъ, А. В.	19
		Фонъ-деръ-Роппъ, Н. П.	61
		Фонъ-деръ-Роппъ, П. И.	21
		Фонъ-Заменъ, Е. Ф.	24
		Фонъ-Зекъ, И. И.	25
		Фонъ-Магнусъ, А. А.	21
		Фонъ-Симолинъ, В. О.	96
		Фонъ-Фитингофъ-Шель, А.	7
		А.	

У.

Уберскій	80
Уберскій, Д. Н.	79
Уберскій, Н.	98
Уваровъ, графъ А. С.	5
Уверскій, А. И.	9
Угриновичъ, Г. С.	24
Ульяновъ	80
Ульяшихинъ, В. А.	136
Ульяшихинъ, И. А.	135

Франіо, А. Ф.	105
Фраткинъ, Б. А.	126, 129
Францевъ, Н. В.	32
Фредериксъ, Л. А.	44
Френкель, Л. С.	24
Френцель, А. Б.	19
Фроловъ, Н. Я.	20
Фростъ, В. А.	2, 54
Фуфаевъ, И. И.	63, 64

Х.

Ханевъ	88
Харинская, Е. П.	107
Харинскій, В. К.	114
Харинскій, И. И.	103, 105
Харинскій, М. М.	30
Харитоновъ, Н. М.	63
Харловъ, В.	132
Харловъ, Г. Я.	66, 68
Хатовъ, А. И.	67
Хажулинъ, А. С.	136
Хвалынскій	80
Хвалынскій, Г. В.	79
Хвалынскій, М. И.	74
Хвоинскій, В. А.	130
Хвоинскій, С.	44
Хвощинскій, В. П.	73
Хвощинскій, В. С.	73
Хвощинскій, Д. П.	73
Хиловскій, Е. А.	41, 44
Хмѣлевъ, В. И.	88
Хмѣлинскій, В. Н.	44, 45, 55
Хмѣлинскій, С. Н.	55
Ходкевичъ, И. А.	13
Ходстовъ, Н. Н.	83
Холмскій, Г. П.	66
Холмскій, М. П.	102, 107, 108, 109
Хомницъ, А. А.	20
Хотимскій, А. Ѳ.	66
Хорловъ	69
Хотимскій, А. И.	68
Хребтовъ, М. А.	3
Хромовъ, Г. Г.	135
Хрычеръ, Г. И.	136

Ц.

Цвиневъ	59
Цвиневъ, В. Д.	83
Цвѣтковъ, Н. А.	62
Целлинскій, Э. И.	25
Цимаховичъ, И. С.	21
Цыганковъ, П. З.	21
Цытовичъ, А. Ѳ.	24

Ч.

Чарновскій, М. И.	28
Чарновъ, Е. П.	134
Челпановъ, П. С.	114
Червяковъ, А. Д.	64
Черемновъ, А. А.	6, 13, 16, 34, 35, 57, 125
Черенкевичъ, С. Ф.	26
Черепнинъ	88
Черкесова, П. А.	50
Чернавскій, А. А.	116
Черниговскій, М. В.	67
Чернявскій, А. А.	18
Чернякъ, Н. Ѳ.	16, 29
Четыркинъ, И. И.	22
Чечулинъ, В. К.	74
Чигиръ, С. О.	113
Чижиговъ, Н. П.	12
Чириковъ, А. Е.	111, 116, 118
Чириковъ, П. Н.	34, 101, 105, 106, 108
Чистовскій	80
Чудновскій, П. М.	30
Чудовъ, А. А.	92, 94
Чудовъ, А. Е.	17
Чудовъ, Н. Ѳ.	92, 93
Чуйкинъ, П. М.	39
Чупровъ, И. Д.	104

Ш.

Шалонинъ, П. Н.	123
Шангинъ, П. Н.	29
Шапошниковъ, Е. М.	40
Шараповъ, А. А.	104
Шараповъ, П. А.	103

Шастовскій, И. С.	84	Штернъ, И. С.	2, 5, 53
Шастовскій, С. С.	83	Штехеръ, О. О.	72, 76
Шатиловскій, Г. А.	92	Штиксъ, Н. П.	21
Шатиловъ, Б. М.	33, 43, 45, 47	Шульгинъ, И. А.	93, 98
Шахновъ, М. П.	76	Шульгинъ, П. А.	93
Шаховская, Е. Е.	127	Шульцъ, А. К.	125, 128, 129
Шаховской, М. К.	34, 116, 117, 118	Щ.	
Шацкій, Г. Я.	32	Щадринъ, А. А.	123, 124
Шацкій, М. В.	62	Щадринъ, Н. А.	123
Шахновъ, М. П.	80	Щапинъ, М. И.	52
Шведе, К. О.	54, 90, 94, 96	Щекинъ, А. П.	50
Швецовъ, С. Г.	134	Щекинъ, И. А.	9
Шевелевъ, А. К.	112	Щетинскій, А. И.	21
Шевелевъ, И. К.	136	Щукинъ	69, 88
Шевелевъ, С. И.	137	Э.	
Шейстериковъ, А. М.	15	Эвенховъ, Н. О.	28
Шелайковскій, Д. Д.	116	Эвертъ, К. И.	57
Шелгуновъ, Д. Н.	75	Эйдригевичъ, И. I.	27
Шелковъ, А. А.	12, 41, 56	Эймонтъ, П. В.	6, 17
Шелковъ, В. А.	63	Эккерманъ, В. К.	7, 76, 77
Шелковъ, В. И.	74	Эковъ, П. А.	120
Шелковъ, И. А.	73, 75	Энгельбрехтъ, А. А.	122
Шелковъ, П. А.	63, 64	Эпосовъ, И. Г.	22
Шелонинъ, А. А.	127	Эсмонтъ, М. О.	11
Шелонинъ, А. Т.	123	Эссенъ, М. О.	4, 6, 34, 45, 75
Шелухинъ, И. Я.	48, 54, 58	Ю.	
Шеляпинъ, П. П.	101	Юнаковскій, Н. И.	8, 82, 83, 85, 86
Шеньянъ, В. Г.	21	Юшкевичъ, А. В.	1, 4, 6, 40, 54, 56
Шеранъ, Г. О.	65	Юшкевичъ, К. А.	50
Шилинскій, П. Д.	135	Юшковскій, I. Д.	87
Шиловъ, О. В.	136	Я.	
Шиманъ, Е. К.	16	Языковъ, А. Н.	105
Шипуновъ, Н. А.	24	Языковъ, А. П.	108
Шешко, А. А.	92	Языковъ, П. Н.	6, 34, 35, 105
Шишковскій, Д. А.	63	Якимовскій, М. И.	35
Шкляревскій, Н. С.	16	Якоби, О. Г.	25
Шкодовъ, О. Е.	83	Якобсонъ, А. А.	27
Шкультецкій, А. Е.	62	Якобсонъ, Е. П.	55
Шлыковъ, В. В.	123	Яковлева	69
Шмидтъ, Г. Д.	57, 59		
Шмидтъ, И. И.	12, 16, 40, 47, 52, 56		
Шнейдеръ, Д. С.	55		
Шороховъ, П. А.	57		
Шпаковскій, С. Е.	130		

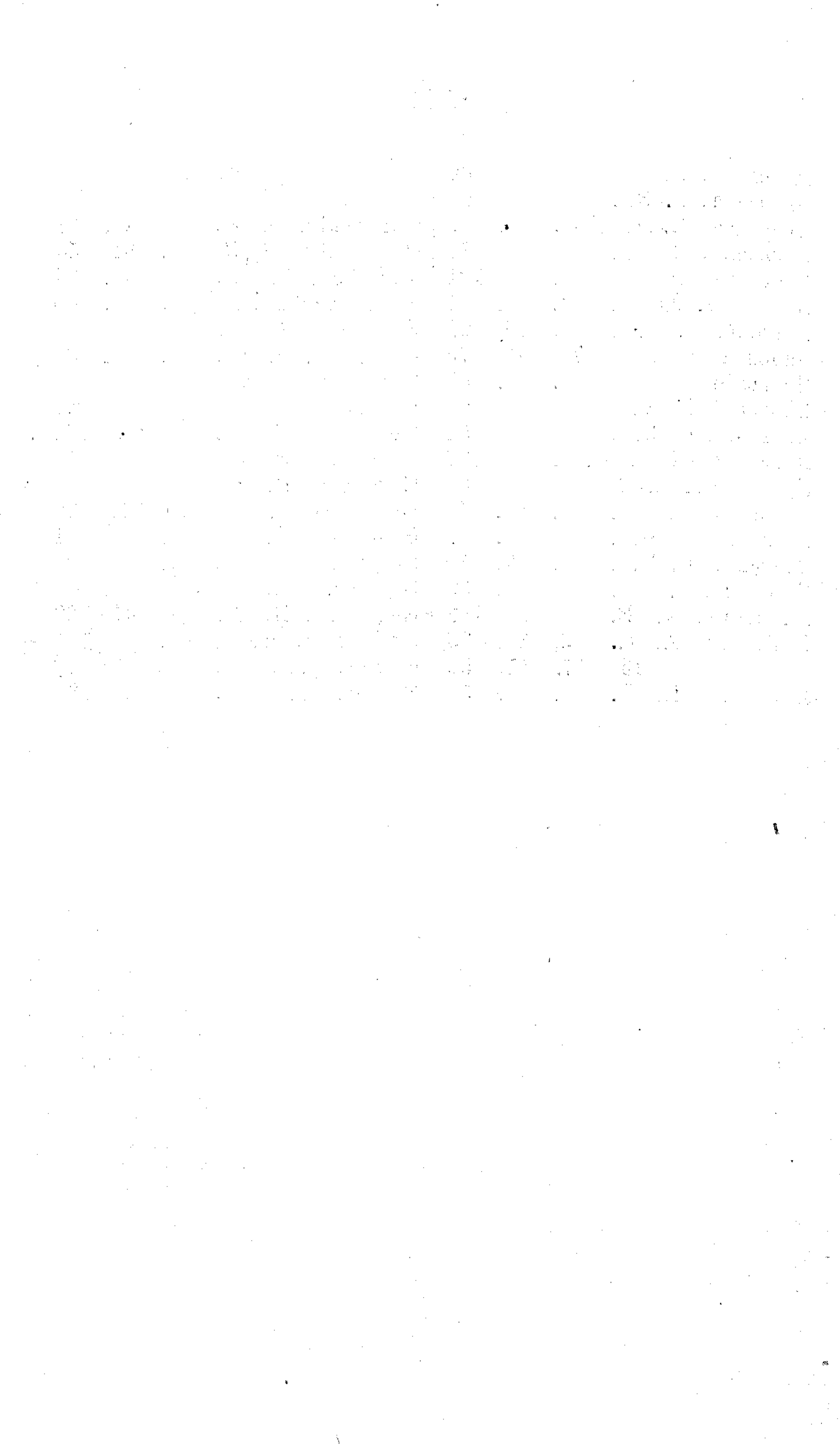

Статистическія свѣдѣнія

о служащихъ въ псковской губерніи

въ 1874 году.

Всѣхъ должностей въ учрежденіяхъ правительственныхъ, сословныхъ, земскихъ, городскихъ, сельскихъ и общественныхъ, дѣйствовавшихъ на основаніи въ порядкѣ утвержденнаго устава, состояло 2324. Въ нихъ всѣхъ служащихъ, занимавшихъ опредѣленные должности, т. е. за исключеніемъ канцелярскихъ чиновниковъ, нижнихъ чиновъ въ войскахъ и служащихъ по найму, къ 15 Марту 1874 года состояло 1646 человекъ.

Изъ нихъ 1252 лица занимаютъ по одной должности.

250 лицъ по 2 должности,

84 — — 3 — —

28 — — 4 — —

11 — — 5 — —

9 — — 6 — —

4 — — 7 — —

6 — — 8 — —

1 — — 9 — —

и 1 — — 14 — —

2324 должности по вѣдомствамъ распредѣляются такъ:

На государственной службѣ (въ правительственныхъ учрежденіяхъ)	1264
По выборамъ дворянства.	58
— земства	325
— городовъ	309
— сельскихъ обществъ	144
Въ частныхъ учрежденіяхъ	224

Лица, въ числѣ 1646, занимающія должности, распредѣляются:

Служащихъ по опредѣленію отъ Правительства	602
По выборамъ дворянства.	42
— земства	325
— городовъ	309
— сельскихъ обществъ	144
Въ частныхъ обществахъ	224

Всѣхъ лицъ, состоящихъ на государственной службѣ, состоящихъ въ классныхъ должностяхъ и получающихъ отъ Правительства опредѣленное содержаніе:

Въ должности	IV	класса	4
—	V	—	39
—	VI	—	58
—	VII	—	27
—	VIII	—	150
—	IX	—	151
—	X	—	52
—	XII	—	113
—	XIV	—	8
	Итого		602

По сословіямъ служащіе распределяются:

Дворянъ потомственныхъ	312
— личныхъ	84
Изъ духовенства	128
— купцовъ	21
— мѣщанъ	26
— крестьянъ	9
— солдатъ	19
Иностранныхъ подданныхъ	3
	<hr/>
	Итого 602

По вѣроисповѣданіямъ:

Православнаго	505
Римско-Католическаго	66
Лютеранскаго	31
	<hr/>
	Итого 602

По классамъ, должности, сословіямъ и вѣроисповѣданіямъ служащіе распредѣляются въ слѣдующемъ видѣ:

Классъ должности.	Число.	Дворянъ.		Духовенства.	Куццовъ.	Мѣщанъ.	Крестьянъ.	Нижнихъ чиновъ.	Иностранныхъ подданныхъ.	Вѣроисповѣданій.		
		Потомственныхъ.	Личныхъ.							Православнаго.	Римско-Католическаго.	Лютеранскаго.
IV	4	4	»	»	»	»	»	»	»	2	»	2
V	39	30	2	1	6	»	»	»	»	34	2	3
VI	58	49	7	1	1	»	»	»	»	49	3	6
VII	27	21	3	3	»	»	»	»	»	20	5	2
VIII	150	94	23	18	4	4	1	3	3	125	22	3
IX	151	60	30	35	3	9	4	10	»	127	21	3
X	52	29	2	16	1	2	2	»	»	39	7	6
XII	113	21	16	51	6	11	2	6	»	104	3	6
XIV	8	4	1	3	»	»	»	»	»	5	3	»
Итог	602	312	84	128	21	26	9	19	3	505	66	31

По вѣдомствамъ служащіе распредѣляются:

Служащихъ въ вѣдомствѣ Министерства Внутреннихъ Дѣлъ.

IV	1	1	»	»	»	»	»	»	»	1	»	»
V	2	1	»	»	1	»	»	»	»	2	»	»
VI	7	5	2	»	»	»	»	»	»	6	»	1
VII	12	9	2	1	»	»	»	»	»	9	2	1
VIII	24	9	9	4	»	»	1	1	»	23	1	»
IX	46	27	9	6	1	»	1	2	»	33	11	2
X	30	18	2	8	»	1	1	»	»	25	4	1
XII	9	1	1	»	2	1	1	3	»	8	1	»
Итог	131	71	25	19	4	2	4	6	»	107	19	5

Въ вѣдомствѣ Министерства Финансовъ, Государственнаго Контроля, Государственныхъ Имуществъ и Путей Сообщенія.

V	4	4	»	»	»	»	»	»	»	2	»	2
VI	8	4	3	1	»	»	»	»	»	6	1	1
VII	11	10	1	»	»	»	»	»	»	7	3	1
VIII	24	21	1	2	»	»	»	»	»	20	4	»
IX	37	19	6	5	1	4	2	»	»	30	7	»
X	13	10	»	1	1	1	»	»	»	6	2	5
XII	3	2	»	»	»	»	»	1	»	3	»	»
XIV	6	4	1	1	»	»	»	»	»	4	2	»
Итог	106	74	12	10	2	5	2	1	»	78	19	9

По Судебному вѣдомству.

IV	2	2	»	»	»	»	»	»	»	1	»	1
V	28	22	2	»	4	»	»	»	»	26	2	»
VI	38	36	2	»	»	»	»	»	»	32	2	4
VIII	72	52	10	2	2	4	»	2	»	60	12	»
IX	12	10	2	»	»	»	»	»	»	12	»	»
Итог	152	122	16	2	6	4	»	2	»	131	16	5

По учебному вѣдомству: Духовному, Министерства Народнаго Просвѣщенія, Военнаго и Юстиціи.

V	5	3	»	1	1	»	»	»	»	4	»	1
VI	5	4	»	»	1	»	»	»	»	4	»	1
VII	3	2	»	1	»	»	»	»	»	3	»	»
VIII	29	12	3	9	2	»	»	»	3	21	5	3
IX	52	4	13	20	1	5	1	8	»	48	3	1
X	7	1	»	5	»	»	1	»	»	6	1	»
XII	99	18	15	49	4	10	1	2	»	91	2	6
XIV	2	»	2	»	»	»	»	»	»	1	1	»
Итог	202	44	33	85	9	15	3	10	3	178	12	12

По вѣдомству Святѣйшаго Синода.

VII	1	»	»	1	»	»	»	»	»	1	»	»
VIII	1	»	»	1	»	»	»	»	»	1	»	»
IX	5	»	»	5	»	»	»	»	»	5	»	»
X	2	»	»	2	»	»	»	»	»	2	»	»
XII	2	»	»	2	»	»	»	»	»	2	»	»
Итог	11	»	»	11	»	»	»	»	»	11	»	»

ОТДѢЛЪ ВТОРОЙ.
СПРАВОЧНЫЯ СВѣДѢНІЯ.

THE UNIVERSITY OF CHICAGO

PHYSICS DEPARTMENT

1954

1955

ОГЛАВЛЕНИЕ

2-го отдѣла Памятной книжки.

	Стр.
1) Хронологія достопамятныхъ Псковскихъ событій	1
2) О крестныхъ ходахъ въ городѣ Псковѣ	3
3) Дни, въ которые Псковскія присутственные мѣста свободны отъ занятій	5
4) Списокъ монастырей, нынѣ существующихъ	7
5) Списокъ приходамъ Псковской Епархіи, съ показаніемъ разстояній церквей ихъ отъ губернскаго города и числа душъ въ приходахъ какъ православнаго, такъ единовѣрческаго и раскольническаго исповѣданій	9
6) Исчисленіе поверхности Псковской губерніи	31
7) Пространство Псковской губерніи	32
8) Озера Псковской губерніи	33
9) Таблицы: а) о числѣ жителей по сословіямъ за 1874 г.	37
б) о числѣ жителей по вѣроисповѣданіямъ за 1874 годъ	45
10) Движеніе населенія Псковской губерніи съ 1870—1874 г.	53
11) Финансы Псковской губерніи въ 1874 г.	86
12) Городскіе сборы	89
13) Губернскій земскій сборъ	90
14) Земскій страховой отъ огня сборъ	92
15) Подати и повинности денежныя	—
16) Натуральная повинность	98
17) Кредитныя учрежденія	99
18) Обороты банковъ и обществъ взаимнаго кредита въ г. Псковѣ	100
19) Обороты ссудо-сберегательныхъ товариществъ	101
20) Торговья свидѣтельства	102
21) Движеніе товаровъ по желѣзной дорогѣ	103
22) Винокуренные заводы	105
23) Питейныя заведенія	—
24) Количество употребленнаго вина въ 1874 г.	110
25) Преступленіе	111
26) Число осужденныхъ	—
27) Положеніе выкупной операціи къ 1875 г.	—
28) Начальныя народныя училища въ 1875 году	113
29) Почтовыя сношенія	117
30) Свѣдѣніе о распредѣленіи Псковскаго уѣзда на станы и волости	120
31) Таблица, показывающая распредѣленіе Псковской губерніи на судебныя округа	130

- 32) Таблица, показывающая распределение Псковской губернии на мировые судебные участки 133
- 33) Списокъ призывнымъ участкамъ для отправления воинской повинности по Псковской губернии. 137
- 34) Исчисленіе разстояній отъ Пскова до столичныхъ, губернскихъ и областныхъ городовъ Россійской Имперіи, для взысканія вѣсоваго сбора за пересылку посылокъ. 140
- 35) Вѣдомость о почтовыхъ трактахъ Псковской губернии, съ показаніемъ числа верстъ, лошадей и количества причитающихся прогоновъ съ проѣзжающихъ 143
- 36) Ярмарки и базары: а) въ городахъ 148
 б) въ уѣздахъ 151
- 37) Извлеченіе изъ устава гимназій и прогимназій 170
- 38) Правила для поступленія учениковъ въ Реальное училище. 178
- 39) Извлеченіе изъ положенія Псковской Учительской Семинаріи 182
- 40) Извлеченіе изъ устава Псковскаго Землемѣрнаго училища 184
- 41) Правила о приѣмѣ учениковъ въ духовную семинарію. 185
- 42) Правила о приѣмѣ учениковъ въ духовныя уѣздныя училища 186
- 43) Извлеченіе изъ правилъ испытанія при поступленіи ученицъ въ женскія гимназіи и прогимназіи, переводѣ изъ класса въ классъ и окончаніи курса, а равно и другихъ подробностей учебнаго дѣла —
- 44) Правила о приѣмѣ учениковъ въ военную прогимназію. 197
- 45) Правила о приѣмѣ учениковъ въ уѣздныя училища Министерства Народнаго Просвѣщенія 199
- 46) Выписка изъ положенія о начальныхъ народныхъ училищахъ 200
- 47) Извлеченіе изъ уставовъ Псковскихъ кредитныхъ Учрежденій: а) Коммерческаго банка 204
 б) Общества Взаимнаго Кредита Псковскаго Уѣзднаго Земства 209
 в) Псковскаго Общества Взаимнаго Кредита. 212
- 48) Извлеченіе изъ устава Псковскаго ссудо-сберегательнаго Товарищества 215

ХРОНОЛОГІЯ

ДОСТОПАМЯТНЫХЪ ПСКОВСКИХЪ СОБЫТІЙ.

Годы отъ Р. Христ.	НА 1876 годъ.	Годы отъ событ.
965.	Отъ основанія Пскова, и первой деревянной церкви во имя Св. Троицы	911.
992.	Отъ учрежденія Епархіи Псковской, вмѣстѣ съ Новгородскою, подъ управленіемъ одного Епископа	884.
1137.	Отъ основанія каменнаго Троицкаго собора въ Псковѣ Княземъ Всеволодомъ	739.
1137.	Отъ времени, когда Псковъ отдѣлился отъ Новгорода и подъ правленіемъ Св. Князя Всеволода-Гавріила сдѣлался вольнымъ городомъ и столицею неотчиннаго княжества	739.
1156.	Отъ основанія Спасо-Мирожскаго мужскаго монастыря, въ Псковѣ, на Завеличьи	720.
1207.	Отъ первыхъ торговыхъ сношеній псковитянъ съ жителями Риги.	669.
1243.	Отъ основанія Іоанно-Предтеченскаго женскаго монастыря, на Завеличьи, въ Псковѣ	633.
1266.	Отъ основанія Св. Княземъ Довмантомъ-Тимоеемъ первой каменной крѣпости ниже собора, названной Довмантовою стѣною	610.
1230.	Отъ построенія крѣпости Изборска	546.
1375.	Отъ построенія стѣны кругомъ всего города	501.
1420.	Отъ обрѣтенія въ Чирской волости иконы Божіей матери, именуемой до нынѣ Чирскою; отъ перенесенія ея въ Псковъ и установленія ей ежегоднаго празднованія 16 Іюля	456.
1424.	Отъ времени чеканки серебряныхъ денегъ въ Псковѣ	452.
1447.	Отъ основанія Елеазаровскаго монастыря	429.
1457.	Отъ времени обрѣтенія мощей Св. Саввы, основателя Крыпецкаго монастыря	419.
1473.	Отъ основанія Псково-Печерскаго монастыря и обрѣтенія иконы Пресвятой Богородицы въ пещерѣ этого монастыря	403.
1475.	Отъ основанія Крыпецкаго монастыря	401.
1510.	Отъ времени утраты Псковомъ своей самостоятельности и присоединенія его къ Московскому княжеству	366.
1582.	Отъ снѣтія осады Пскова Баторіемъ	294.
1582.	Отъ кончины преподобнаго Никандра пустыножителя, основателя Никандровой пустыни	294.

1589.	Отъ отдѣленія Псковской Епархіи отъ Новгородской	287.
1601.	Отъ установленія крестнаго хода съ чудотворною Псково-Печерскою иконою Божіей Матери въ Псковъ, въ 7 недѣлю по Пасхѣ, въ воспоминаніе освобожденія Псково-Печерскаго монастыря и Пскова отъ осады Польскимъ Королемъ Стефаномъ Баторіемъ.	275.
1615.	Отъ удаленія Густава Адольфа, короля Шведскаго отъ стѣнъ Пскова	261.
1630.	Отъ времени опредѣленія въ Псковѣ правителями и намѣстниками царскихъ окольныхъ	246.
1698.	Отъ построенія нынѣ существующаго собора Святой Троицы	183.
1701.	Отъ увеличенія и поправки укрѣпленій Псковскихъ, по приказанію Петра Великаго	175.
1727.	Отъ учрежденія первой школы въ г. Псковѣ	139.
1765.	Отъ учрежденія въ г. Псковѣ Духовной Семинаріи	111.
1777.	Отъ времени, когда Псковъ сдѣланъ губ. городомъ	99.
1808.	Отъ учрежденія въ г. Псковѣ мужской гимназіи	68.
1812.	Отъ учрежденія крестнаго хода изъ Псково-Печерскаго монастыря, съ иконою Пресв. Богородицы въ Псковъ, въ воспоминаніе побѣды надъ француз.	64.
1859.	Отъ времени открытія движенія по желѣзной С.-Пб. Варшавской желѣзной дорогѣ чрезъ Псковъ	17.
1860.	Отъ учрежденія въ г. Псковѣ Маріинск. женск. гимн.	16.
1863.	Отъ введенія въ дѣйствіе земскихъ учрежденій въ Псковской губерніи	11.
1865.	Отъ учрежденія Окружныхъ Судовъ и Мирowychъ Судебныхъ Учрежденій	10.
1867.	Отъ установленія крестнаго хода 29 Августа изъ Крыпецкаго монастыря въ Псковъ	9.
1868.	Отъ преобразованія Воен. Нач. школы въ Псковскую Военную Прогимназію	8.
1868.	Отъ учрежденія крестн. хода 10 Іюля въ п. Выбуты	8.
1870.	Отъ введенія новаго городского положенія	6.
1873.	Отъ времени открытія въ Псковѣ: а) Псковскаго Общества взаимнаго кредита, б) Коммерческаго Банка и в) Общества взаимнаго кредита Псковскаго Земства.	3.
1873.	Отъ учрежденія въ г. Псковѣ Реального училища	3.
1874.	Отъ учрежденія въ Псковѣ Учительской семинаріи и Землемѣрнаго училища	2.
1874.	Отъ учрежденія должности Директора народныхъ училищъ Псковской губерніи.	2.
1875.	Отъ преобразованія Уѣзднаго училища, въ г. Псковѣ, въ Городское	1.



О КРЕСТНЫХЪ ХОДАХЪ ВЪ ГОРОДѢ ПСКОВѢ

въ 1876 году.

6 Января, на Великую рѣку, для освященія воды.

11 Февраля, въ Троицкій Каѳедральный соборъ, на память преставленія Св. Благовѣрнаго Князя Гавріила Псковскаго.

25 Марта, въ Каѳедральный Благовѣщенскій соборъ, по случаю храмоваго праздника.

4 Апрѣля, изъ собора на торговую площадь, въ благодарственное воспоминаніе о спасеніи жизни Государя Императора АЛЕКСАНДРА НИКОЛАЕВИЧА.

22 Апрѣля, въ Троицкій Каѳедральный соборъ, по случаю празднованія перенес. мощей Св. Благовѣрнаго Князя Гавріила.

25 Апрѣля, въ недѣлю Разслабленнаго, изъ собора къ Варлаамовской церкви, для провожденія изъ нея чудотворной иконы Спасителя и другихъ, приносимыхъ изъ Елеазаровскаго монастыря иконъ въ Каѳедральный соборъ.

28 Апрѣля, въ день Преполовенія, съ иконами, принесенными изъ Елеазаровскаго монастыря и соборными иконами, на рѣку Великую, для водоосвященія и потомъ вокругъ всего города.

2 Мая, въ недѣлю Самарянина, изъ Елеазаровскаго подворья къ Варлаамовской церкви, для провожденія упомянутыхъ приносимыхъ иконъ обратно въ Спасо-Елеазаровскій монастырь.

9 Мая, въ недѣлю Слѣпаго, изъ собора къ Покровской съ Пролома церкви.

13 Мая, въ день Вознесенія Господня, изъ собора въ дѣвичій Вознесенскій монастырь.

16 Мая, въ недѣлю Св. Отець, изъ собора къ Владычному кресту, для встрѣчи чудотворной иконы Богородицы и другихъ иконъ, приносимыхъ изъ Печерскаго монастыря въ Каѳедральный соборъ.

18 Мая, во вторникъ той же недѣли, изъ собора съ упомянутыми иконами вокругъ всего города.

19 Мая, въ среду той-же недѣли, изъ Печерскаго подворья къ Владычному кресту, для провожденія иконъ обратно въ Печерскій монастырь.

24 Мая, въ день Сошествія Св. Духа, въ Каѳедральный соборъ.

4 Юня, въ пятницу 1-й недѣли, изъ Запсковскихъ церквей къ Варлаамовской церкви, въ воспоминаніе чуда, бывшаго отъ преподобнаго Варлаама Хутынскаго.

11 Юля, въ пятницу 2-й недѣли по пятидесятницѣ, къ Спасо-Мирожекому монастырю, для встрѣчи иконъ, приносимыхъ изъ Святогорскаго монастыря, Опочецкаго уѣзда.

13 Іюня, въ воскресенье 3-й недѣли, съ помянутыми иконами вокругъ средней городской стѣны.

16 Іюня, въ среду той-же недѣли, изъ Печерскаго подворья къ Спасо-Мирожскому монастырю, для провозденія иконъ обратно въ Святогорскій монастырь.

24 Іюня, изъ Завелицкихъ церквей въ Іоанно-Предтеченскій дѣвичій монастырь.

10 Іюля, изъ собора въ село Выбуты, мѣсто родины Св. Благовѣрной Княгини Ольги.

16 Іюля, въ день Чирской Божіей Матери, вокругъ собора.

20 Іюля, въ день Св. Пророка Іліи, изъ Запсковскихъ церквей къ Ильинской на Запсковьи церкви.

1 Августа, изъ собора во Власьевскія ворота на Великую рѣку, для освященія воды.

6 Августа, изъ всѣхъ градскихъ церквей въ Спасо-Мирожскій монастырь.

29 Августа, для встрѣчи иконъ, приносимыхъ изъ Крыпецкаго монастыря.

30 Августа, изъ собора вокругъ средней городской стѣны.

6 Сентября, крестный ходъ къ Ильинской (Общинской) церкви для провозденія Крыпецкихъ иконъ.

8 Сентября, изъ собора и всѣхъ градскихъ церквей въ церковь на Снятной горѣ.

5 Октября, пополудни, за соляные амбары, для встрѣчи и провозденія Елеазаровскихъ иконъ въ соборъ.

6 Октября, къ Владычному кресту, предъ литургіею, для приѣма Печерскихъ иконъ въ соборъ.

7 Октября, изъ собора съ Печерскими и Елеазаровскими иконами на Великую рѣку, для водоосвященія и потомъ вокругъ всего города.

13 Октября, изъ Елеазаровскаго подворья обратно въ монастырь.

15 Октября, изъ Печерскаго подворья къ Владычному кресту, для провозденія Печерскихъ иконъ обратно въ монастырь.

27 Ноября, въ день обрѣтенія мощей Благовѣрнаго Князя Гавріила, въ соборъ.



Д Н И И,

**ВЪ КОТОРЫЕ ПСКОВСКІЯ ПРИСУТСТВЕННЫЯ МѢСТА СВО-
БОДНЫ ОТЪ ЗАНЯТІЙ.**

ЯНВАРЬ.

1. Новый годъ.
6. Богоявленіе Господне.

ФЕВРАЛЬ.

2. Срѣтеніе Господне.
- 13 и 14. Пятница и суббота сырной недѣли.
19. Восшествіе на Всероссійскій Престоль Его И. Величества Благочестивѣйшаго Государя Императора **АЛЕКСАНДРА НИКОЛАЕВИЧА**, Самодержца Всероссійскаго.
26. Рожденіе Его Императорскаго Высочества, Благовѣрнаго Государя Наслѣдника Цесаревича и Великаго Князя **АЛЕКСАНДРА АЛЕКСАНДРОВИЧА**.

МАРТЪ.

25. Благовѣщеніе Пресвятой Богородицы.

АПРѢЛЬ.

- 2 и 3. Пятница и суббота страстной недѣли.
- 4—10. Свѣтлая недѣля.
17. Рожденіе Его Величества, Благочестивѣйшаго Государя Императора **АЛЕКСАНДРА НИКОЛАЕВИЧА**, Самодержца Всероссійскаго.
22. Перенесеніе мощей Св. Благовѣр. Кн. Гавріила Псковскаго.

МАЙ.

9. Перенесеніе мощей Святителя и Чудотворца Николая.
13. Вознесеніе Господне.
- 23—24. Дни Пресвятыя Троицы.

ІЮНЬ.

29. Св. Апостоловъ Петра и Павла.

ІЮЛЬ.

22. Тезоименитство Ея И. Величества, Благочестивѣйшей Государыни Императрицы **МАРІИ АЛЕКСАНДРОВНЫ** и Ея Императорскаго Высочества, Благовѣрной Государыни Цесаревны и Великой Княгини **МАРІИ ѲЕОДОРОВНЫ**.

27. Рожденіе Ея Величества, Благочестивѣйшей Государыни Императрицы **МАРИИ АЛЕКСАНДРОВНЫ**.

АВГУСТЪ.

6. Преображеніе Господне.
15. Успеніе Пресвятыя Богородицы.
26. Коронованіе и Священнѣйшее Муропомазаніе Его И. Величества, Благочестивѣйшаго Государя Императора **АЛЕКСАНДРА НИКОЛАЕВИЧА**, Самодержца Всероссійскаго и Супруги Его, Ея И. Величества, Благочестивѣйшей Государыни Императрицы **МАРИИ АЛЕКСАНДРОВНЫ**.
29. Усѣкновеніе главы честнаго и славнаго Пророка, Предтечи и Крестителя Господня Іоанна.
30. Тезоименитство Его И. Величества, Благочестивѣйшаго Государя Императора **АЛЕКСАНДРА НИКОЛАЕВИЧА**, Самодержца Всероссійскаго. Тезоименитство Его Императорскаго Высочества, Благовѣрнаго Государя Наслѣдника Цесаревича и Великаго Князя **АЛЕКСАНДРА АЛЕКСАНДРОВИЧА**.

СЕНТЯБРЬ.

8. Рождество Пресвятыя Богородицы.
14. Воздвиженіе честнаго и животворящаго Креста Господня.
26. День Св. Апостола и Евангелиста Іоанна Богослова.

ОКТЯБРЬ.

1. Покровъ Пресвятыя Богородицы.
6 и 7. Принесеніе иконъ изъ Елеазаровскаго и Печерскаго монастырей и крестный ходъ вокругъ города.
22. Казанской чудотворной иконы Пресвятыя Богородицы.

НОЯБРЬ.

14. Рожденіе Ея Императорскаго Высочества, Благовѣрной Государыни Цесаревны и Великой Княгини **МАРИИ ѲЕОДОРОВНЫ**.
21. Введеніе во храмъ Пресвятыя Богородицы.
27. Обрѣтеніе мощей Князя Всеволода во Св. крещеніи Гавріила Псковскаго.

ДЕКАБРЬ.

6. Святителя и чудотворца Николая.
25, 26 и 27. Дни Рождества Христова, въ первый изъ нихъ благодарственно воспоминается избавленіе церкви и Державы Россійскія отъ нашествія французовъ и съ ними двадцати языкъ.
-

СПИСОКЪ МОНАСТЫРЕЙ

ПСКОВСКОЙ ЕПАРХІИ, НЫНѢ СУЩЕСТВУЮЩИХЪ

1) Псковскій Печерскій мужескій монастырь перваго класса находится въ пригородѣ Печерахъ, отъ Пскова къ западу, въ 49 верстахъ по Лифляндской дорогѣ, на границѣ къ Лифляндіи. Печерскимъ названъ онъ по древней въ горѣ пещерѣ, неизвѣстно когда и кѣмъ ископанной, а найденной въ XV столѣтіи однимъ крестьяниномъ при рубкѣ деревъ въ горѣ подъ корнями.

2) Снѣтогорскій Рождества-Богородицкій мужескій монастырь находится къ сѣверу отъ г. Пскова, въ пяти верстахъ, на правомъ берегу рѣки Великой, на горѣ, издревле наименовавшейся Снѣтною. Въ 1804 году, при Архіепископѣ Иринеѣ, обращенъ въ Архіерейскій домъ.

3) Елеазарьевъ, трехсвятительскій, нынѣ именуемый Спасо-Елеазаровъ великопустынскій мужескій монастырь втораго класса, въ Псковскомъ уѣздѣ, разстояніемъ отъ Пскова къ сѣверу, по старой Гдовской дорогѣ, въ 26 верстахъ, на рѣчкѣ Толвѣ, основанъ около 1447 года пустыннокомъ Преподобнымъ Евросиномъ, постриженцемъ Снѣтогорскаго монастыря, въ мѣрѣ именованномъ Елеазаромъ, сперва на горѣ, противъ нынѣшняго монастыря, гдѣ монастырское кладбище.

4) Мирожскій Спасскій, или Спасо-Мирожскій третьяго класса мужескій монастырь, находящійся въ городѣ Псковѣ, на устьѣ рѣки Мирожки, впадающей съ лѣваго берега въ рѣку Великую, основанъ въ XII вѣкѣ, а именно въ 1156 году, сооружена въ немъ первая церковь во имя Преображенія Господня Нифонтомъ, Епископомъ Новгородскимъ и Преподобнымъ Аврааміемъ Игуменомъ, скончавшимся въ 1158 году, сентября 24 дня, при княженіи во Псковѣ Святополка Мстиславовича, брата Св. Благовѣрнаго Князя Всеволода-Гавриила.

5) Крыпецкій Иоанно-Богословскій 3 класса мужескій монастырь находится отъ гор. Пскова къ Сѣверо-Востоку въ двадцати верстахъ, при небольшомъ прудѣ, получающемъ воду каналомъ отъ большаго озера, на версту отъ него къ юго-востоку. Основанъ Преподобнымъ Саввою во 2-й половинѣ XV вѣка

6) Великолуцкій Троицкій Сергіевъ мужескій монастырь третьяго класса находится въ предмѣстьи города Великихъ Лукъ, на берегу рѣки Ловати и рѣчки Коломенки, впадающей въ Ловать. Когда и кѣмъ основанъ монастырь сей, — неизвѣстно.

7) Снѣтогорскій Успенскій монастырь третьяго класса въ Опочецкомъ уѣздѣ, отъ г. Опочки къ Сѣверу-Востоку въ 40

верстахъ, а отъ пригорода Воронеча въ 4 верстахъ, находится на высокомъ хребтѣ горъ, издревле называвшихся Синичьими, которыя, по явленію на нихъ въ 1563 и 1569 годахъ чудотворной иконы Божія Матери, прозваны Святými, и съ тѣхъ поръ создана была на мѣстѣ явленія, на самомъ высшемъ холмѣ горы, каменная церковь во имя Успенія Божія Матери, а близъ церкви, въ долину, окруженной холмами, чрезъ 10 лѣтъ потомъ устроенъ и монастырь съ братскою теплою церковію во имя Св. Николая.

8) Торопецкій Троицкій Небинъ мужескій третьяго класса монастырь находится въ предмѣстьи уѣзднаго города Торопца, при рѣкѣ Торопѣ, основанъ въ 1592 г. Іеромонахомъ Сергіемъ.

9) Никандрова Благовѣщенская пустынь въ Порховскомъ уѣздѣ, разстояніемъ отъ города Пскова къ Востоку въ 60 верстахъ, находится близъ рѣчки Демьянки, среди лѣсовъ и мховъ, вдали отъ окрестныхъ селеній. Она основана въ половинѣ XVI столѣтія Преподобнымъ Никандромъ.

10) Іоанно-Предтеченскій Псковскій женскій монастырь втораго класса, находящійся въ г. Псковѣ, на лѣвомъ берегу рѣки Великой, основанъ около 1243 года супругою бывшаго Псковскаго Князя Ярослава Владиміровича, княгинею Евфросиною, въ монашествѣ Евпраксіею, теткою Псковскаго же Князя Довманта, которая въ 1243 г., малъ 8, убита насынкомъ своимъ въ Либлиндскомъ городѣ Одемпе и погребена въ сей обители.

11) Старо-Вознесенскій, именовавшійся съ Полонища, Псковскій женскій монастырь втораго класса, находящійся въ городѣ Псковѣ, — одинъ изъ древнѣйшихъ Псковскихъ, но когда основанъ, — неизвѣстно. Старовознесенскимъ названъ онъ уже въ послѣдовавшія времена, для отличія отъ другаго Ново-Вознесенскаго, бывшаго женскаго же монастыря, обращеннаго въ приходскую церковь.

12) Великолуцкій Вознесенскій женскій монастырь третьяго класса, находящійся въ городѣ Великихъ Лукахъ; изъ мужскаго Ильинскаго, издревле на семь мѣстѣ существовавшаго, обращенъ въ женскій въ 1675 году.

Списокъ приходамъ Псковской Епархіи, съ показаніемъ разстояній церквей ихъ отъ губернскаго города и числа душъ въ приходахъ какъ Православнаго, такъ единовѣрческаго и раскольническаго исповѣданій.

№ № по порядку.	НАИМЕНОВАНИЕ ПРИХОДОВЪ.	Число священниковъ.	Число душъ въ приходѣ (*).		Разст. въ верст. отъ губ. города.
			Муж.	Жен.	
ГОРОДЪ ПСКОВЪ.					
1	Каѳедральный соборъ	5	25	19	»
2	Петропавловскій соборъ	2	76	90	»
3	Покровскій отъ торга	1	141	153	»
4	Дмитріевскій	2	112	137	»
5	Алексѣевскій	1	436	452	»
6	Никитскій	1	247	261	»
7	Старо-Вознесенскій монастырь.	2	19	64	»
8	Іоанно-Предтеченскій монастырь	2	380	451	»
9	Успенскій	1	192	207	»
10	Ново-Вознесенскій	1	30	40	»
11	Николаевскій со усохи	2	51	42	»
12	Космодамианскій	2	149	182	»
13	Богоявленскій	1	429	494	»
14	При Военной Прогимназіи	1	»	»	»
15	При Тюремномъ Замкѣ	1	»	»	»
16	Варлаамскій	1	198	220	»
17	Іоанно-Богословскій	1	801	946	»
18	Климентовскій при городской	1	»	»	»
19	земской больницѣ				
20	Николаевскій отъ Кожина монаст.	1	133	142	»
21	Царомо-Успенскій	1	147	172	»
	Александро-Невскій при Гимназіи	1	»	»	»
	Итого	31	3569	4072	»
	Въ томъ числѣ въ сельск. прих.	»	1913	2131	»

(*). Свѣдѣнія за 1872 годъ.

ПСКОВСКИЙ УЪЗДЪ.

Благочинія.

I. Священника Литвинскаго.

22	Серетинскій	1	423	440	3
23	Неготскій	1	603	678	9
24	Верхнеостровскій	1	306	369	30
25	Талабскій	1	905	1067	30
26	Толвицкій	1	907	900	24
27	Верхолинскій	1	1368	1397	25
28	Кривовицкій	1	1592	1695	12
29	Торошинскій	2	1792	1910	12
30	Палицкій	1	1489	1675	35
31	Любятковскій	1	563	575	5

Итого		11	9948	10706	»
-----------------	--	----	------	-------	---

II Священника Утретскаго.

32	Бусовскій	1	553	642	8
33	Каменскій	1	1468	1462	8
34	Устинскій	1	504	554	12
35	Корловскій	1	571	650	18
36	Печковскій	1	658	693	30
37	Сенской	1	1039	1103	35
38	Лаконскій	1	1428	1581	40
39	Смолинскій	2	2527	2617	40
40	Колбижицкій	2	2060	2170	30
41	Выбутскій	1	1217	1306	12
42	Бутырскій	1	392	470	2

Итого		13	12417	13248	»
-----------------	--	----	-------	-------	---

Въ томъ числѣ Островскаго уѣзда		»	520	533	»
---------------------------------	--	---	-----	-----	---

III. Священ. Космодоміанскаго.

ПРИГОРОДЪ ИЗБОРСКЪ.

43	а) Николаевскій соборъ	2	2316	2526	29
44	б) Рождественскій	1	1361	1438	29
45	Мальскій	1	294	285	32
46	Паниковскій	1	1049	1110	46
47	Щемеридкій	1	1364	1401	60
48	Пригородъ Печеры	2	2137	2234	50
49	Залвскій	1	1010	1066	50

50	Верхоустинскій	1	1149	1162	70
51	Тайловскій	1	1243	1338	39
52	Колпинскій	1	650	774	55
53	Кулейскій	1	754	825	45
54	Лисейскій	1	377	392	35
55	Зачеринскій	1	1081	1165	50
	Итого	15	14785	15719	»
	Въ томъ числѣ Островскаго уѣзда	»	146	163	»
	<i>IV. Священника Двинскаго.</i>				
56	Зряковскій	1	1547	1603	25
57	Полонскій	1	1206	1256	35
58	Мелетовскій	2	2561	2673	40
59	Виделибскій	2	2314	2486	40
60	Славковскій	3	3758	3765	50
61	Прощаницкій	1	1021	1047	25
62	Рожницкій	1	978	1023	70
63	Великопустыньскій	1	1754	1757	60
64	Демянцкій	2	2691	2867	50
65	Верхомостскій	2	1267	1316	60
	Итого	16	19097	19793	»
	<i>V. Священника Ясенскаго.</i>				
66	Савво-Пустыньскій	1	792	824	15
67	Чирской	2	2272	2344	25
68	Рюжскій	1	1582	1627	15
69	Знахлицкій	1	1145	1153	35
70	Оклюдицкій	1	1314	1378	30
71	Добрывидскій	1	875	932	25
72	Прудскій	1	1111	1180	35
73	Троицкій	1	724	773	50
74	Русицкій	1	829	854	25
	Итого	10	10644	11065	»
	Въ томъ числѣ Островскаго уѣзда	»	297	278	»
	Всего въ Псковскомъ уѣздѣ.	96	70460	74603	»

ПРИМѢЧАНІЕ.

Къ Каѳедральному собору приписана кладбищенская Мирносицкая церковь, безприходная.

Къ Петропавловскому собору приписана Косьмодоміанская, что на Гремячей горѣ.

Къ Покровской церкви приписана церковь Велико-мученицы Варвары.

Къ Никитскому приходу приписана церковь Покрова Пресвятыя Богородицы, что у Пролома и домовая въ селѣ Карытовѣ.

Къ Ново-Вознесенской приписаны Сергіевская и Анастасіевская.

Къ Николаевскому приходу приписаны церкви Георгія со взвоза и Іоакима и Анны на Полонищѣ.

Къ Косьмодоміанскому приходу приписана Михайло-Архангельская и Ильинская при Общинѣ Сестеръ Милосердія.

Къ Богоявленскому приходу приписана церковь Нерукотвореннаго Образа.

Къ Варлаамскому приходу приписана церковь Воскресенія Христова.

Къ Богословскому приходу приписана церковь Царя Константина.

Къ Пароно-Успенскому приходу приписана церковь Николая Каменоградскаго.

Къ Колбижецкому приходу приписана церковь Свят. Отецъ Онуфрія и Петра Афонскихъ.

Къ Виделибскому приходу приписаны домовыя церкви—Спасо-Преображенская и Казанская.

Къ Савво-Пустынскому приходу приписана церковь во имя Воскресенія Христова, въ селѣ Туховикѣ.

Къ Изборскому собору приписана Сергіевская церковь; къ Храму Рождества Богородицы — Николаевская Городищенская церковь.

Г. ОСТРОВЪ.

1	Троицкій соборъ	3	2270	2544	49
2	Николаевскій	1	563	688	»
3	Покровскій	1	1222	1315	»
4	Замковскій	1	»	»	»
	Итого	6	4055	4547	»
	Въ томъ числѣ сельскихъ при- хожанъ	»	3527	3804	»

ОСТРОВСКІЙ УѢЗДЪ.

Благочинія.

I. Священника Смирнова.

5	Погостицкій	1	1482	1577	40
6	Кирилловскій	1	642	748	40
7	Немоевскій	1	1506	1512	65
8	Старо-Уситовскій	2	2274	2394	40
9	Ново-Уситовскій	2	2260	2286	40
10	Куховскоѣ	1	1017	1125	50
11	Гнилскій	2	2390	2401	63
12	Веретьевскій	1	770	764	59
13	Сивскій	2	2270	2371	76
14	Воронцовскій	2	1960	2011	77
15	Вревскій	2	2080	2800	90
	Итого	17	18651	19989	»
	Въ томъ числѣ Псковскаго уѣзда	»	179	220	»
	Опочецкаго	»	284	285	»

II. Священника Ильменнова.

16	Верхоовенскій	1	1145	1120	90
17	Вышегородецкій	1	1343	1356	88
18	Кокшинскій	2	1886	1952	100
19	Староовенскій	2	2807	2996	70
20	Кочановскій	1	1098	1187	50
21	Елинскій	1	1127	1199	70
22	Дубецкій	1	1268	1359	76
23	Муравейскій	1	1182	1274	50
24	Коровскій	1	1452	1552	105
25	Гривскій	1	1164	1174	80
	Итого	12	14472	15169	»

III. Священника Холмскаго.					
26	Владимірскій	3	3686	3699	80
27	Приг. Выборгъ: а) Успенскій	1	1537	1619	104
28	б) Крестовоздвиженскій	1	927	955	»
29	Дубковскій	2	2877	2881	100
30	Кательницкій	1	1614	1683	99
31	Наверержскій	2	2095	2188	100
32	Сигорицкій	1	1514	1577	100
33	Чернозерскій	1	927	955	100
34	Крекшинскій	1	1295	1391	100
Итого		13	16472	16948	»
Всего въ Островскомъ уѣздѣ.		48	53650	56653	»

ПРИМѢЧАНІЕ.

Къ Троицкому собору приписаны: а) Мироносицкая кладбищенская; б) Богоявленская домовая въ с. Жеребцовѣ.

Къ Покровской церкви приписана домовая Спасо-Нерукотвореннаго Образа въ селѣ Екатерининскомъ.

Въ Немоевскомъ приходѣ находится молитвенный домъ, устроенный на кладбищѣ помѣщикомъ Карамышевымъ.

Къ Вревской церкви приписана Петропавловская въ Старомъ Городищѣ.

Въ Елинскомъ приходѣ, въ селѣцѣ Федосинѣ, находится домовая церковь во имя Успенія Божіей Матери.

Къ Гривенской церкви приписана церковь Пусто-Воскресенская въ имѣніи помѣщика Польскаго.

Къ Владимірской церкви приписана церковь Рождества Пресвятыя Богородицы, кладбищенская.

Г. ОПОЧКА.

1	Спасо-Преображенскій соборъ .	3	1794	1882	122 ³ / ₄
2	Николаевскій	1	864	769	»
3	Успенскій	2	985	1072	»
4	Покровскій	1	280	280	»
5	Лукинскій	1	527	592	»
6	Троицкій	1	662	696	»
	Итого	9	5112	5291	»
	Въ томъ числѣ сельск. прихож.	»	4311	4379	»

ОПОЧЕЦКІЙ УЪЗДЪ.

I. Протоіерея Опоцкаго.

7	Жадрицкій	1	383	382	130
8	Черницкій	1	1510	1517	150
	Итого	2	1893	1899	»

II. Свящ. Розанова.

9	Утретскій	1	1460	1488	120
10	Матюшкинскій	1	1589	1616	107
11	Кудовскій	1	785	785	150
12	Святогорскій	2	1619	1704	120
13	Пригорода (Воскресенскій	1	1454	1459	100
14	Вороничъ. (Георгіевскій	1	1053	1110	100
15	Печанскій	2	2092	2164	96
16	Полянскій	1	1204	1239	125
17	Рождественскій	2	1819	1854	100
18	Рясинскій	1	433	452	140
19	Завлинскій	1	858	857	120
20	Теребенъевскій	1	754	849	135
21	Стариковскій	1	644	713	150
	Итого	16	15764	16290	»

III. Священника Уберскаго.

21	Веснебологскій	1	1236	1194	180
22	Хвоинскій	1	661	658	190
23	Копылковскій	1	703	720	200
24	Каменскій	1	746	758	160

25	Ваулинскій	1	330	347	200
26	Заволочскій	1	856	953	200
27	Глубоковскій	1	1021	1081	150
28	Острійскій	1	683	741	200
	Итого	8	6236	6452	»
<i>IV. Священника Хвалынскаго.</i>					
29	Афанасьево-слободскій	2	2429	2481	170
30	Ново-Покровскій	1	1005	1032	150
31	Приг. Красный { Мих. Арханг.	2	2867	2872	120
32		{ Николаевскій	1	1289	1287
33	Барисоглѣбскій	1	1117	1204	90
34	Сине-Никольскій	1	1542	1623	97
35	Велейскій { Мих. Архангельскій	1	1399	1405	100
36		{ Воздвиженскій	2	2669	2747
37	Ильинскій	1	1482	1492	105
	Итого	12	15799	16143	»
	Всего въ Опочецкомъ уѣздѣ.	47	44804	46075	«

• ПРИМѢЧАНІЕ.

Въ Утретскомъ приходѣ есть припис. церковь въ с. Наумовѣ.

Въ Старинскомъ приходѣ есть домовая церковь въ селѣ Нестюгинѣ.

Г. НОВОРЖЕВЪ.					
1	Николаевскій соборъ	2	2438	2582	374
2	Въ томъ числѣ сельск. приход.	»	1952	2110	»
НОВОРЖЕВСКІЙ УѢЗДЪ.					
Благочинія.					
<i>I. Священника Кустова.</i>					
3	Гривинскій	1	623	662	148
4	Туровскій	1	1535	1656	150

5	Барановскій	1	1326	1375	136
6	Вѣхновскій	1	1053	1092	120
7	Стороженскій	1	738	753	125
8	Посадниковскій	1	321	354	130
9	Стежновскій	1	904	897	118
10	Михѣевскій	1	997	1048	130
	Итого	8	7497	7837	»
<i>II. Священника Амичкова.</i>					
11	Ашевскій	2	2321	2443	150
12	Барутскій	1	1762	2001	160
13	Новскій	1	714	710	150
14	Добрывичскій	1	1432	1629	150
15	Марынскій	1	877	967	170
16	Юшковосельскій	1	1122	1196	160
17	Плесскій	2	3146	3211	130
18	Бѣжаницкій	1	1443	1534	160
19	Иваньковскій	1	396	392	160
20	Хряпьевскій	1	790	880	140
	Итого	12	14003	14963	»
<i>III. Священника Ратковскаго.</i>					
21	Бардовскій	1	970	1014	170
22	Ратковскій	1	524	624	180
23	Пятницкій	1	1285	1329	180
24	Апольевскій	1	1287	1315	168
25	Апросьевскій	1	1117	1214	175
26	Аксеновскій	1	860	924	160
27	Клишковичскій	1	437	494	180
28	Хилковскій	1	287	295	180
29	Лугскій	1	287	311	170
	Итого	9	7054	7514	»
<i>IV. Священника Юшковскаго.</i>					
30	Кудеверскій	1	1258	1383	150
31	Духновскій	1	1644	1692	150
32	Лобенскій	1	833	886	150
33	Кунинскій	1	574	639	150
34	Столбушинскій	1	1262	1327	120
35	Ладинскій	1	863	845	142

36	Жадрицкій	1	366	384	120
37	Дубровскій	1	802	888	136
	Итого	8	7602	8044	»
	<hr/>				
	Всего въ Новоржевскомъ уѣздѣ.	39	38594	40940	»

ПРИМѢЧАНІЕ.

Къ Николаевской церкви приписана кладбищенская во имя Рождества Христова.

Въ Барановскомъ приходѣ находится домовая церковь во имя Св. Николая, въ селѣ Заборьѣ.

Въ Посадниковскомъ приходѣ находится особо-построенная церковь, ветхая.

Въ Плесскомъ приходѣ находится домовая церковь въ селѣ Греченевѣ и приписная въ селѣ Цвѣни, бывшая приходская.

Къ Пятницкому приходу приписана церковь бывшего погоста Дворецъ.

Въ Аполинскомъ приходѣ находится домовая церковь, въ селѣ Ащеркинѣ.

Къ Кунинскому приходу приписана Ольгинская церковь, не далеко отъ настоящей церкви.

Г. ВЕЛИКІЕ-ЛУКИ.					
1	Воскресенскій соборъ	2	57	68	266 ^{1/2}
2	Богоявленскій соборъ	2	2032	2096	»
3	Вознесенскій дѣвич. монастырь	2	215	264	»
4	Преображенскій	1	191	255	»
5	Троицкій	2	614	784	»
6	Покровскій	1	511	606	»
7	Входо-іерусалимскій	2	713	778	»
8	Успенскій кладбищенскій	1	1250	1343	»
	Итого	13	5583	6194	»
	Въ томъ числѣ сельскихъ прихожанъ	»	3801	3970	»

ВЕЛИКОЛУЦКІЙ УЪЗДЪ.

Б л а г о ч и н і я .

I. Священника Смирнова.

9	Крутоврагскій	1	662	674	247
10	Бутитинскій	1	821	894	260
11	Ново-Богородицкій	1	503	538	270
12	Слауѣскій	1	541	579	275
13	Купуѣскій	1	338	350	291
14	Колубакскій	1	966	1038	282
15	Лукинскій	1	504	502	285
16	Петропавловскій	1	385	475	291

Итого		8	4720	5050	»
-----------------	--	---	------	------	---

II. Священника Добрянскаго.

17	Липецкій	1	948	967	276
18	Максимовскій	1	665	686	282
19	Серебсеницкій	1	344	386	289
20	Борковскій	1	694	714	294
21	Милолюбскій	1	888	1058	267
22	Ильинскій	1	306	343	280
23	Марицельскій	1	1472	1571	290
24	Дѣтковичскій	1	276	272	308
25	Черпесскій	1	562	597	250

Итого		9	6155	6594	»
-----------------	--	---	------	------	---

III. Священника Красноумова.

26	Горскій	1	1151	1244	240
27	Окнѣскій	1	583	611	260
28	Загарскій	1	622	709	250
29	Плайскій	1	764	854	250
30	Знаменскій	1	462	544	250
31	Спасскій	1	372	348	225
32	Овсицкій	1	631	692	230
33	Низовичскій	1	489	513	266
34	Черный	1	245	242	200

Итого		9	5319	5757	»
-----------------	--	---	------	------	---

<i>IV. Священника Синайскаго.</i>				
35	Бологовскій	1	590	663 245
36	Раменскій	1	726	730 250
37	Хрянскій	1	497	539 230
38	Насцевскій	1	725	770 230
39	Новскій	1	593	649 225
40	Горожанскій	2	1717	1856 240
41	Дроздовскій	1	619	670 210
42	Назимовскій	1	397	463 220
43	Никольскій	1	467	501 200
	Итого	10	6331	6841 >
<i>V. Священ. Красногородскаго.</i>				
44	Дунянскій	1	1108	1159 200
45	Докноватскій	1	798	845 190
46	Вязовскій	2	2530	2637 180
47	Миритиницкій	1	1306	1318 180
48	Каменскій	1	417	439 200
49	Костьковскій	1	1145	1152 170
50	Надбинскій	1	719	738 200
51	Медвѣдовскій	1	874	989 200
52	Влицкій	1	1085	1156 180
53	Михайловскій	1	1093	1200 190
54	Иваньковскій	1	860	914 180
	Итого	12	11935	12547 >
	Всего въ Великолуцкомъ уѣздѣ.	61	40043	42983 >

ПРИМѢЧАНІЕ.

Къ Воскресенской цер. приписана кладбищ. Казанская.

Къ Троицкой церкви приписана церковь Введенія во храмъ Пресвятыя Богородицы.

Къ Бутитинской церкви приписана Покровская погоста Докна.

Въ Миритиницкомъ приходѣ особо построена кладбищенская церковь.

Въ Медвѣдовскомъ приходѣ есть приписная церковь Покровская въ селѣ Лѣшемъ.

Въ Михайловскомъ приходѣ есть особо построенная отъ приходской церкви во имя Св. Владиміра и домовая Троицкая въ селѣ Ново-Троицкомъ.

Г. ТОРОПЕЦЪ.

1	Корсунско-Богородицкій соборъ.	2	151	182	358
2	Благовѣщенскій	1	198	244	»
3	Богоявленскій	1	261	322	»
4	Воскресенскій	1	117	117	»
5	Входо-Іерусалимекій	1	203	221	»
6	Ильинскій	1	205	251	»
7	Михайло-Архангельскій	1	225	280	»
8	Успенскій	1	158	202	»
9	Рождество-Богородицкій	1	174	221	»
10	Казанскій	1	121	182	»
11	Іоанно-Предтеченскій.	1	123	156	»
12	Спасо-Преображенскій	1	320	388	»
13	Покрово-Николаевскій	1	245	308	»
Итого		14	2501	3074	»

Въ томъ числѣ сельск. прихож. » 331 360 »

ТОРОПЕЦКІЙ УѢЗДЪ.

Благочинія.

I. Священника Хоумскаго.

14	Рѣчанскій	1	487	527	350
15	Баранецкій.	1	668	761	334
16	Ново-Никольскій	1	470	544	320
17	Ново-Покровскій	1	505	604	300
18	Озерицкій	1	1104	1240	300
19	Платиченскій	1	534	605	320
20	Слободскій	1	468	523	330
21	Добшинскій	1	637	755	350
22	Пашивкинскій	1	443	441	350
23	Сопкинскій	1	315	343	300
Итого		10	5631	6343	»

II. Священника Безсребренник.

24	Нишавицкій	1	327	377	350
25	Якшинскій	1	275	328	350
26	Лужницкій	1	383	421	339
27	Почепскій	1	392	406	325
28	Поженскій	1	369	394	324
29	Чистовскій	1	444	501	335

30	Шейнскій	1	218	249	350
31	Манушкинскій	1	172	192	350
32	Неворожскій	1	375	428	350
33	Жельновскій	1	375	428	350
	Итого	10	3330	3724	»
<p align="center"><i>III. Свящ. Любимова.</i></p>					
34	Севастиановскій	1	774	887	400
35	Вережунскій	1	620	734	400
36	Старинскій	1	385	466	390
37	Качевицкій	1	597	703	387
38	Пѣсновскій	1	504	533	396
39	Пятіусовскій	1	379	432	390
40	Всхоновскій	1	273	265	350
41	Хворостьевскій	1	395	452	365
42	Золвійскій	1	255	289	360
43	Пожегскій	1	571	424	350
44	Бѣнецкій	1	767	802	350
	Итого	11	5520	5987	»
<p align="center"><i>IV. Свящ. Воскресенскаго.</i></p>					
45	Кудинскій	1	349	390	353
46	Понизовскій	1	559	651	362
47	Заборьевскій	1	339	381	365
48	Задвинскій	1	158	170	385
49	Воскресенско-Любутскій	1	621	647	380
50	Турскій	1	355	397	380
51	Дубновскій	1	550	680	416
52	Хотилицкій	1	375	265	296
53	Туровскій	1	495	530	360
54	Лобновскій	1	328	417	380
55	Грядецкій	1	522	554	372
	Итого	11	4651	5082	»
	Въ томъ числѣ Тверской губ.	»	380	428	»
<p align="center"><i>V. Священ. Богоявленскаго.</i></p>					
56	Успенскій	1	508	541	300
57	Клинскій	1	471	450	300
58	Ломовскій	1	741	846	300

59	Встеселовскій	1	1112	1184	300
60	Сиверскскій	1	793	931	300
61	Зетіевскій	1	519	529	300
62	Двинскій	1	576	568	350
63	Жизцскій	1	792	820	315
64	Прилужскій	1	486	579	360
	Итого	9	5998	6412	»
Всего въ Торонецкомъ уездѣ.		65	27631	30622	»

ПРИМЪЧАНІЕ.

Къ Корсунско-Богородицкой церкви приписана церк. въ селѣ Знаменьи, кладбищенская Вознесенская и кладбищенская Мироносицкая безприходная въ г. Торопцѣ.

Къ Благовещенской церкви приписана Троицкая.

Къ Севастіановской церкви приписана церковь въ селѣ Богородицкомъ.

Къ Пѣсновской церкви приписана Троицкая церковь въ селѣ Ново-Троицкомъ.

Къ Хворостьевской церкви приписана Богоявленская церковь бывшего погоста Псовца и Св. Мученик. Гурія, Самона и Авива—кладбищенская.

Къ Воскресенско-Любутской приписана церковь Николаевско-Любутская.

Къ Успенской церкви приписана церковь бывшего погоста Медвѣдова.

Къ Домовской церкви приписана Харитоновская и при ней состоитъ домовая церковь въ селѣ Ново-Знаменскомъ.

Г. ХОЛМЪ.

1	Богоявленскій	1	623	718	273
2	Николаевскій	2	704	837	»
3	Воскресенскій	1	1054	1149	»
	Итого	4	2381	2704	»
	Въ томъ числѣ сельскихъ прихожанъ	»	380	428	»

ХОЛМСКІЙ УЪЗДЪ.

Благочинія.

I. Священ. Беллавина.

4	Медовскій	1	386	385	270
5	Зуевскій	1	1313	1413	265
6	Макаровскій	1	411	461	250
	Итого	3	2110	2259	»

II. Священ. Лучанскаго.

7	Ратновскій	1	581	611	290
8	Каменскій	1	943	1036	300
9	Тухомичскій	1	605	644	310
10	Загорскій	1	442	466	292
11	Бедринскій	1	367	398	350
12	Даньковскій	1	1043	1105	300
13	Вадивцевскій	1	497	505	300
	Итого	7	4478	4765	»

III. Священ. Азелницкаго.

14	Захолонскій	1	444	417	350
15	Жуковичскій	1	223	246	300
16	Еленскій	1	269	290	320
17	Морховскій	1	542	621	230
18	Ровенскій	1	563	599	300
19	Воложскій	1	558	646	285
20	Столопенскій	1	450	480	300
	Итого	7	3049	3299	»

IV. Священ. Соловьева.

21	Канищевскій	1	605	671	350
22	Яхновскій	1	335	372	327
23	Голибецкій	1	748	804	240
24	Прилуцскій	1	321	341	260
25	Бвльковскій	1	517	557	300
26	Бончаровскій	1	333	341	300
27	Княжесельскій	1	225	358	300
	Итого	7	3084	3444	»

<i>V. Священ. Безсребренникова.</i>				
28	Николо-Хлавицкій	1	1266	1288 200
29	Темноборскій	1	490	556 230
30	Троице-Хлавицкій	1	1650	1798 200
31	Нѣмчиновскій	1	1327	1336 260
32	Локновскій	1	639	649 200
33	Спасоклинскій	1	849	849 215
34	Цевельскій	1	629	701 200
35	Полистовскій	1	1176	1270 240
36	Ратчинскій	1	398	327 250
	Итого	9	8424	8774 »
<i>VI. Священ. Карзова.</i>				
37	Жуковскій	1	470	548 349
38	Торопацкій	1	808	882 347
39	Говскій	1	367	392 300
40	Поповскій	1	515	581 350
41	Бологовскій	1	573	566 325
42	Бросенскій	1	413	454 300
43	Лучанскій	1	650	774 300
	Итого	7	3796	4197 »
	Въ томъ числѣ Старорусскаго уѣзда	»	25	31 »
	Всего въ Холмскомъ уѣздѣ.	44	27322	29442 »

ПРИМѢЧАНІЕ.

Къ Богоявленскому приходу приписана Тихвинская кладбищенская церковь.

Къ Николаевскому приходу приписана Вознесенская кладбищенская.

Къ Воскресенскому приходу приписана Георгіевская кладбищенская.

Въ Захоломскомъ приходѣ есть домовая церковь Дмитрія Митрополита Ростовскаго, въ селѣ Краснопольцѣ.

Къ Елинскому приходу приписана Христо-Рождественская, въ селѣ Соколовѣ.

Г. ПОРХОВЪ.

1	Троицкій соборъ	2	1010	1105	103
2	Николаевскій	1	397	432	»
3	Спасо-Преображенскій	1	857	965	»
	Итого	4	2264	2502	»
	Въ томъ числѣ сельскихъ при- хожанъ	»	1307	1419	»

УѢЗДЪ ПОРХОВСКІЙ.

Благочинія.

Г. Священ. Торопогрицкаго.

4	Высоцкій	2	2234	2383	120
5	Княжегорскій	1	453	508	120
6	Пажеревцкій	2	4409	4641	127
7	Вышегородскій	1	837	939	100
8	Дмитро-Горскій	1	1501	1578	120
9	Городовицкій	2	2014	2194	150
10	Шушеловскій	1	850	890	170
11	Дегожскій	2	1971	2095	160
	Итого	12	14269	15228	»

II. Священ. Соколова.

12	Дубровенскій	2	3090	3383	66
13	Подоклинскій	1	787	784	76
14	Демянскій	1	562	605	80
15	Богородицкій	1	769	781	75
16	Горскій	1	1239	1387	45
17	Ручьевскій	1	1126	1188	50
	Итого	7	7573	8128	»

III. Священ. Дружинина.

18	Тишинскій	1	643	693	100
19	Ясенскій	2	1892	1991	80
20	Жаборскій	1	1269	1333	75
21	Бородовичскій	1	1009	1091	70
22	Горомулинскій	1	523	531	115
23	Жедрицкій	1	1576	1725	100

24	Облуцкій	1	1114	1170	100	
25	Александровскій	1	601	630	100	
26	Карачуницкій	2	1558	1641	95	
	Итого	11	10187	10805	»	
	<i>IV. Священ. Карзова.</i>					
27	Полонскій	1	213	253	92	
28	Буригскій	1	254	289	100	
29	Сырковицкій	1	423	475	96	
30	Березскій	1	672	727	100	
31	Дновскій	1	1403	1512	119	
32	Скугорскій	1	618	683	100	
33	Гористинскій	1	954	1107	110	
34	Бѣльско-Устинскій	1	753	850	100	
	Итого	8	5290	5896	»	
	<i>V. Свящ. Востокова.</i>					
35	Бѣльскій	3	3583	4091	120	
36	Заклинскій	1	1060	1296	118	
37	Болчинскій	1	874	931	115	
38	Межницкій	1	700	768	115	
39	Михайловскій	2	2598	3075	130	
40	Моринскій	1	183	202	140	
41	Рвовскій	1	612	606	140	
42	Ясскій	1	1193	1421	130	
	Итого	11	10803	12390	»	
	<i>VI. Священ. Дубровскаго.</i>					
43	Солецкій	2	1522	1747	142	
44	Ретенскій	1	1586	1833	120	
45	Шкнятинскій	1	864	920	120	
46	Костыжицкій	1	1396	1580	90	
47	Опокскій	2	2109	2287	85	
48	Молочковскій	1	1188	1356	120	
49	Ильменскій	2	3539	2871	100	
50	Березскій	1	1285	1396	90	
	Итого	11	12489	13990	»	
	Всего въ Порховскомъ уѣздѣ.					
		64	62875	68939	»	

ПРИМЪЧАНІЕ.

Приписаны къ собору Іоанно-Предтеченская кладбищенская и домовая—при тюремномъ замкѣ.

Къ Николаевскому приходу приписана Покровская.

Къ Спасо-Преображенской церкви приписана Рождества Богородицы домовая церковь въ селѣ Нестеринѣ.

Къ Подоклинской церкви приписана деревянная, построенная помѣщикомъ Крекшинымъ.

Къ Ручьевской церкви приписана церковь во имя Тихвинской иконы Божіей Матери.

Въ Тишенскомъ приходѣ состоитъ домовая церковь въ селѣ Волышевѣ.

Въ Карачуницкомъ приходѣ особо построена церковь при Допухинскомъ инвалидномъ домѣ призрѣваемыхъ.

Въ Дновскомъ приходѣ особо построена кладбищенская церковь.

Въ Михайловскомъ погостѣ находится особо построенная церковь, нынѣ закрытая.

Къ Солецкой церкви приписана церковь Покровская въ селеніи Мусцахъ.

Въ Рвовскомъ приходѣ находится нынѣ закрытая деревянная церковь.

Въ Ретенскомъ приходѣ находится Николаевская деревянная церковь.

Къ Ильменской церкви приписана находящаяся въ томъ же погостѣ деревянная церковь Успенская.

Приходы единовѣрческихъ церквей.

1	Троицкій въ городѣ Псковѣ .	1	494	479	»
	Въ томъ числѣ прихожанъ изъ жителей другихъ губерній .	»	48	39	»
2	Троицкій въ деревнѣ Загорьѣ, Псковскаго уѣзда	1	1279	1385	37
3	Александро-Невскій въ погостѣ Вязѣ, Великолуцкаго уѣзда .	1	231	236	200
	Въ томъ числѣ прихожанъ изъ жителей другихъ губерній .	»	5	4	»

4	Ильинскій въ посадѣ Сольцахъ.	»	490	467	130
	Въ томъ числѣ прихожанъ изъ жителей другихъ губерній .	»	99	108	»
	Итого	3	2494	2567	»
	А всего въ Псковской епархіи православнаго, единовѣрческаго и раскольническаго	467	367873	392824	»
	Въ томъ числѣ изъ жителей другихъ губерній		557	610	»

Исчисленіе поверхности Псковской губерніи (*).

Географическое положеніе уѣздовъ.

1) Псковскій.

Между $57^{\circ} 25'$ и $58^{\circ} 5'$ широты и $1^{\circ} 30'$ долготы.

2) Островской.

Между 57° и $57^{\circ} 30'$ широты и 2° долготы.

3) Опочецкій.

Между $56^{\circ} 25'$ и $57^{\circ} 10'$ широты и 1° долготы.

4) Новоржевскій.

Между $56^{\circ} 40'$ и $57^{\circ} 15'$ широты и 1° долготы.

5) Великолукскій.

Между $56^{\circ} 10'$ и $56^{\circ} 50'$ широты и $1^{\circ} 30'$ долготы.

6) Торопецкій.

Между 56° и $56^{\circ} 45'$ широты и $1^{\circ} 30'$ долготы.

7) Холмскій.

Между $56^{\circ} 40'$ и $57^{\circ} 15'$ широты и 2° долготы.

8) Порховскій.

Между $57^{\circ} 20'$ и $58^{\circ} 5'$ широты и $1^{\circ} 30'$ долготы.

(*) Исчисленіе поверхности Россійской Имперіи, въ царствованіе Императора Александра II. Стрѣльбицкаго, С.-Петербургъ 1874 г.

ПРОСТРАНСТВО ПСКОВСКОЙ ГУБЕРНІИ.

У ъ з д ы.	□ верст.	□ миль.	□ кило- метровъ.
1) Псковскій	5576,2	115,25	6345,8
Въ томъ числѣ подъ озерами	449,6	9,28	511,7
На коихъ подъ островами .	16,6	0,34	18,9
2) Островской	4370,6	90,33	4973,8
Въ томъ числѣ подъ озер.	13,6	0,28	15,4
3) Опочецкій	4154,6	85,87	4728,0
Въ томъ числѣ подъ озер.	84,7	1,75	96,4
4) Новоржевскій	3306,5	68,34	3762,9
Въ томъ числѣ подъ озер.	58,7	1,22	66,8
5) Великолуцкій	4216,5	87,14	4798,5
Въ томъ числѣ подъ озер.	43,2	0,89	49,2
6) Торопецкій	5393,4	111,47	6137,8
Въ томъ числѣ подъ озер.	171,4	3,54	195,1
7) Холмскій	5763,6	119,12	6559,1
Въ томъ числѣ подъ озер.	50,4	1,04	57,4
8) Порховскій	6065,1	125,35	6902,2
Въ томъ числѣ подъ озер.	19,2	0,40	21,8
<hr/>			
Всего въ Псковск. губ.	38846,5	802,87	44208,1
Въ томъ числѣ подъ озерами	890,9	18,40	1013,9
На коихъ подъ островами .	16,6	0,34	18,9

Въ Псковскій уѣздъ включены два куска въ 19,2 □ в. = 0,40 □ миль = 21,8 □ километр., находящіеся въ Гдовскомъ уѣздѣ С.-Петербургской губерніи.

ОЗЕРА ПСКОВСКОЙ ГУБЕРНИИ.

НАЗВАНИЯ.	верст. □	миль. □	КИЛО- МЕТРОВЪ. □
<i>Псковскій уѣздъ.</i>			
Большое	1,7	0,03	1,9
Велью	2,0	0,04	2,3
Сѣвер. Велью	0,6	0,01	0,7
Псковское	3087,0	63,80	3513,1
Чудское (Шейпусъ)			
<p>Псковское съ Чудскимъ вычислены вмѣстѣ, изъ коихъ 1438,5 □ в. въ Гдовскомъ уѣздѣ, С.-Петербургской губернии, 736,6 □ в. въ Дерптскомъ уѣздѣ, Лифляндской губерни., 468,5 □ в. въ Вириандскомъ уѣздѣ, Эстляндской губернии и 443,4 въ Псковскомъ уѣздѣ.</p>			
<p>На части входящей въ этотъ уѣздъ острова:</p>			
Гдѣ с. Колпино	10,3	0,21	11,7
Три острова гдѣ пос. Александровскій	2,3	0,05	2,6
Острова у устья рѣки Великой . . .	4,0	0,08	4,5
Итого	16,6	0,34	18,9
Широкое	1,9	0,04	2,2
Итого	449,6	9,28	511,7
На коихъ подъ островами.	16,6	0,34	18,9
<i>Островской уѣздъ.</i>			
Бѣлое	4,9	0,10	5,6
Горохово	2,3	0,05	2,6
Лучно	2,4	0,05	2,7
Близъ дер. Наверезье	2,2	0,04	2,5
Подъ остальными	1,8	0,04	2,0
Итого	13,6	0,28	15,4

Опочецкій уѣздъ.

Буковецъ	1,1	0,02	1,2
Бѣлогоули	2,7	0,06	3,1
Близъ дер. Бабкиной	1,3	0,03	1,5
Быстрое	4,2	0,02	1,4
Велье	6,0	0,12	6,8
Влесно	1,0	0,02	1,1
Высокое	4,0	0,08	4,5
Велье близъ с. Масыгина	3,9	0,08	4,4
Веснебологъ	3,3	0,07	3,7
Верато	4,2	0,09	4,8
Гари	1,2	0,02	1,4
Близъ с. Заволочья	7,1	0,14	8,1
Кудо	1,2	0,02	1,4
Коложо	1,2	0,02	1,4
Крутцо	1,1	0,02	1,2
Катеное	7,1	0,14	8,1
Близъ дер. Камисары	1,2	0,02	1,4
Мегрово	1,6	0,03	1,8
Близъ с. Михайловскаго	1,6	0,03	1,8
Между Бѣлогоули и с. Михайловскимъ	1,3	0,03	1,5
Нивно	1,8	0,04	2,0
Паннское	1,2	0,02	1,4
Синовецъ	1,4	0,03	1,6
Близъ дер. Сукиной	3,8	0,08	4,3
Усвѣча	5,5	0,12	6,2
Изъ коихъ 2,2 <input type="checkbox"/> в. въ Невель- скомъ уѣздѣ, Витебской губерніи.			
Близъ дер. Худековой	1,4	0,03	1,6
Близъ с. Хвойно	2,0	0,04	2,3
Цвиль	3,1	0,06	3,5
Подъ остальными	13,4	0,28	15,2

И т о г о

84,7

1,75

96,4

Новоржевскій уѣздъ.

Аршо	4,0	0,08	4,5
Бардово	1,2	0,02	1,4
Березово	2,1	0,04	2,3
Вода	2,0	0,04	2,3
Близъ дер. Вѣжно	1,4	0,03	1,6
Дубецъ	10,9	0,22	12,4
Близъ с. Знаменскаго	13,5	0,28	15,3

Ильсто	1,8	0,04	2,0
Каменное	4,2	0,09	4,8
Кудеверъ	2,0	0,04	2,3
Орѣховое	1,0	0,02	1,1
Пыщо	2,8	0,06	3,2
Удос	1,3	0,03	1,5
Шершно	3,5	0,07	4,0
Подъ остальными	7,0	0,14	8,0
И т о г о	58,7	1,22	66,8
<i>Великолукій уѣздъ.</i>			
Але	4,1	0,09	4,7
Близъ дер. Брюхновой	1,6	0,03	1,8
Волчье	1,3	0,03	1,5
Вей	2,1	0,04	2,3
Гродно	1,1	0,02	1,2
Долгое	1,0	0,02	1,1
Близъ дер. Кисловой	3,1	0,06	3,5
Близъ с. Локнова	6,0	0,12	6,8
Оскля	1,8	0,04	2,0
Изъ коихъ 0,9 <input type="checkbox"/> в. въ Невельскомъ уѣздѣ, Витебской губерніи.			
Близъ с. Савина	2,0	0,04	2,3
Сорито	7,5	0,15	8,5
Изъ коихъ 2,0 <input type="checkbox"/> в. въ Невельскомъ уѣздѣ, Витебской губерніи.			
Ужо	9,6	0,20	10,9
Подъ остальными	4,9	0,10	5,6
И т о г о	43,2	0,89	49,2
<i>Торопецкій уѣздъ.</i>			
Грядецкое	3,2	0,06	3,6
Двинье и Велинское	46,5	0,96	52,9
Житово	1,0	0,02	1,1
Близъ с. Житово	1,3	0,03	1,5
Заликовое	5,0	0,10	5,7
Жижицкое	51,9	1,07	59,1
Кодосно	3,8	0,08	4,3
Куденское	7,4	0,15	8,4
Котово	1,0	0,02	1,1
Лука	2,0	0,04	2,3
Лобно	4,7	0,10	5,3

Нерето	1,9	0,04	2,2
Близь с. Орѣховки	4,4	0,09	5,0
Близь с. Песно	2,2	0,04	2,5
Ручейское	2,1	0,04	2,4
Ракошне	1,9	0,04	2,2
Савинское	2,1	0,04	2,4
Сельское	4,0	0,08	4,5
Соломенное	7,5	0,15	8,5
Стрѣжно	1,0	0,02	1,1
Близь с. Слободка	2,0	0,04	2,3
Умень	2,0	0,04	2,3
Яссы	5,8	0,12	6,6
Подъ остальными	6,7	0,14	7,6
И т о г о	171,4	3,54	195,1
<i>Холмскій уѣздъ.</i>			
Дулово	6,0	0,12	6,8
Исурьевское	1,7	0,03	1,9
Межницкое	1,2	0,02	1,4
Полисто	24,5	0,51	27,9
Русское	3,3	0,07	3,7
Суслянское	1,8	0,04	2,0
Цевло	6,5	0,13	7,4
Подъ остальными	5,5	0,12	6,2
И т о г о	50,4	1,04	57,4
<i>Порховскій уѣздъ.</i>			
Городенское	2,8	0,06	3,2
Докно	2,9	0,06	3,3
Близь дер. Облучье	1,2	0,02	1,4
Радилдовское	4,7	0,10	5,3
Близь дер. Уза	2,1	0,04	2,4
Подъ остальными	5,5	0,12	6,2
И т о г о	19,2	0,40	21,8
Всего въ губерніи подъ озерами.			
	890,9	18,40	1013,9
На коижъ подъ островами.			
	16,6	0,34	18,9

О ЧИСЛѢ ЖИТЕЛЕЙ
ПО СОСЛОВІЯМЪ.
за 1874 годъ.

Наименованіе сословіи.	Губерн. городъ Псковъ.		Безъ-уѣздный городъ Печеры.		Посадъ Александровскій.	
	Муж.	Жен.	Муж.	Ж.	Муж.	Жен.
<i>I. Дворянъ.</i>						
1) Потомственныхъ	529	518	7	11	»	»
2) Личныхъ	1086	809	2	2	8	10
<i>II. Духовенства:</i>						
1) Право-благославнаго монашествующаго	497	268	25	19	12	19
2) Единовѣрческаго блага	8	38	17	»	»	»
3) Римско-Католическаго	5	6	»	»	»	»
4) Евангелич.-Лютеранскаго	2	»	»	»	»	»
<i>III. Городскихъ сословіи:</i>						
1) Почетн. гражданъ: (потомственныхъ личныхъ)	43	43	»	»	»	»
2) Кушцовъ	114	136	»	»	»	»
3) Мѣщанъ	248	272	79	65	102	92
4) Цѣховыхъ	1569	1990	192	199	350	388
<i>IV. Сельскихъ сословіи.</i>						
1) Крестьянъ всѣхъ наимен.	222	176	»	»	»	»
2) Колонистовъ	2456	2510	272	379	789	905
<i>V. Военныхъ сословіи:</i>						
1) Регулярныхъ войскъ	»	»	»	»	»	»
2) Безсрочно и временно-отпускныхъ	2209	»	»	»	»	»
3) Отставныхъ нижнихъ чиновъ, солдатскихъ женъ и дочерей	326	»	8	»	32	»
4) Солдатскихъ дѣтей и кантонистовъ	658	1478	22	52	29	92
<i>VI. Иностран. подданныхъ</i>	369	»	7	»	21	»
<i>VII. Лицъ, не принадлежащихъ къ вышепоказаннымъ разрядамъ</i>	54	56	»	1	»	»
Итого	23	27	»	»	»	»
Итого	10420	8333	631	728	1343	1506

Уездъ Псковскій.		Уездный городъ Островъ.		Уездъ Островскій.		Уездный городъ Опочка.		Уездъ Опочецкій.	
Муж.	Жен.	Муж.	Жен.	Муж.	Жен.	Муж.	Жен.	Муж.	Жен.
58	57	57	67	118	118	72	86	93	106
12	5	54	55	13	18	53	76	6	8
602	798	38	49	462	658	57	72	468	596
15	»	»	»	»	»	»	»	7	»
2	4	»	»	»	»	»	»	»	»
»	»	»	»	»	»	»	»	»	»
»	»	»	»	»	»	»	»	»	»
1	1	1	3	2	»	2	1	4	4
»	»	1	»	18	17	»	»	3	2
45	44	145	152	53	57	164	188	63	82
172	179	482	520	332	358	586	692	141	172
»	»	46	64	»	»	9	9	»	»
69210	74935	678	596	55657	57707	316	476	43847	46381
»	»	»	»	1	1	3	1	»	»
»	»	150	»	»	»	160	»	»	»
1677	»	87	»	1360	»	62	»	1125	»
956	1656	49	338	748	2022	42	391	451	1186
457	»	117	»	626	»	12	»	309	»
9	12	7	5	12	9	»	»	13	13
93	96	»	»	50	52	»	»	67	41
73309	77787	1912	1849	59452	61017	1538	1992	46597	48591

Наименование сословій.	Уѣзд- ный г. Новор- жевъ.		Уѣздъ Новоржев- скій.		Уѣздный гор. Вели- кіе Луки.	
	М.	Ж.	Муж.	Жен.	Муж.	Жен.
<i>I. Дворянъ.</i>						
1) Потомственныхъ	47	45	105	142	133	158
2) Личныхъ	67	60	8	10	74	107
<i>II. Духовенства.</i>						
1) Право-блага	17	28	439	568	182	157
славнаго монашествующаго	»	»	»	»	5	58
2) Единовѣрскаго блага	»	»	»	»	»	»
3) Римско-Католическаго	»	»	»	»	»	»
4) Евангелич.-Лютеранскаго	»	»	»	»	»	»
<i>III. Городскихъ сословій.</i>						
1) Почетн. потомственныхъ	»	»	»	»	10	13
гражданъ личныхъ	»	»	34	35	»	»
2) Купцовъ	40	41	86	91	74	80
3) Мѣщанъ	233	345	498	537	1069	1376
4) Цѣховыхъ	»	»	»	»	28	30
<i>IV. Сельскихъ сословій.</i>						
1) Крест. всѣхъ наименован.	166	188	36339	38312	592	630
2) Колонистовъ	»	»	»	»	»	»
<i>V. Военныхъ сословій.</i>						
1) Регулярныхъ войскъ	117	»	»	»	128	»
2) Безсрочно и временно-от- пускныхъ	36	»	970	»	81	»
3) Отставныхъ нижнихъ чи- новъ, солдатскихъ женъ и дочерей	63	178	436	1368	112	506
5) Солдатскихъ дѣтей и кан- тонистовъ	45	»	315	»	112	»
<i>VI. Иностран. подданныхъ</i>	»	»	9	»	6	1
<i>VII. Лицъ, не принадлежа- щихъ къ вышепоказаннымъ разрядамъ</i>	»	»	12	15	22	13
Итого	831	885	39251	41078	2628	3129

Уѣздъ Великолук.		Уѣздный городъ Торопецъ		Уѣздъ Торопецкій.		Уѣздный городъ Холмъ.		Уѣздъ Холмскій.	
Муж.	Жен.	Муж.	Жен.	Муж.	Жен.	Муж.	Жен.	Муж.	Жен.
132	218	68	103	208	362	42	60	184	256
37	49	79	99	12	13	49	31	29	28
472	542	149	141	329	538	38	60	359	481
»	»	4	»	»	»	»	»	»	»
2	3	»	»	»	»	»	»	»	»
»	»	»	»	»	»	»	»	»	»
»	»	»	»	»	»	»	»	»	»
»	»	23	23	»	»	»	»	»	»
10	8	»	»	»	»	»	»	»	»
20	6	68	106	9	6	168	168	23	14
642	749	1440	1796	776	868	1662	1892	235	298
»	»	»	»	»	»	»	»	»	»
36581	38024	207	220	23470	26143	144	151	24260	26294
»	»	»	»	»	»	»	»	»	»
»	»	139	»	»	»	131	»	»	»
1122	»	69	»	827	»	66	»	733	»
522	2086	71	282	391	1196	60	168	304	979
312	»	68	»	343	»	46	»	274	»
14	13	»	»	»	»	3	2	16	18
119	129	7	7	62	92	»	»	75	65
39985	41824	2392	2777	26494	29218	2409	2532	26492	28433

Наименованіе сословій.	Уѣздн. г. Порховъ.		Посадъ Сольцы.		Уѣздъ Порховскій	
	М.	Ж.	Муж	Жен	Муж.	Жен.
<i>I. Дворянъ.</i>						
1) Потомственныхъ	51	65	9	6	216	259
2) Личныхъ	56	69	19	17	29	26
<i>II. Духовенства:</i>						
1) Право-бѣлаго	123	47	14	21	518	631
славнаго (монашествующаго	>	>	>	>	8	>
2) Единовѣрческаго	>	>	2	4	>	>
3) Римско-Католическаго	>	>	>	>	>	>
4) Евангелич.-Лютеранскаго	>	>	>	>	>	>
<i>III. Городскихъ сословій:</i>						
1) Почетн. (потомственныхъ	>	>	>	>	1	2
гражданъ) личныхъ	>	>	>	>	13	12
2) Купцовъ	96	119	128	131	186	186
3) Мѣщанъ	708	866	1643	1980	1044	1092
4) Цеховыхъ	76	59	62	77	>	>
<i>IV. Сельскихъ сословій.</i>						
1) Крест. всехъ наименован.	219	290	276	298	56942	60619
2) Колонистовъ	>	>	>	>	>	>
<i>V. Военныхъ сословій.</i>						
1) Регулярныхъ войскъ	130	>	>	>	>	>
2) Безсрочно и временно-отпущенныхъ	59	>	52	>	1487	>
3) Отставныхъ нижнихъ чиновъ, солдатскихъ женъ и дочерей	50	230	56	124	1218	1887
4) Солдатскихъ дѣтей и кантонистовъ	28	>	37	>	562	>
<i>VI. Иностран. подданныхъ</i>	>	>	>	>	53	>
<i>VII. Лицъ, не принадлежащихъ къ вышепоказаннымъ разрядамъ</i>	>	>	>	>	308	320
Итого	1596	1745	2298	2658	62585	65034

Итого въ городахъ.		Итого въ уѣздахъ.		ВСЕГО въ губерніи.	
Мужеск.	Женск.	Мужеск.	Женск.	Мужеск.	Женск.
1015	1119	1114	1518	2129	2637
1547	1335	146	157	1693	1492
1152	881	3716	4812	4868	5693
34	96	30	>	64	96
7	10	4	7	11	17
2	>	>	>	2	>
2	6	>	>	2	6
79	83	8	7	87	90
115	136	78	74	193	210
1312	1414	485	486	1797	1900
9934	12044	3840	4253	13774	16297
443	415	>	>	443	415
6115	6643	346306	368412	352421	375055
3	1	1	1	4	2
3164	>	>	>	3164	>
878	>	9301	>	10179	>
1212	3839	5026	12380	6238	16219
862	>	3198	>	4060	>
70	65	126	65	196	130
52	47	786	810	838	857
27998	28134	374165	392982	402163	421116

Сравненіе общихъ итоговъ съ таковыми же по исчисленію 1860 года даетъ слѣдующія данныя:

Названіе сословій.	Число жите- лей об. пола.		Болѣ или менѣе.
	Въ 1860 г.	Въ 1870 г.	
<i>I. Дворянъ.</i>			
1) Потомственныхъ	3602	4644	+ 1042
2) Личныхъ	2564	3115	+ 551
<i>II. Духовенства.</i>			
1) Православнаго ^{(бѣлаго}	8267	10061	+ 1794
_{(монашествующаго}	191	171	— 20
2) Единовѣрческаго бѣлаго	34	10	— 24
3) Римско-Католическаго	2	2	— 0
4) Евангелическо-Лютеранскаго	9	7	— 2
<i>III. Городскихъ сословій.</i>			
1) Почетныхъ ^{(потомственныхъ}	106	162	+ 56
гражданъ _{(личныхъ}	27	391	+ 364
2) Купцовъ	5558	3559	— 1999
3) Мѣщанъ	30248	29488	— 760
4) Цеховыхъ	1516	881	— 635
<i>IV. Сельскихъ сословій.</i>			
1) Крестьянъ всѣхъ наименованій	632210	684768	+ 52558
2) Колонистовъ	7	10	+ 3
<i>V. Военныхъ сословій.</i>			
1) Регулярныхъ войскъ	8403	3201	— 5202
2) Безсрочно и временно-отпускн.	5517	7620	+ 2103
3) Оставныхъ нижнихъ чиновъ, сол- датскихъ женъ и дочерей	14058	21679	+ 7621
4) Солдатск. дѣтей и кантонистовъ.	3846	3777	— 69
<i>VI. Иностранныхъ подданныхъ</i>	203	390	+ 187
<i>VII. Лицъ, не принадлежащихъ къ вышепоказаннымъ разрядамъ</i>	2993	1765	— 1228
Итого	719361	775701	+ 56340

О ЧИСЛѢ ЖИТЕЛЕЙ
ПО ВЪРОИСПОВѢДАНІЯМЪ
за 1874 годъ.

Кавихъ вѣроисповѣданій.	Губернск. городъ Псковъ.		Пригородъ Печеры.		Посадъ Александровскій.	
	Муж.	Жен.	Муж.	Жен.	Муж.	Жен.
I. Православнаго	8079	6675	605	694	1327	1490
II. Единовѣрческаго	57	53	2	3	2	2
III. Раскольниковъ	98	135	»	»	»	»
IV. Армяно - Григоріанскаго	»	»	»	»	»	»
V. Римско-Католическаго	940	428	2	4	7	8
VI. Лютеранскаго	911	791	20	27	7	6
VII. Еврейскаго	324	251	2	»	»	»
VIII. Магометанскаго	11	»	»	»	»	»
Итого	10420	8333	631	728	1343	1506

Уѣздъ Псковскій.		Уѣздный городъ Островъ.		Уѣздъ Островскій		Уѣздный городъ Опочка.		Уѣздъ Опочецкій	
Муж.	Жен.	Муж.	Жен.	Муж.	Жен.	Муж.	Жен.	Муж.	Жен.
68591	73011	1568	1577	58618	60179	1330	1786	45454	47471
1778	1771	»	»	6	5	»	»	10	13
1657	1890	4	6	68	69	15	19	1014	967
»	»	1	»	»	»	»	»	»	»
46	61	59	43	172	214	50	49	22	20
1133	921	128	81	574	537	59	47	93	115
104	133	151	142	14	13	83	91	4	5
»	»	1	»	»	»	1	»	»	»
73309	77787	1912	1849	59452	61017	1538	1992	46597	48591

Какихъ вѣроисповѣданій.	Уѣздный гор. Новоржевъ.		Уѣздъ Новоржевскій.		Уѣздный гор. Великіе Луки.	
	Муж.	Жен.	Муж.	Жен.	Муж.	Жен.
I. Православнаго .	692	755	38224	39903	2430	2943
II. Единовѣрческаго .	21	20	186	187	>	>
III. Раскольниковъ .	17	22	622	764	2	1
IV. Армяно - Григоріанскаго .	>	>	>	>	>	>
V. Римско-Католическаго .	41	29	64	65	56	62
VI. Лютеранскаго .	24	26	147	148	35	32
VII. Еврейскаго .	34	33	8	11	105	91
VIII. Магометанскаго .	2	>	>	>	>	>
Итого .	831	885	39251	41078	2628	3129

Уѣздъ Великолуцкій.	Уѣздный городъ Торопецъ.		Уѣздъ Торопецкій.		Уѣздный городъ Холмъ.		Уѣздъ Холмскій.		
	Муж.	Жен.	Муж.	Жен.	Муж.	Жен.	Муж.	Жен.	
39080	40823	2215	2630	25428	28061	2301	2440	26019	27959
89	91	>	>	>	>	>	>	>	>
453	503	>	>	2	4	>	>	>	>
>	>	>	>	>	>	>	>	>	>
111	128	24	42	103	99	18	17	51	46
183	201	107	81	924	1007	40	32	371	362
69	78	45	54	37	47	50	43	51	66
>	>	1	>	>	>	>	>	>	>
39985	41824	2392	2777	26494	29218	2409	2532	26492	28433

Какихъ вѣроисповѣданій.	Уѣздный городъ Порховъ		Посадъ Солицы		Уѣздъ Порховскій	
	Муж.	Жен.	Муж.	Жен.	Муж.	Жен.
I. Православнаго	1474	1618	1049	1049	54048	56525
II. Единовѣрческаго	»	»	399	434	72	74
III. Раскольниковъ	»	»	824	1155	8139	8126
IV. Армяно - Григоріанскаго	»	»	»	»	»	»
V. Римско-Католическаго	39	35	3	3	54	51
VI. Лютеранскаго	38	44	6	6	243	244
VII. Еврейскаго	45	48	17	11	29	14
VIII. Магометанскаго	»	»	»	»	»	»
Итого	1596	1745	2298	2658	62585	65034

Итого въ городахъ.		Итого въ уѣздахъ.		ВСЕГО въ губерніи.	
Мужск.	Женск.	Мужск.	Женск.	Мужск.	Женск.
23070	23657	355462	373932	378532	397589
481	512	2141	2141	2622	2653
960	1338	11955	12323	12915	13661
1	»	»	»	1	»
1239	690	623	684	1862	1374
1375	1173	3668	3535	5043	4708
856	764	316	367	1172	1131
16	»	»	»	16	»
27998	28134	374165	292982	402163	421116

Сравненіе общихъ итоговъ съ таковыми же по ичислянію 1860 года даетъ слѣдующія данныя:

Наименованіе вѣроисповѣданій.	Число жите-лей об. пола.		Болѣе или менѣе.
	Въ 1860 г.	Въ 1870 г.	
I. Православнаго	704632	731978	+27346
II. Единовѣрческаго	3182	5205	+ 2023
III. Раскольниковъ	8081	26685	+18604
IV. Армяно-Григоріанскаго	42	1	— 41
V. Римско-Католическаго.	1904	2812	+ 908
VI. Лютеранскаго	1132	6917	+ 5785
VII. Еврейскаго	340	2057	+ 1717
VIII. Магометанскаго.	48	46	— 2
Итого	719361	775701	+56340

ДВИЖЕНИЕ НАСЕЛЕНИЯ

ПСКОВСКОЙ ГУБЕРНИИ

СЪ 1870 — 1874 ГОДЪ.

А. Р О Д И Н Ъ

	З А К О Н Н О							
	1870.		1871.		1872.		1873.	
	М.	Ж.	М.	Ж.	М.	Ж.	М.	Ж.
Въ городахъ.								
Псковъ	264	226	241	231	231	230	249	240
Островъ	57	63	69	60	100	83	68	52
Опочкѣ	63	58	59	61	51	56	52	58
Новоржевъ	19	25	19	18	20	21	22	20
Велик-Лука хъ.	66	76	87	79	74	78	99	96
Торопцѣ	73	69	74	68	90	80	75	87
Холмъ	89	95	109	98	101	123	87	114
Порховъ	49	46	55	56	55	63	49	63
Пос. Сольцахъ.	90	87	78	66	95	60	59	48
Итого	772	745	791	737	817	794	760	778
Въ уѣздахъ:								
Псковскомъ	3289	3185	3277	3134	3539	3377	3624	3501
Островскомъ	2468	2400	2641	2567	2576	2391	2841	2816
Опочецкомъ	1846	1816	2097	1998	2230	2143	2247	2198
Новоржевск.	1678	1733	1825	1773	1825	1785	1969	2004
Великолукк.	1818	1779	1931	1873	1944	1910	2185	2150
Торопецкомъ	1674	1658	1258	1293	1353	1343	1533	1456
Холмскомъ	1414	1344	1323	1316	1498	1424	1640	1503
Порховскомъ	2110	1957	2363	2355	2550	2436	2633	2507
Итого	16297	15872	16715	16309	17515	16809	18672	18135
Всего въ губ.	17069	16617	17506	17046	18332	17603	19432	18913

И Н И Ц Е С Ъ .

Р О Ж Д Е Н Н Ы Х Ъ .

1874.	И Т О Г О .			СРЕДНЕЕ ЧИСЛО.			
	М.	Ж.	Об. п.	М.	Ж.	Об. п.	
270	221	1255	1148	2403	251,0	229,6	480,6
51	44	345	302	647	69,0	60,4	129,4
53	49	278	282	560	55,6	56,4	112,0
24	21	104	105	209	20,8	21,0	41,8
80	79	406	408	814	81,2	81,6	162,8
108	86	422	390	812	84,4	78,0	162,4
130	92	516	522	1038	103,2	104,4	207,6
68	55	276	283	559	55,2	56,6	111,8
83	60	405	321	726	81,0	64,2	145,2
867	707	4007	3761	7768	801,4	752,2	1553,6
3769	3609	17498	16806	34304	3499,6	3361,2	6860,8
2910	2849	13436	13023	26459	2687,2	2604,6	5291,8
2388	2265	10308	10420	21228	2161,6	2084,0	4245,6
1990	1927	9287	9222	18509	1857,4	1844,4	3701,8
2189	2117	10067	9829	19896	2013,4	1965,8	3979,2
1558	1529	7376	7279	14655	1475,2	1455,8	2831,0
1609	1509	7484	7096	14580	1496,8	1419,2	2916,0
2801	2602	12457	11857	24314	2491,4	2371,4	4862,8
19214	18407	88413	85532	173945	17688,6	17106,4	34789,0
20081	19114	92420	89293	181713	18484,0	17858,6	36342,6

	Н Е З А К О Н							
	1870.		1871.		1872.		1873.	
	М.	Ж.	М.	Ж.	М.	Ж.	М.	Ж.
Въ городахъ:								
Псковъ	59	55	41	51	42	42	37	38
Островъ	6	3	11	11	10	6	3	12
Опочкв.	13	1	6	8	9	7	5	5
Новоржевъ	2	8	2	1	3	4	10	4
Великихъ-Лукахъ	17	16	6	8	17	8	15	11
Торопцъ	11	7	7	9	5	9	14	12
Холмъ	8	9	2	2	2	2	4	3
Порховъ	9	11	4	1	4	4	1	4
Посадъ Сольцахъ	48	60	50	63	52	60	49	54
Итого	173	170	129	154	144	142	138	143
Въ уѣздахъ:								
Псковскомъ	169	170	153	176	171	171	173	186
Островскомъ	37	39	51	53	38	47	55	48
Опочецкомъ	90	90	87	79	97	90	90	92
Новоржевскомъ	85	86	97	90	88	100	88	98
Великолукскомъ	100	82	106	105	101	122	132	122
Торопецкимъ	82	78	89	86	74	84	99	84
Холмскомъ	57	48	62	65	57	76	56	65
Порховскомъ	498	530	476	471	521	493	523	518
Итого	1118	1123	1121	1125	1147	1183	1216	1213
Всего въ губерніи.	1291	1293	1250	1279	1291	1325	1354	1356

Н О Р О Ж Д Е Н Н Ы Х Ъ.								
1874.		И Т О Г О.			СРЕДНЕЕ ЧИСЛО.			
М.	Ж.	М.	Ж.	Об. п.	М.	Ж.	Об. п.	
42	49	221	235	456	44,2	47,0	91,2	
5	4	35	36	71	7,0	7,2	14,2	
7	7	40	28	68	8,0	5,6	13,6	
5	3	22	20	42	4,4	4,0	8,4	
5	11	60	54	114	12,0	10,8	22,8	
19	11	56	48	104	11,2	9,6	20,8	
4	3	20	19	39	4,0	3,8	7,8	
7	7	25	27	52	5,0	5,4	10,4	
52	59	251	296	547	50,2	59,2	109,4	
146	154	730	763	1493	146,0	152,6	298,6	
189	184	855	887	1742	171,0	177,4	348,4	
59	66	240	253	493	48,0	50,6	98,6	
99	97	463	448	911	92,6	89,6	182,2	
101	99	459	473	932	91,8	94,6	186,4	
130	121	569	552	1121	113,8	110,4	224,2	
88	101	432	433	865	86,4	86,6	173,0	
63	67	295	321	616	59,0	64,2	123,2	
556	529	2574	2541	5115	514,8	508,2	1023,0	
1285	1264	5887	5908	11795	1177,4	1181,6	2359,0	
1431	1418	6617	6671	13288	1323,4	1334,2	2657,6	

	В С							
	1870.		1871.		1872.		1873.	
	М.	Ж.	М.	Ж.	М.	Ж.	М.	Ж.
Въ городахъ:								
Псковъ	323	281	282	282	273	272	286	278
Островъ	63	66	80	71	110	89	71	64
Опочкѣ	76	59	65	69	60	63	57	63
Новоржевъ	21	33	21	19	23	25	32	24
Велик.-Лукажъ	83	92	93	87	91	86	114	107
Торопцъ	86	76	81	77	95	89	89	99
Холмъ	97	104	111	100	103	125	91	117
Порховъ	58	57	59	57	59	67	50	67
Пос. Сольцахъ	138	147	128	129	147	120	108	102
Итого	945	915	920	891	961	936	898	921
Въ уѣздахъ:								
Псковскомъ	3458	3355	3430	3310	3710	3548	3797	3687
Островскомъ	2505	2439	2692	2620	2614	2438	2896	2864
Опочецкомъ	1936	1906	2184	2077	2327	2233	2337	2290
Новоржевск.	1763	1819	1922	1863	1913	1885	2057	2102
Великолук.	1918	1861	2037	1978	2045	2032	2317	2272
Торопецкомъ	1756	1736	1347	1379	1427	1427	1632	1540
Холмскомъ	1471	1392	1385	1381	1555	1500	1696	1568
Порховскомъ	2608	2487	2839	2826	3074	2929	3156	3025
Итого	17415	16995	17836	17434	18662	17992	19888	19348
Всего въ губ.	18360	17910	18756	18325	19623	18928	20786	20269

	Е Г О.							
	1874.		И Т О Г О.			СРЕДНЕЕ ЧИСЛО.		
	М	Ж.	М.	Ж.	Об. п.	М.	Ж.	Об. п.
	312	270	1476	1383	2859	295,2	276,6	571,8
	56	48	380	338	718	76,0	67,6	143,6
	60	56	318	310	628	63,6	62,0	125,6
	29	24	126	125	251	25,2	25,0	50,2
	85	90	466	462	928	93,2	92,4	185,6
	127	97	478	438	916	95,6	87,6	183,2
	134	95	536	541	1077	107,2	108,2	215,4
	75	62	301	310	611	60,2	62,0	122,2
	135	119	656	617	1273	131,2	123,4	254,6
	1013	861	4737	4524	9261	947,4	904,8	1852,2
	3958	3793	18253	17693	35946	3650,6	3538,6	7189,2
	2969	2915	13676	13276	26952	2735,2	2655,2	5390,4
	2487	2362	11271	10868	22139	2254,2	2173,6	4427,8
	2091	2026	9746	9695	19441	1949,2	1939,0	3888,2
	2319	2238	10636	10381	21017	2127,2	2076,2	4203,4
	1646	1630	7808	7712	15520	1561,6	1542,4	3104,0
	1672	1576	7879	7417	15296	1575,8	1483,4	3059,2
	3357	3131	15031	14398	29429	3006,2	2879,6	5885,8
	20499	19671	94300	91440	185740	18860,0	18288,0	27148,0
	21512	20532	99037	95964	195001	19807,4	19192,8	39000,2

ЧИСЛО РОДИВШИХСЯ

въ городахъ

Мѣсяцы.	ЗАКОННО							
	1870.		1871.		1872.		1873.	
	М.	Ж.	М.	Ж.	М.	Ж.	М.	Ж.
Мартъ . . .	2086	2059	1800	1866	1524	1471	1729	1753
Апрѣль . . .	1376	1343	1209	1223	1326	1350	1459	1359
Май	1270	1218	1328	1196	1395	1319	1459	1438
Юнь	1368	1304	1446	1368	1609	1499	1613	1616
Юль	1444	1420	1545	1498	1615	1557	1751	1688
Августъ . . .	1390	1370	1369	1387	1448	1408	1526	1493
Сентябрь . . .	1232	1220	1177	1202	1346	1283	1594	1593
Октябрь . . .	1479	1480	1632	1551	1652	1495	1770	1697
Ноябрь	1306	1249	907	896	1603	1491	1589	1506
Декабрь . . .	766	757	968	831	833	829	980	928
Январь	1533	1435	2206	2118	2324	2230	2096	1993
Февраль . . .	1819	1762	1919	1910	1657	1671	1866	1849
Итого	17069	16617	17506	17046	18332	17603	19432	18913

НЕЗАКОННО

Мартъ	145	142	130	137	101	110	133	128
Апрѣль	117	117	78	106	88	107	106	89
Май	109	104	99	102	105	106	99	77
Юнь	89	99	96	104	111	122	102	104
Юль	110	93	127	105	103	113	105	127
Августъ	100	107	99	106	115	108	121	92
Сентябрь	104	94	83	102	102	92	103	113
Октябрь	108	122	128	128	120	109	121	142
Ноябрь	89	104	87	78	115	117	123	117
Декабрь	75	76	75	70	66	70	76	72
Январь	128	116	141	127	146	143	128	152
Февраль	117	119	107	114	119	128	137	143
Итого	1291	1293	1250	1279	1291	1325	1354	1356

ПО ВРЕМЕНИ ГОДА.

и уѣздахъ.

РОЖДЕННЫХЪ.

1874.	Итого.			СРЕДНЕЕ ЧИСЛО.			
	М.	Ж.	Об. п.	М.	Ж.	Об. п.	
1978	1832	9117	8981	18098	1823,4	1796,2	3619,6
1323	1313	6693	6588	13281	1338,6	1317,6	2656,2
1469	1406	6921	6577	13498	1384,2	1315,4	2699,6
1643	1511	7679	7298	14977	1535,8	1459,6	2995,4
1643	1607	7998	7770	15768	1599,6	1554,0	3153,6
1524	1465	7257	7123	14380	1451,4	1424,6	2876,0
1538	1441	6907	6739	13646	1381,4	1347,8	2729,2
1988	1886	8521	8109	16630	1704,2	1621,8	3326,0
1349	1299	6754	6441	13195	1350,8	1288,2	2639,0
1261	1148	4808	4493	9301	961,6	898,6	1860,2
2327	2294	10486	10070	20556	2097,2	2014,0	4111,2
2018	1912	9279	9104	18383	1855,8	1820,8	3676,6
20081	19114	92420	89293	181713	18484,0	17858,6	36342,6

РОЖДЕННЫХЪ.

129	118	638	635	1273	127,6	127,0	254,6
108	105	497	524	1021	99,4	104,8	204,2
119	114	531	503	1034	106,2	100,6	206,8
131	121	529	550	1079	105,8	110,0	215,8
113	112	558	550	1108	111,6	110,0	221,6
118	122	553	535	1088	110,6	107,0	217,6
111	109	503	510	1013	100,6	102,0	202,6
132	136	609	637	1246	121,8	127,4	249,2
116	109	530	525	1055	106,0	105,0	211,0
82	82	374	370	744	74,8	74,0	148,8
156	149	699	687	1386	139,8	137,4	277,2
116	141	596	645	1241	119,2	129,0	248,2
1431	1418	6617	6671	13288	1323,4	1334,2	2657,6

Зимою Осен. Дѣлом Весн.

Мѣсяцы.	В С							
	1870.		1871.		1872.		1873.	
	М.	Ж.	М.	Ж.	М.	Ж.	М.	Ж.
Мартъ	2231	2201	1930	2003	1625	1581	1862	1881
Апрѣль	1493	1460	1287	1329	1414	1457	1565	1448
Май	1379	1322	1427	1298	1500	1425	1558	1515
Юнь	1457	1403	1542	1472	1720	1621	1715	1720
Юль	1554	1513	1672	1603	1718	1670	1856	1815
Августъ	1490	1477	1468	1493	1563	1516	1647	1585
Сентябрь	1336	1314	1260	1304	1448	1375	1697	1706
Октябрь	1587	1602	1760	1679	1772	1604	1891	1839
Ноябрь	1395	1353	994	974	1718	1608	1712	1623
Декабрь	841	833	1043	901	899	899	1056	1000
Январь	1661	1551	2347	2245	2470	2373	2224	2145
Февраль	1936	1881	2026	2024	1776	1799	2003	1992
Итого	18360	17910	18756	18325	19623	18928	20786	20269

Особо въ

ЗАКОННО

Мартъ	70	69	68	61	60	76	68	53
Апрѣль	67	61	52	53	65	72	60	64
Май	59	49	66	52	64	61	60	79
Юнь	65	65	63	69	59	70	69	61
Юль	67	57	89	60	72	72	70	70
Августъ	52	76	56	59	83	64	63	61
Сентябрь	65	69	54	54	61	52	53	60
Октябрь	69	74	83	79	85	63	71	69
Ноябрь	61	54	60	55	70	70	55	73
Декабрь	58	46	60	55	55	56	46	55
Январь	73	58	82	81	82	82	76	63
Февраль	66	67	58	59	61	56	69	70
Итого	772	745	791	737	817	794	760	778

Е Г О.							
1874.		И Т О Г О.			СРЕДНЕЕ ЧИСЛО.		
М.	Ж.	М.	Ж.	Об. п.	М.	Ж.	Об. п.
2107	1950	9755	9616	19371	1951,0	1923,2	3874,2
1431	1418	7190	7112	14302	1438,0	1422,4	2860,4
1588	1520	7452	7080	14532	1490,4	1416,0	2906,4
1774	1632	8208	7848	16056	1641,6	1569,6	3211,2
1756	1719	8556	8320	16876	1711,2	1664,0	3375,2
1642	1587	7810	7658	15468	1562,0	1531,6	3093,6
1669	1550	7410	7249	14659	1482,0	1449,8	2931,8
2120	2022	9130	8746	17876	1826,0	1749,2	3575,2
1465	1408	7284	6966	14250	1456,8	1393,2	2850,0
1343	1230	5182	4863	10045	1036,4	972,6	2009,0
2483	2443	11185	10757	21942	2237,0	2151,4	4388,4
2134	2053	9875	9749	19624	1975,0	1949,8	3924,8
21512	20532	99037	95964	195001	19807,4	19192,8	39000,2

городахъ.

РОЖДЕННЫХЪ.

59	52	325	311	636	65,0	62,2	127,2
71	65	315	315	630	63,0	63,0	126,0
61	57	310	298	608	62,0	59,6	121,6
71	45	327	310	637	65,4	62,0	127,4
74	62	372	321	693	74,4	64,2	138,6
73	60	327	320	647	65,4	64,0	129,4
64	56	297	291	588	59,4	58,2	117,6
90	76	398	361	759	79,6	72,2	151,8
74	52	320	304	624	64,0	60,8	124,8
75	62	294	274	568	58,8	54,8	113,6
90	68	403	352	755	80,6	70,4	151,0
65	52	319	304	623	63,8	60,8	124,6
867	707	4007	3761	7768	801,4	752,2	1553,6

Н Е З А К О Н

Мѣсяцы.	1870.		1871.		1872.		1873.	
	М.	Ж.	М.	Ж.	М.	Ж.	М.	Ж.
	Мартъ	18	16	14	18	10	13	14
Апрѣль	21	13	10	16	11	17	14	8
Май	11	12	9	12	11	11	10	12
Июнь	9	10	11	13	12	17	11	14
Июль	16	12	13	11	16	7	8	14
Августъ	13	19	7	10	17	8	14	12
Сентябрь	12	9	9	12	10	8	8	8
Октябрь	20	19	16	18	12	13	10	8
Ноябрь	14	19	7	9	7	15	12	10
Декабрь	14	12	12	6	8	11	12	13
Январь	14	13	6	15	17	8	12	17
Февраль	11	16	15	14	13	14	13	15
Итого	173	170	129	154	144	142	138	143

В С Е

Мартъ	88	85	82	79	70	89	82	65
Апрѣль	88	74	62	69	76	89	74	72
Май	70	61	75	64	75	72	70	91
Июнь	74	75	74	82	71	87	80	75
Июль	83	69	102	71	88	79	78	84
Августъ	65	95	63	69	100	72	77	73
Сентябрь	77	78	63	66	71	60	61	68
Октябрь	89	93	99	97	97	76	81	77
Ноябрь	75	73	67	64	77	85	67	83
Декабрь	72	58	72	61	63	67	58	68
Январь	87	71	88	96	99	90	88	80
Февраль	77	83	73	73	74	70	82	85
Итого	945	915	920	891	961	936	898	921

Н О Р О Ж Д Е Н Н Ы Х ъ .

1874.		И Т О Г О .			СРЕДНЕЕ ЧИСЛО.		
М.	Ж.	М.	Ж.	Об. п.	М.	Ж.	Об. п.
13	6	69	65	134	13,8	13,0	26,8
13	16	69	70	139	13,8	14,0	27,8
12	10	53	57	110	10,6	11,4	22,0
11	12	54	66	120	10,8	13,2	24,0
10	13	63	57	120	12,6	11,4	24,0
12	17	63	66	129	12,6	13,2	25,8
10	14	49	51	100	9,8	10,2	20,0
13	14	71	72	143	14,2	14,4	28,6
16	10	56	63	119	11,2	12,6	23,8
6	7	52	49	101	10,4	9,8	20,2
15	18	64	71	135	12,8	14,2	27,0
15	17	67	76	143	13,4	15,2	28,6
146	154	730	763	1493	146,0	152,6	298,6

Г О .

72	58	394	376	770	78,8	75,2	154,0
84	81	384	385	769	76,8	77,0	153,8
73	67	363	355	718	72,6	71,0	143,6
82	57	381	376	757	76,2	75,2	151,4
84	75	435	378	813	87,0	75,6	162,6
85	77	390	386	776	78,0	77,2	155,2
74	70	346	342	688	69,2	68,4	137,6
103	90	469	433	902	93,8	86,6	180,4
90	62	376	367	743	75,2	73,4	148,6
81	69	346	323	669	69,2	64,6	133,8
105	86	467	423	890	93,4	84,6	178,0
80	69	386	380	766	77,2	76,0	153,2
1013	861	4737	4524	9261	947,4	904,8	1852,2

Особо въ

ЗАКОННО

Мѣсяцы.	1870.		1871.		1872.		1873.	
	М.	Ж.	М.	Ж.	М.	Ж.	М.	Ж.
	Мартъ . . .	2016	1990	1732	1805	1464	1395	1661
Апрѣль . . .	1309	1282	1157	1170	1261	1278	1399	1295
Май	1211	1169	1262	1144	1331	1258	1399	1359
Юнь	1303	1239	1383	1299	1550	1429	1544	1555
Юль	1377	1363	1456	1438	1543	1485	1681	1618
Августъ . . .	1338	1294	1313	1328	1365	1344	1463	1432
Сентябрь . . .	1167	1151	1123	1148	1285	1231	1541	1533
Октябрь . . .	1410	1406	1549	1472	1567	1432	1699	1628
Ноябрь	1245	1195	847	841	1533	1421	1534	1433
Декабрь . . .	708	711	908	776	778	773	934	873
Январь	1460	1377	2124	2037	2242	2148	2020	1930
Февраль . . .	1753	1695	1861	1851	1596	1615	1797	1779
Итого	16297	15872	16715	16309	17515	16809	18672	18135

НЕЗАКОННО

Мартъ	127	126	116	119	91	97	119	116
Апрѣль	96	104	68	90	77	90	92	81
Май	98	92	90	90	94	95	89	65
Юнь	80	89	85	91	99	105	91	90
Юль	94	81	114	94	87	106	97	113
Августъ	87	88	92	96	98	100	107	80
Сентябрь	92	85	74	90	92	84	95	105
Октябрь	88	103	112	110	108	96	111	134
Ноябрь	75	85	80	69	108	102	111	107
Декабрь	61	64	63	64	58	59	64	59
Январь	114	103	135	112	129	135	116	135
Февраль	106	103	92	100	106	114	124	128
Итого	1118	1123	1121	1125	1147	1183	1216	1213

уѣздахъ.

РОЖДЕННЫХЪ.

1874.		И Т О Г О.			СРЕДНЕЕ ЧИСЛО.		
М.	Ж.	М.	Ж.	Об. п.	М	Ж.	Об. п.
1919	1780	8792	8670	17462	1758,4	1734,0	3492,4
1252	1248	6378	6273	12651	1275,6	1254,6	2530,2
1408	1349	6611	6279	12890	1322,2	1255,8	2578,0
1372	1466	7352	6988	14340	1470,4	1397,6	2868,0
1569	1545	7626	7449	15075	1525,2	1489,8	3015,0
1451	1405	6930	6803	13733	1386,0	1360,6	2746,6
1494	1385	6610	6448	13058	1322,0	1289,6	2611,6
1898	1810	8123	7748	15871	1624,6	1549,6	3174,2
1275	1247	6434	6137	12571	1286,8	1227,4	2514,2
1186	1086	4514	4219	8733	902,8	843,8	1746,6
2237	2226	10083	9718	19801	2016,6	1943,6	3960,2
1953	1860	8960	8800	17760	1792,0	1760,0	3552,0
19214	18407	88413	85532	173945	17682,6	17106,4	34789,0

РОЖДЕННЫХЪ.

116	112	569	570	1139	113,8	114,0	227,8
95	89	428	454	882	85,6	90,8	176,4
107	104	478	446	924	95,6	89,2	184,8
120	109	475	484	959	95,0	96,8	191,8
103	99	495	493	988	99,0	98,6	197,6
106	105	490	469	959	98,0	93,8	191,8
101	95	454	459	913	90,8	91,8	182,6
119	122	538	565	1103	107,6	113,0	220,6
100	99	474	462	936	94,8	92,4	187,2
76	75	322	321	643	64,4	64,2	128,6
141	131	635	616	1251	127,0	123,2	250,2
101	124	529	569	1098	105,8	113,8	219,6
1285	1264	5887	5908	11795	1177,4	1181,6	2359,0

Месяцы.	В С							
	1870.		1871.		1872.		1873.	
	М.	Ж.	М.	Ж.	М.	Ж.	М.	Ж.
Мартъ . . .	2143	2116	1848	1924	1555	1492	1780	1816
Апрѣль . . .	1405	1386	1225	1260	1338	1368	1491	1376
Маѣ	1309	1261	1352	1234	1425	1353	1488	1424
Іюнь	1383	1328	1468	1390	1649	1534	1635	1645
Іюль	1471	1444	1570	1532	1630	1591	1778	1731
Августъ . . .	1425	1382	1405	1424	1463	1444	1570	1512
Сентябрь . . .	1259	1236	1197	1238	1377	1315	1636	1638
Октябрь . . .	1498	1509	1661	1582	1675	1528	1810	1762
Ноябрь	1320	1280	927	910	1641	1523	1645	1540
Декабрь . . .	769	775	971	840	836	832	998	932
Январь	1574	1480	2259	2149	2371	2283	2136	2065
Февраль . . .	1859	1798	1953	1951	1702	1729	1921	1907
Итого	17415	16995	17836	17434	18662	17992	19888	19348

Е Г О.							
1874.		И Т О Г О.			Среднее число.		
М.	Ж.	М.	Ж.	Об. п.	М.	Ж.	Об. п.
2035	1892	9361	9240	18601	1872,2	1848,0	3720,2
1347	1337	6806	6727	13533	1361,2	1345,4	2706,6
1515	1453	7089	6725	13814	1417,8	1345,0	2762,8
1692	1575	7827	7472	15299	1565,4	1494,4	3059,8
1672	1644	8121	7942	16063	1624,2	1588,4	3212,6
1557	1510	7420	7272	14692	1484,0	1454,4	2938,4
1595	1480	7064	6907	13971	1412,8	1381,4	2794,2
2017	1932	8661	8313	16974	1732,2	1662,6	3394,8
1375	1346	6908	6599	13507	1381,6	1319,8	2701,4
1262	1161	4836	4540	9376	967,2	908,0	1875,2
2378	2357	10718	10334	21052	2143,6	2066,8	4210,4
2054	1984	9489	9369	18858	1897,8	1873,8	3771,6
20499	19671	94300	91440	185740	18860,0	18288,0	37148,0

Б. У М Е

Города:	1870.		1871.		1872.		1873.	
	М.	Ж.	М.	Ж.	М.	Ж.	М.	Ж.
Псковъ	345	275	349	276	350	267	289	214
Островъ	70	59	72	65	103	81	63	45
Опочка	65	53	64	54	70	64	57	37
Новоржевъ	43	23	40	24	35	15	21	15
Великіе-Луки	103	82	106	97	82	95	127	107
Торопецъ	78	71	115	86	92	87	83	88
Холмъ	84	71	100	72	104	99	73	87
Порховъ	89	59	132	101	80	63	80	51
Посадъ Сольцы	114	100	233	197	127	148	98	87
Итого	991	793	1211	972	1043	919	891	731
Уезды:								
Псковской	2620	2553	2183	2136	2596	2344	2501	2333
Островской	2106	2151	1495	1453	1647	1560	2035	1936
Опоченскій	1162	1193	1277	1225	1715	1644	1519	1403
Новоржевскій	1287	1260	1263	1271	1564	1635	1205	1302
Великолукскій	1225	1304	1332	1377	1840	1890	1406	1426
Торопецкій	960	1069	861	866	1084	985	891	894
Холмскій	941	1010	836	865	1183	1166	780	884
Порховскій	2662	2599	2686	2650	2277	2200	2625	2703
Итого	12963	13139	11933	11843	13906	13424	12962	12881
Всего въ губ.	13954	13932	13144	12815	14949	14343	13853	13612

Р И И Е.

1874.		И Т О Г О.			Среднее число.		
М.	Ж.	М.	Ж.	Об. п.	М.	Ж.	Об. п.
300	240	1633	1272	2905	326,6	254,4	581,0
65	48	373	298	671	74,6	59,6	134,2
47	36	303	244	547	60,6	48,8	109,4
31	24	170	101	271	34,0	20,2	54,2
89	104	507	485	992	101,4	97,0	198,4
102	111	470	443	913	94,0	88,6	182,6
77	46	438	375	813	87,6	75,0	162,6
74	53	455	327	782	91,0	65,4	156,4
92	77	664	609	1273	132,8	121,8	254,6
877	739	5013	4154	9167	1002,6	830,8	1833,4
2571	2451	12471	11817	24288	2494,2	2363,4	4857,6
2010	1950	9293	9050	18343	1858,6	1810,0	3668,6
1453	1383	7126	6848	13974	1425,2	1369,6	2794,8
1236	1324	6555	6792	13347	1311,0	1358,4	2669,4
1713	1634	7516	7631	15147	1503,2	1526,2	3029,4
1757	1687	5553	5501	11054	1110,6	1100,2	2210,8
1580	1580	5320	5505	10825	1064,0	1101,0	2165,0
2033	1907	12283	12059	24342	2456,6	2411,8	4868,4
14353	13916	66117	65203	131320	13223,4	13040,6	26264,0
15230	14655	71130	69357	140487	14226,0	13871,4	28097,4

ЧИСЛО УМЕРШИХЪ

Возрасты.	1870.		1871.		1872.		1873.	
	М.	Ж.	М.	Ж.	М.	Ж.	М.	Ж.
В Ъ Г О Р								
Моложе года .	316	236	331	275	333	317	294	258
Отъ 1 г. до 5 л.	88	77	131	106	150	138	107	81
— 5 — 10 —	29	24	39	21	36	41	34	28
— 10 — 15 —	14	7	14	15	20	12	15	10
— 15 — 20 —	11	10	21	16	16	9	19	10
— 20 — 25 —	42	20	41	22	43	18	34	20
— 25 — 30 —	45	18	42	37	35	23	22	12
— 30 — 35 —	44	29	63	26	46	23	23	20
— 35 — 40 —	53	34	80	33	45	36	44	26
— 40 — 45 —	51	29	53	53	46	30	32	20
— 45 — 50 —	58	33	72	32	46	33	44	29
— 50 — 55 —	36	37	55	45	43	28	41	32
— 55 — 60 —	49	53	62	51	52	39	36	32
— 60 — 65 —	49	47	64	61	32	44	39	38
— 65 — 70 —	37	44	49	61	44	46	41	42
— 70 — 75 —	36	37	50	56	24	42	33	34
— 75 — 80 —	21	29	27	40	15	21	17	20
— 80 — 85 —	10	17	15	18	12	15	10	13
— 85 — 90 —	1	4	2	3	2	4	3	6
— 90 — 95 —	1	6	»	1	1	»	2	»
— 95 — 100 —	»	2	»	»	1	»	»	»
Выше 100 л.	»	»	»	»	1	»	1	»
Итого . .	991	793	1211	972	1043	919	891	731

ПО ВОЗРАСТАМЪ.

1874 .		И Т О Г О .			Среднее число.		
М.	Ж.	М.	Ж.	Об. п.	М.	Ж.	Об. п.
О Д А Х Ъ .							
305	229	1579	1315	2894	315,8	263,0	578,8
77	62	553	464	1017	110,6	92,8	203,4
17	26	155	140	295	31,0	28,0	59,0
6	10	69	54	123	13,8	10,8	24,6
21	14	88	59	147	17,6	11,8	29,4
30	24	190	104	294	38,0	20,8	58,8
36	18	180	108	288	36,0	21,6	57,6
50	25	226	123	349	45,2	24,6	69,8
34	31	256	160	416	51,2	32,0	83,2
32	27	214	159	373	42,8	31,8	74,6
36	32	256	159	415	51,2	31,8	83,0
44	24	219	166	385	43,8	33,2	77,0
48	36	247	211	458	49,4	42,2	91,6
38	48	222	238	460	44,4	47,6	92,0
39	37	210	230	440	42,0	46,0	88,0
35	54	178	223	401	35,6	44,6	80,2
14	23	94	133	227	18,8	26,6	45,4
8	14	55	77	132	11,0	15,4	26,4
4	4	12	21	33	2,4	4,2	6,6
2	»	6	7	13	1,2	1,4	2,6
1	»	2	2	4	0,4	0,4	0,8
»	1	2	1	3	0,4	0,2	0,6
877	739	5013	4154	9167	1002,6	830,8	1833,4

В Ъ У Ъ З

Возрасты.	1870.		1871.		1872.		1873.	
	М.	Ж.	М.	Ж.	М.	Ж.	М.	Ж.
Моложе года .	5550	5034	4997	4294	6615	5697	5650	4811
Отъ 1 г. до 5 л.	2116	2037	1762	1664	2303	2356	2597	2789
— 5 — 10 —	464	495	337	356	417	479	606	640
— 10 — 15 —	156	159	141	145	165	169	196	244
— 15 — 20 —	157	175	153	174	149	176	146	198
— 20 — 25 —	158	208	155	228	183	225	169	212
— 25 — 30 —	202	256	203	275	200	263	168	219
— 30 — 35 —	233	330	231	289	243	277	173	235
— 35 — 40 —	310	417	311	361	273	364	244	271
— 40 — 45 —	384	467	338	436	328	390	315	372
— 45 — 50 —	452	510	435	510	394	399	303	338
— 50 — 55 —	472	539	434	511	443	477	365	472
— 55 — 60 —	508	622	514	662	477	564	470	538
— 60 — 65 —	583	684	540	696	490	557	465	523
— 65 — 70 —	499	541	554	542	481	458	396	418
— 70 — 75 —	382	338	400	353	393	312	341	331
— 75 — 80 —	193	198	255	182	210	166	214	169
— 80 — 85 —	93	85	124	121	98	64	95	69
— 85 — 90 —	26	29	40	33	30	20	32	22
— 90 — 95 —	11	7	6	8	9	8	13	5
— 95 — 100 —	11	7	1	1	4	3	3	4
Выше 100 л.	3	1	2	2	1	»	1	1
Итого . .	12963	13139	11933	11843	13906	13424	12962	12881

Д А Х Ъ.

1874.		И Т О Г О.			Среднее число.		
М.	Ж.	М.	Ж.	Об. и.	М.	Ж.	Об. и.
6520	5649	29332	25485	54817	5866,4	5097,0	10963,4
2859	2782	11637	11628	23265	2327,4	2325,6	4653,0
636	644	2460	2614	5074	492,0	522,8	1014,8
237	270	895	987	1882	179,0	197,4	376,4
180	189	785	912	1697	157,0	182,4	339,4
161	228	826	1101	1927	165,2	220,2	385,4
170	250	943	1263	2206	188,6	252,6	441,2
180	238	1060	1369	2429	212,0	273,8	485,8
240	260	1378	1673	3051	275,6	334,6	610,2
270	309	1635	1974	3609	327,0	394,8	721,8
345	442	1929	2199	4128	385,8	439,8	825,6
398	440	2112	2439	4551	422,4	487,8	910,2
487	555	2456	2941	5397	491,2	588,2	1079,4
490	562	2568	3022	5590	513,6	604,4	1118,0
441	442	2371	2401	4772	474,2	480,2	954,4
347	336	1863	1670	3533	372,6	334,0	706,6
220	178	1092	893	1985	218,4	178,6	397,0
121	104	531	443	974	106,2	88,6	194,8
33	21	161	125	286	32,2	25,0	57,2
11	6	50	34	84	10,0	6,8	16,8
4	9	23	24	47	4,6	4,8	9,4
3	2	10	6	16	2,0	1,2	3,2
14353	13916	66117	65203	131320	13223,4	13040,6	26264,0

В С Е Г О В Ъ

Возрасты.	1870.		1871		1872.		1873.	
	М.	Ж.	М.	Ж.	М.	Ж.	М.	Ж.
Моложе года.	5865	5270	5328	4569	6948	6014	5944	5069
Отъ 1 г. до 5 л.	2204	2114	1893	1770	2453	2494	2704	2870
— 5 — 10 —	493	519	376	377	453	520	640	668
— 10 — 15 —	170	166	155	160	185	181	211	254
— 15 — 20 —	168	185	174	190	165	185	165	208
— 20 — 25 —	200	228	196	250	226	243	203	232
— 25 — 30 —	247	274	245	312	235	286	190	231
— 30 — 35 —	277	359	294	315	289	300	196	255
— 35 — 40 —	363	451	391	394	318	400	288	297
— 40 — 45 —	435	496	391	489	374	420	347	392
— 45 — 50 —	510	543	507	542	440	432	347	367
— 50 — 55 —	508	578	489	556	486	505	406	504
— 55 — 60 —	557	675	576	713	529	603	506	570
— 60 — 65 —	632	731	604	757	522	601	504	561
— 65 — 70 —	538	585	603	603	525	504	437	460
— 70 — 75 —	418	374	450	409	417	354	374	365
— 75 — 80 —	214	227	282	222	225	187	231	189
— 80 — 85 —	102	102	139	139	110	79	105	82
— 85 — 90 —	27	32	42	36	32	24	35	28
— 90 — 95 —	12	13	6	9	10	8	15	5
— 95 — 100 —	11	9	1	1	5	3	3	4
Свыше 100 л.	3	1	2	2	2	2	2	1
Итого . .	13954	13932	13144	12815	14949	14343	13853	13612

Г У Б Е Р Н И И.

1874.	И Т О Г О.			Среднее число.			
	М.	Ж.	Об. п.	М.	Ж.	Об. п.	
6825	5878	30910	26800	57710	6182,0	5360,0	11542,0
2936	2844	12190	12092	24282	2438,0	2418,4	4856,4
653	670	2615	2754	5369	523,0	550,8	1073,8
243	280	964	1041	2005	192,8	208,2	401,0
201	203	873	971	1844	174,6	194,2	368,8
191	252	1016	1205	2221	203,2	241,0	444,2
206	268	1123	1371	2494	224,6	274,2	498,8
230	263	1286	1492	2778	257,2	298,4	555,6
274	291	1634	1833	3467	326,8	366,6	693,4
302	336	1849	2133	3982	369,8	426,6	796,4
381	474	2185	2358	4543	437,0	471,6	908,6
442	464	2331	2607	4938	466,2	521,4	987,6
535	591	2703	3152	5855	540,6	630,4	1171,0
528	610	2790	3260	6050	558,0	652,0	1210,0
480	479	2583	2631	5214	516,6	526,2	1042,8
382	390	2041	1892	3933	408,2	378,4	786,6
234	201	1186	1026	2212	237,2	205,2	442,4
129	118	585	520	1105	117,0	104,0	221,0
37	25	173	145	318	34,6	29,0	63,6
13	6	56	41	97	11,2	8,2	19,4
5	9	25	26	51	5,0	5,2	10,2
3	3	12	7	19	2,4	1,4	3,8
15230	14655	71130	69357	140487	14226,0	13871,4	28097,4

ЧИСЛО УМЕРШИХЪ

ВЪ ГОРО

Мѣсяцы.	1870.		1871.		1872.		1873.	
	М.	Ж.	М.	Ж.	М.	Ж.	М.	Ж.
Мартъ . . .	97	78	114	85	97	101	81	68
Апрѣль . . .	85	70	103	68	86	73	102	62
Май	84	73	95	80	92	65	82	66
Июнь	81	68	107	87	104	104	74	56
Июль	115	70	174	144	90	80	90	84
Августъ . . .	71	68	141	111	100	83	67	58
Сентябрь . . .	58	55	80	80	80	53	59	46
Октябрь . . .	64	45	67	61	63	59	61	48
Ноябрь	72	51	60	51	82	69	47	56
Декабрь . . .	84	65	80	62	74	63	54	52
Январь	95	79	100	75	98	94	94	79
Февраль . . .	85	71	90	68	77	75	80	56
Итого	991	793	1211	972	1043	919	891	731

ВЪ УБЪЗ

Мартъ	1202	1375	1059	1075	1167	1135	1146	1208
Апрѣль	1073	1109	1005	1051	1093	1029	1145	1196
Май	917	936	976	1037	1108	1017	1064	1056
Июнь	1136	1125	924	877	1659	1621	1072	1080
Июль	1352	1290	1025	939	1866	1664	1335	1188
Августъ	1508	1432	1383	1234	1207	1232	1234	1117
Сентярь	836	849	875	877	866	870	917	916
Октябрь	808	853	888	881	851	820	922	915
Ноябрь	812	758	945	857	862	813	1026	1049
Декабрь	771	839	810	812	720	711	970	983
Январь	1318	1374	1084	1142	1417	1350	1194	1189
Февраль	1230	1199	959	1061	1090	1162	937	984
Итого	12963	13139	11933	11843	13906	13424	12962	12881

ПО ВРЕМЕНИ ГОДА.

ДАХЪ.

1874.		И Т О Г О.			Среднее число.		
М.	Ж.	М.	Ж.	Об. п.	М.	Ж.	Об. п.
78	75	467	407	874	93,4	81,4	174,8
70	69	446	342	788	89,2	68,4	157,6
77	69	430	353	783	86,0	70,6	156,6
69	56	435	371	806	87,0	74,2	161,2
80	68	549	446	995	109,8	89,2	199,0
83	49	462	369	831	92,4	73,8	166,2
56	41	333	275	608	66,6	55,0	121,6
71	63	326	276	602	65,2	55,2	120,4
64	58	325	285	610	65,0	57,0	122,0
74	62	366	304	670	73,2	60,8	134,0
82	71	469	398	867	93,8	79,6	173,4
73	58	405	328	733	81,0	65,6	146,6
877	739	5013	4154	9167	1002,6	830,8	1833,4

ДАХЪ.

1332	1316	5906	6109	12015	1181,2	1221,8	2403,0
1107	1124	5423	5509	10932	1084,6	1101,8	2186,4
1074	1043	5139	5089	10228	1027,8	1017,8	2045,6
1174	1150	5965	5853	11818	1193,0	1170,6	2363,6
1334	1263	6912	6344	13256	1382,4	1268,8	2651,2
1546	1329	6878	6344	13222	1375,6	1268,8	2644,4
961	932	4455	4444	8899	891,0	888,8	1779,8
917	908	4386	4377	8763	877,2	875,4	1752,6
1029	1020	4674	4497	9171	934,8	899,4	1834,2
932	895	4203	4240	8443	840,6	848,0	1688,6
1608	1617	6621	6672	13293	1324,2	1334,4	2658,6
1339	1319	5555	5725	11280	1111,0	1145,0	2256,0
14353	13916	66117	65203	131320	13223,4	13040,6	26264,0

ВСЕГО ВЪ

Мѣсяцы:	1870.		1871.		1872.		1873.	
	М.	Ж.	М.	Ж.	М.	Ж.	М.	Ж.
Мартъ . . .	1299	1453	1173	1160	1264	1236	1227	1276
Апрѣль . . .	1158	1179	1108	1119	1179	1102	1247	1258
Май . . .	1001	1009	1071	1117	1200	1082	1146	1122
Юнь . . .	1217	1193	1031	964	1763	1725	1146	1136
Юль . . .	1467	1360	1199	1083	1956	1744	1425	1272
Августъ . . .	1579	1500	1524	1345	1307	1315	1301	1175
Сентябрь . . .	894	904	955	957	946	923	976	962
Октябрь . . .	872	898	955	942	914	879	983	963
Ноябрь . . .	884	809	1005	908	944	882	1073	1105
Декабрь . . .	855	904	890	874	794	774	1024	1035
Январь . . .	1413	1453	1184	1217	1515	1444	1288	1268
Февраль . . .	1315	1270	1049	1129	1167	1237	1017	1040
Итого . . .	13954	13932	13144	12815	14949	14343	13853	13612

ГУБЕРНИИ.

1874.		И Т О Г О:			Среднее число.		
М.	Ж.	М.	Ж.	Об. и.	М.	Ж.	Об. п.
1410	1391	6373	6516	12889	1274,6	1303,2	2577,8
1177	1193	5869	5851	11720	1173,8	1170,2	2344,0
1151	1112	5569	5442	11011	1113,8	1088,4	2202,2
1243	1206	6400	6224	12624	1280,0	1244,8	2524,8
1414	1331	7461	6790	14251	1492,2	1358,0	2850,2
1629	1378	7340	6713	14053	1468,0	1342,6	2810,6
1017	973	4788	4719	9507	957,6	943,8	1901,4
988	971	4712	4653	9365	942,4	930,6	1873,0
1093	1078	4999	4782	9781	999,8	956,4	1956,2
1006	957	4569	4544	9113	913,8	908,8	1822,6
1690	1688	7090	7070	14160	1418,0	1414,0	2832,0
1412	1377	5960	6053	12013	1192,0	1210,6	2402,6
15230	14655	71130	69357	140487	14226,0	13871,4	28097,4

В. БРАКИ.

Число браковъ съ 1870—1874 г. было заклю-
чено 33676.

Въ частности:

Города:	1870.	1871.	1872.	1873.	1874.	Итого.	Средн. число
Псковъ	141	138	139	110	123	651	130,2
Островъ	22	24	36	21	20	123	24,6
Опочка	28	34	19	25	38	144	28,8
Новоржевъ	5	6	11	12	7	41	8,2
Вѣликіе-Луки	47	42	39	48	29	205	41,0
Торопецъ	39	41	28	27	49	184	36,8
Холмъ	57	53	33	53	39	235	47,0
Порховъ	30	17	16	15	19	97	19,4
Посадъ Сольцы	31	36	26	32	30	155	31,0
Итого	400	391	347	343	354	1835	367,0
Уѣзды:							
Псковской	1212	1077	1203	1197	1222	5911	1182,2
Островской	956	665	824	1025	1028	4498	899,6
Опочецкій	713	601	704	846	1073	3937	787,4
Новоржевскій	711	679	600	647	718	3355	671,0
Вѣликолуцкій	802	707	758	833	784	3884	776,8
Торопецкій	631	598	581	532	608	2950	590,0
Холмскій	745	602	517	486	549	2899	579,8
Порховскій	983	784	853	860	927	4407	881,4
Итого	6753	5713	6040	6426	6909	31841	6368,2
Всего въ губерніи.	7153	6104	6387	6769	7263	33676	6735,2

С В Ъ Д Ъ Н І Я

о числѣ браковъ по времени года и по семейному положенію брачующихся въ городахъ и уѣздахъ.

Общее число браковъ.

Мѣсяцы.	1870.	1871.	1872.	1873.	1874.	Итого.	Средн. число.
Январь	1892	2963	1321	1459	3327	10962	2192,4
Февраль	2369	12	1972	1925	268	6546	1309,2
Мартъ	7	5	7	7	10	36	7,2
Апрѣль	188	385	164	299	418	1454	290,8
Май	258	290	237	320	580	1685	337,0
Іюнь	209	31	157	98	74	569	113,8
Іюль	262	240	206	257	317	1282	256,4
Августъ	93	94	89	90	103	469	93,8
Сентябрь	169	199	168	188	201	925	185,0
Октябрь	716	982	1011	1061	886	4656	931,2
Ноябрь	990	899	1049	1063	1076	5077	1015,4
Декабрь	•	4	6	2	3	15	3,0
Итого	7153	6104	6387	6769	7263	33676	6735,2

Въ частности:

ХОЛОСТЫХЪ СЪ ДѢВЦАМИ.

Январь	1520	2432	1054	1203	2841	9050	1810,0
Февраль	2011	10	1654	1668	233	5576	1115,2
Мартъ	5	4	7	6	9	31	6,2
Апрѣль	107	230	97	185	272	891	178,2
Май	147	186	149	215	441	1138	227,6
Іюнь	131	17	109	68	54	379	75,8
Іюль	143	143	129	171	236	822	164,4
Августъ	57	57	58	67	75	314	62,8
Сентябрь	135	137	120	137	156	685	137,0
Октябрь	567	814	865	920	752	3918	783,6
Ноябрь	825	745	914	927	954	4365	873,0
Декабрь	•	4	5	1	3	13	2,6
Итого	5648	4779	5161	5568	6026	27182	5436,4

ХОЛОСТЫХЪ СО ВДОВАМИ.

Мѣсяцы.	1870.	1871.	1872.	1873.	1874.	Итого.	Средн. число.
Январь	71	93	49	54	96	363	72,6
Февраль	70	1	80	55	9	215	43,0
Мартъ	1	1	»	1	»	3	0,6
Апрѣль	16	25	13	33	27	114	22,8
Май	22	23	21	19	27	112	22,4
Юнь	15	1	11	8	2	37	7,4
Юль	29	21	18	18	16	102	20,4
Августъ	8	9	6	4	5	32	6,4
Сентябрь	6	16	7	11	12	52	10,4
Октябрь	31	38	21	32	28	150	30,0
Ноябрь	33	27	21	23	30	134	26,8
Декабрь	»	»	»	»	»	»	»
Итого	302	255	247	258	252	1314	262,8

ВДОВЦОВЪ СЪ ДѢВЦАМИ.

Январь	182	281	143	129	278	1013	202,6
Февраль	191	1	164	145	15	516	103,2
Мартъ	1	»	»	»	1	2	0,4
Апрѣль	30	70	33	63	61	257	51,4
Май	46	39	37	58	68	248	49,6
Юнь	27	6	26	11	13	83	16,6
Юль	40	44	35	39	35	193	38,6
Августъ	14	16	15	10	13	68	13,6
Сентябрь	20	27	29	28	24	128	25,6
Октябрь	73	94	86	75	77	405	81,0
Ноябрь	82	81	82	83	62	390	78,0
Декабрь	»	»	1	1	»	2	0,4
Итого	706	659	651	642	647	3305	661,0

ВДОВЦОВЪ СО ВДОВАМИ.

Мѣсяцы.	1870.	1871.	1872.	1873.	1874.	Итого.	Средн. число.
Январь	119	157	75	73	112	536	107,2
Февраль	97	»	74	57	11	239	47,8
Мартъ	»	»	»	»	»	»	»
Апрѣль	35	60	21	18	58	192	38,4
Май	43	42	30	28	44	187	37,4
Іюнь	36	7	11	11	5	70	14,0
Іюль	50	32	24	29	30	165	33,0
Августъ	14	12	10	9	10	55	11,0
Сентябрь	8	19	12	12	9	60	12,0
Октябрь	45	36	39	34	29	183	36,6
Ноябрь	50	46	32	30	30	188	37,6
Декабрь	»	»	»	»	»	»	»
Итого	497	411	328	301	338	1875	375,0

Финансы Псковской губернии въ 1874 г.

Во всѣхъ кассахъ Министерства Финансовъ къ 1874 году состояло въ наличности суммъ (золота, серебра, меди, кредитныхъ билетовъ и процентныхъ бумагъ) 933687 руб. 16¹/₄ коп.

Въ томъ числѣ:

Государственныхъ доходовъ	277571	р. 98	к.
Спеціальныхъ средствъ	9214	— 16	—
Партикулярныхъ суммъ	646901	— 2 ¹ / ₄	—

Въ теченіе 1874 года въ Казначейства поступило суммъ 8538737 руб. 71¹/₂ коп.

Въ томъ числѣ:

Государственныхъ доходовъ	6096655	р. 57	к.
Спеціальныхъ средствъ	56874	— 45	—
Партикулярныхъ суммъ	2385207	— 69 ¹ / ₂	—

Въ теченіе 1874 г. отпущено Казначействами 8618568 р. 87¹/₂ к.

Въ томъ числѣ:

Государственныхъ доходовъ	6111840	р. 86	к.
Спеціальныхъ средствъ	51712	— 79	—
Партикулярныхъ суммъ	2455015	— 22 ¹ / ₂	—

Затѣмъ къ 1875 году въ кассахъ Министерства Финансовъ оставалось 853856 руб. ¹/₄ коп.

Въ томъ числѣ:

Государственныхъ доходовъ	262386	р. 69	к.
Спеціальныхъ средствъ	14375	— 82	—
Партикулярныхъ суммъ	577093	— 49 ¹ / ₄	—

Въ частности обороты кассъ представляются въ слѣдую-
щемъ видѣ:

Названіе уѣздовъ.	Оставалось		Поступило.		Итого.		Выдано.		Оставлось.	
	Руб.	Коп.	Руб.	Коп.	Руб.	Коп.	Руб.	Коп.	Руб.	Коп.
Псковская	568010	27	4561669	66	5129679	93	4593907	37	535772	56
Островская	45869	42	790542	79	836412	21	795824	97	40587	24
Опочецкая	48593	42	562022	46	610615	88	582812	91	27802	97
Новоржевская	31870	92	591823	54	623694	46	590240	25	33454	21
Великолукская	75393	3	547421	29	622814	32	550226	7	72588	25
Торопецкая	45633	9	368527	97	414161	6	367692	36	46468	70
Холмская	21641	•	350404	87	372045	87	345646	•	26399	87
Порховская	96676	1	766325	13	863001	14	792218	94	70782	20

Значущіяся по кассамъ поступившимъ въ Государственный доходъ распадаются на слѣдующія части:

Доходовъ въ счетъ смѣты 1874 года	3297515	р.	11	к.
1873 —	107819	—	84	—
1875 —	8253	—	60	—
	<hr/>			
	3408088	—	55	—
Оборотныхъ поступленій	6047	—	15	—
По обмѣну и продажѣ % бумагъ	113700	—	»	—
Кассовыхъ оборотовъ, передвиженій изъ кассъ въ кассы	2568819	—	87	—

Дѣйствительный доходъ въ суммѣ 3408088 руб. 55 коп. составляется изъ слѣдующихъ статей:

1. Подати	889839	р.	95	к.
2. За право торговли	89759	—	92	—
3. Питейный	1709109	—	11	—
4. Акцизъ съ табаку	10621	—	5	—
5. Гербовый сборъ	46249	—	36	—
8. Пошлины разныхъ наименованій	105088	—	62	—
7. Пробирный	152	—	93	—
8. Почтовый	71797	—	45	—
9. Телеграфный	6207	—	77	—
10. Шоссейный	6410	—	27	—
11. Съ приобретаемыхъ выкупныхъ квитанцій	26100	—	»	—
12. Съ государственныхъ имуществъ	30306	—	73	—
13. Отъ продажи пороха	7847	—	8	—
14. Разнаго рода	63936	—	42	—
15. Пособія Государственному казначейству	158247	—	89	—
16. Оборотныя поступленія	186414	—	»	—
	<hr/>			
Итого	3408088	—	55	—

Изъ числа значущихся по кассамъ расходовъ отпущено на покрытие смѣтныхъ расходовъ 1379403 руб. 86 коп.

Расходы эти падали на удовлетвореніе слѣдующихъ потребностей:

I. Выплачено процентовъ по займамъ Государственнаго казначейства	67161	р.	6	к.
II. На содержаніе архіерея, собора, монастырей, духовенства и духовныхъ учебныхъ заведеній	160368	—	49	—
III. На потребности воинскія, въ томъ числѣ и на содержаніе военной прогимназіи	86147	руб.	93	коп., всего
	97228	—	45	—

IV. На содержаніе управленій вѣдомства, Министерства Финансовъ:		
а) Департамента Государственнаго казначейства	68862	р. 13 к.
б) Акцизныхъ управленій	52874	— 70 —
V. М-ва Государственныхъ имуществъ 35155 — 66 —		
Внутрен. Дѣль: а) губернскаго правленія и полицейскихъ управленій 131867 — 95 —		
б) Почтоваго вѣдомства	29324	— 14 —
с) Телеграфнаго —	4120	— 75 —
VI. М-ва Юстиціи	128712	— 95 —
VII. Государственнаго контроля	15072	— 27 —
VIII. На содержаніе учебныхъ заведеній по Министерствамъ:		
Народнаго Просвѣщенія 104772 — 76 —		
Юстиціи 4000 — — —		
IX. Пенсій и пособій чиновникамъ	153181	— 48 —
X. Пособій нижнимъ чинамъ	84243	— 56 —
XI. Ремонтъ казенныхъ зданій	10253	— 76 —
XII. Прогонны за возку почтъ и почтосодержателямъ	86437	— 92 —
XIII. Расходы разнаго рода (содержаніе тюремъ, арестантскихъ ротъ, прогоны и суточные чиновникамъ и другія)	135815	— 83 —

Эти свѣдѣнія даютъ въ результатѣ, что, если исключить 67161 руб. 6 коп., израсходованныхъ въ уплату % по общимъ государственнымъ займамъ, то собственно на удовлетвореніе мѣстныхъ потребностей губерніи израсходовано 1312242 р. 80 коп.

Городскіе сборы.

Всѣхъ сборовъ принадлежащихъ городамъ и посадамъ Псковской губерніи къ 1874 году состояло на лицо 35459 р. 80 коп., въ теченіе 1874 года поступило на приходъ 129795 р. 57¼ к., израсходовано 135926 р. ¼ коп., затѣмъ въ остаткѣ къ 1875 году состояло 29329 руб. 37 коп.

Въ частности по городамъ и посадамъ движеніе городскихъ суммъ представляется въ слѣдующемъ видѣ:

Названіе городовъ и посадовъ.	Оставалосъ		Поступило.		Израсход.		Осталось.	
	Руб.	Коп.	Руб.	Коп.	Руб.	Коп.	Руб.	Коп.
Г. Псковъ.	4885	90 ¹ / ₄	44605	12	48695	67	798	35 ¹ / ₄
Приг. Печеры	319	98	1464	85 ¹ / ₂	1579	66	205	17 ¹ / ₂
Пос. Александр.	500	26	812	55	879	12 ¹ / ₄	433	68 ³ / ₄
Г. Островъ	2594	13	14217	44	14725	1	2086	56
— Опочка.	14066	46	19498	3	20702	36	12862	13
Приг. Красный.	978	28 ¹ / ₂	901	19	890	36	989	11 ¹ / ₂
Г. Новоржевъ	269	34	4244	26 ¹ / ₂	4479	30	34	30 ¹ / ₂
— Великіе-Луки	2256	13 ³ / ₄	10437	61 ³ / ₄	12190	87	502	88 ¹ / ₂
— Торопецъ	1212	57 ¹ / ₄	7456	29 ¹ / ₂	7059	50	1609	36 ³ / ₄
— Холмъ	890	85 ¹ / ₂	7633	96	6465	40 ³ / ₄	2059	40 ³ / ₄
— Порховъ	1569	73	13429	41	13261	82 ¹ / ₄	1737	31 ³ / ₄
Пос. Сольцы.	5916	14 ³ / ₄	5094	84	4999	92	6011	6 ³ / ₄
Итого.	35459	80	129795	57¹/₄	135926	1¹/₄	29329	37

Губернскій земскій сборъ.

Смѣта на губернскую и уѣздную повинность на 1874 годъ составлена была въ 493702 руб. 81³/₄ коп., въ частности она распределяется по уѣздамъ въ слѣдующемъ видѣ:

Названіе смѣты.	Сумма.	
	Руб.	Коп.
Губернскаго земскаго сбора	111500	64 ¹ / ₂
Уѣзнаго:		
Псковскаго	95303	26
Островскаго	63873	55
Опочецкаго	56591	23 ¹ / ₄
Новоржевскаго	38677	80
Великолудскаго	28820	66
Торопецкаго	18802	63
Холмскаго	23087	40
Порховскаго	57045	64
Итого	493702	81³/₄

Это смѣтное назначеніе исчислено на удовлетвореніе слѣ-
дующихъ потребностей:

Наименованіе потребностей.	Губернска- го земскаго сбора.		У Б З Д Н А Г О.							
			Псков- скаго.		Остров- скаго.		Опочецка- го.		Новор- жевскаго.	
	Руб.	К.	Руб.	К.	Руб.	К.	Руб.	К.	Руб.	К.
Содержаніе лицъ судебн. вѣдомства . .	871	40	17135	50	11700	»	10910	»	7072	»
Содержаніе мировыхъ по крестьян. дѣ- ламъ учрежд.	9386	»	3625	»	3500	»	3800	»	3726	»
На народное образованіе .	17740	»	27128	»	13043	»	5957	10	4900	»
Содержаніе земск. управъ	13650	»	7650	»	6000	»	6000	»	4400	»
На остальные потребности земства. . . .	69853	24 ¹ / ₂	39764	76	29630	55	29924	13 ¹ / ₂	18579	80
Итого. . .	111500	64¹/₂	95303	26	63873	55	56591	23¹/₄	37677	80

Наименован. потребност.	У Б З Д Н А Г О.								ИТОГО.	°/о	
	Велико- луцкаго		Торо- пецкаго.		Холм- скаго.		Порхов- скаго.				
	Руб.	К.	Руб.	К.	Руб.	К.	Руб.	К.			
Содержаніе лицъ судебн. вѣдомства . .	7280	»	7128	»	8610	»	13984	»	84690	90	17,1
Содержаніе мировыхъ по крестьян. дѣ- ламъ учрежд.	3825	»	3900	»	4200	»	5100	»	41062	»	8,3
На народное образованіе .	900	»	»	»	800	»	5386	39	75854	49	15,4
Содержаніе земск. управъ	4400	»	3580	»	3500	»	5500	»	54680	»	11,1
На остальные потребности земства. . . .	12415	66	4194	63	5977	40	27075	25	237415	42 ³ / ₄	48,1
Итого. . .	28820	66	18802	63	23087	40	57045	64	493702	81³/₄	

Земскій страховой отъ огня сборъ.

Къ 1874 году состояло страхового капитала въ распоряженіи губернскаго земства 143887 руб. 38 коп.

Къ тому въ 1874 году поступило:

Обязательнаго страхованія	102416	р.	30	к.
Добровольнаго	28593	—	51	—
‰ отъ ‰ бумагъ	6558	—	53	—
Остатковъ отъ отпущенныхъ суммъ	1338	—	66	—
За страховые знаки	34	—	40	—
Разныхъ	908	—	54	—
Оборотныхъ	63150	—	»	—
Итого	202899	—	94	—

Выдано въ теченіе 1874 года:

На выдачу погорѣльцамъ и на расходы по страхованію	110424	—	38	—
Оборотныхъ	62939	—	52	—
Итого	173363	—	90	—

Затѣмъ къ 1 Января 1875 года состоитъ 173523 руб. 42 к.

Кромѣ того оставалось не перечисленными къ 1-му Января 1875 года изъ депозитовъ уѣздныхъ управъ, поступившихъ въ окладъ по страховкѣ на 1875 годъ 54097 руб. 37 коп.

Затѣмъ состоитъ къ 1 Января 1875 года въ распоряженіи земства страхового капитала 227620 руб. 79 коп. и недоимокъ прежнихъ лѣтъ 10719 руб. 35½ коп., а всего страхового капитала состоитъ 238340 руб. 14 коп.

Подати и повинности денежныя.

а) Подушная, оброчная и общественный сборъ съ крестьянъ всѣхъ наименованій.

Всѣхъ податныхъ недоимокъ къ 1874 году по счетамъ казначействъ числилось въ губерніи 221870 руб. 77 к., въ теченіи 1874 года зачислено въ окладъ 818233 р. 79 коп., въ то число поступило 367291 р. 25 к., затѣмъ къ 1875 г. состояло въ недоимкѣ 173813 р. 31 коп., т. е. число недоимки уменьшилось на 49058 руб. 25 коп.

Въ частности по уѣздамъ тѣже свѣдѣнія представляются въ слѣдующемъ видѣ:

Названіе уѣздовъ.	Числи- дось въ нояомкѣ къ 1874 г.		Зачисле- но въ ок- ладъ.		Всего.		Внесено.		Осталось въ недо- имѣ къ 1875 г.		Недои- мокъ на дущу му- жеск. п.	
	Руб.	К.	Руб.	К.	Руб.	К.	Руб.	К.	Руб.	К.	Руб.	К.
Псковскій	51163	10	240732	84	291895	94	260417	38	31478	56	„	71
Островскій	14889	64	150143	37	165033	1	151899	1	13134	„	„	23
Опочецкій	9388	68	98781	27	108169	95	101882	66	6287	29	„	14
Новоржевскій	17573	36	67908	81	85482	17	82606	„	2876	17	„	8
Великолукскій	55394	42	75261	7	130655	49	79190	„	51465	49	1	39
Торопецкій	29102	76	30983	19	60085	95	31024	44	29061	51	1	21
Холмскій	37261	65	40119	„	77380	65	49047	37	28333	28	1	15
Порховскій	8097	16	114304	24	122401	40	111224	39	11177	1	„	19
Итого	222870	77	818233	79	1041104	56	867291	25	173813	31	„	49

в) Государственный земскій сборъ.

Всѣхъ недоимокъ Государственнаго земскаго сбора въ 1874 году числилось 37654 руб. 69 коп., въ 1874 году зачислено въ окладъ 110619 руб. 44 коп., всего 148274 р. 13 к., въ то число поступило 116081 руб. 5 коп., затѣмъ осталось въ недоимкѣ къ 1875 году 32193 руб. 8 коп.

Въ частности по уѣздамъ тѣже свѣдѣнія представляются въ слѣдующемъ видѣ:

Названіе уѣздовъ.	Остава-	Зачисле-	ВСЕГО.	Внесено	Оста-	Уменьши-	Недо-
	лось въ недоим- кѣ къ 1874 г.	но въ окладѣ.		въ казна- чейства.	лось въ недоим- кѣ къ 1875 г.	лась или увеличи- лась не- доимка.	
	Руб. К.	Руб. К.	Руб. К.	Руб. К.	Руб. К.	Руб. К.	Руб. К.
Псковскій .	8138 85	23374 76	31513 61	24498 23	7015 38	— 1123 47	10
Островскій .	2048 77	17052 82	19101 59	17384 26	1717 33	— 331 44	3
Опочецкій .	1314 79	10927 17	12241 96	11215 37	1026 59	— 288 20	2
Новоржевск	3357 94	10582 96	14140 90	12412 „	1528 90	— 1829 4	4
Великолук.	9217 27	12833 77	22051 4	14444 30	7606 74	— 1610 53	23
Торопецкій.	6659 80	7024 65	13684 45	6786 75	6897 70	+ 237 90	31
Холмскій .	2555 31	5849 46	8404 77	6745 23	1659 54	— 895 77	7
Порховскій	4361 93	22973 85	27335 81	22594 91	4740 90	+ 378 94	8
Итого. . .	37654 69	110619 44	148274 13	116081 5	32193 8	— 5461 61	9

с) Губернскій (губернскій и уѣздный) земскій сборъ.

Недоимокъ по губернскому земскому сбору къ 1874 году числилось 312665 руб. 3³/₄ коп., причислено вновь 4489 р. 84¹/₂ коп., исключено 6113 р. 36¹/₂ коп., осталось 311041 р. 51³/₄ к., причислено оклада 444245 р. 34¹/₂ коп., всего 755286 р. 86¹/₄ к., въ то число поступило 447983 руб. 67¹/₂ коп., затѣмъ осталось къ 1875 году въ недоимкѣ 307303 р. 18³/₄ коп.

д) Взаимное обязательн. земское страхованіе

Всѣхъ недоимокъ къ 1874 году числилось 13580 р. 31¹/₂ к., назначено въ окладъ 1874 года 105919 руб. 87 коп., поступило оклада 108781 руб. 26¹/₄ коп., осталось въ недоимкѣ 10718 р. 92 коп.

Недоимка упадетъ на слѣдующіе уѣзды:

	р.	к.
Пековскій	1745	37 ¹ / ₂
Островскій	1153	—
Опочецкій	1391	94
Новоржевскій	280	92
Великолукскій	4254	55 ¹ / ₂
Торопецкій	1102	17
Холмскій	790	96
Порховскій		
Итого	10718	92

е) Выкупные платежи.

Недоимокъ по выкупнымъ платежамъ къ 1874 году числилось 712619 руб. 81 коп., зачислено въ окладъ 1874 г. 721612 руб. 37 коп., всего 1434232 руб. 18 коп., въ то число поступило 736278 руб. 75 коп., осталось въ недоимкѣ къ 1875 году 697953 руб. 43 коп., менѣе противъ предъидущаго года на 14666 руб. 58 коп.

Въ частности по уѣздамъ тѣ же свѣдѣнія представляются въ слѣдующемъ видѣ:

Названіе уѣздовъ.	Остатокъ въ неоплатѣ къ 1874 г.		Окладъ 1874 г.		ВСЕГО.		Внесено въ казначейства.		Остатокъ въ недоплатѣ къ 1875 г.		Уменьшилась или увеличилась недоплата.		Нарезаны ли поступившихъ на выкупъ.		
	Руб.	К.	Руб.	К.	Руб.	К.	Руб.	К.	Руб.	К.	Руб.	К.	Руб.	К.	
Псковскій . . .	10082	94	55981	53	66064	47	58217	32	7847	15	—	2235	79	„	81
Островскій . . .	8525	99	62416	37	70942	36	62388	50	8553	86	+	27	87	„	83
Опочекій . . .	10621	44	51211	23	61832	67	52331	28	9501	39	—	1120	5	1	„
Новоржевскій . .	33137	40	101338	6	134475	46	130889	18	3586	28	—	29551	12	„	20
Великолукскій . .	259039	32	114580	2	373619	34	92881	83	280737	51	+	21698	9	15	10
Торопецкій . . .	231147	74	87964	37	319112	11	87504	73	231607	38	+	359	64	16	43
Холмскій	154424	84	82552	6	236976	90	90330	98	146645	92	—	7778	92	10	93
Порховскій . . .	5640	4	165568	73	171208	77	161734	93	9473	84	+	3833	80	„	39
Итого	712619	71	721612	37	1434232	18	736278	75	697953	33	—	14666	48	5	9

Вышеприведенныя данныя о податяхъ и повинностяхъ приводятъ къ слѣдующимъ результатамъ относительно размѣра обложенія десятины земли, принадлежащей крестьянамъ:

Земель, принадлежащихъ крестьянамъ государственныхъ имуществъ, числится 640511 десятинъ, на нихъ назначено было въ 1874 году налога:

а) Оброчной подати	343450	р.	92	к.	
б) Общественнаго сбора	32019	—	30	—	На 1 десят.
Лѣсной подати	4425	—	58	—	
Итого	379895	—	8	—	» р. 59,3 к.
с) Подушной подати					» — 30,0 —
д) Государственнаго земскаго сбора					» — 6,0 —
е) Губернскаго земскаго сбора					» — 15,3 —
ф) Страховыхъ уѣздныхъ платежей					» — 7,0 —
Итого					1 — 17,6 —

Земель, принадлежащихъ крестьянамъ, вышедшимъ изъ крѣпостной зависимости 812304 десят.

а) Подушной подати					» — 30,0 —
б) Государственнаго земскаго сбора					» — 6,0 —
с) Губернскаго земскаго сбора					» — 15,3 —
д) Страховыхъ платежей					» — 7,0 —

Для крестьянъ, состоящихъ на выкупѣ:

Выкупныхъ платежей					1 — 27,7 —
Итого					1 — 80 —

Сверхъ сего на крестьянахъ къ 1875 году числилось недоимокъ:

Подушной подати	73906	р.	45	к.	
Оброчной подати	93708	—	13	—	
Общественнаго сбора	6199	—	73	—	
Лѣсной подати	749	—	7	—	
Государств. земскаго сбора	17056	—	8	—	
Губернскаго земскаго сбора	140921	—			(*)
Страховыхъ платежей	10718	—	92	—	
Выкупныхъ платежей	697953	—	33	—	
Итого	1041212	—	71	—	

(*) Количество земель, подлежащихъ земскому обложенію и принадлежащихъ крестьянамъ, равно 44% всей земли, обложенной земскимъ сборомъ, почему и эта цифра взята въ 44% всѣхъ недоимокъ, за неизмѣненіемъ раздѣльныхъ свѣдѣній.

Натуральная повинность.

Воинская повинность.

Призыву къ исполненію воинской повинности подлежало въ 1874 году	7453 чел.
Изъ нихъ состояло на льготѣ	4012 —
Получившихъ отсрочку и освобожденныхъ отъ жребія на основаніи устава о воинской повинности	34 —
Вынутію жребія подлежало	6971 —

Освобождено отъ службы въ войскахъ:

По недостатку росту	74 —
По болѣзнямъ и тѣлеснымъ недостаткамъ	338 —
Назначена отсрочка	80 —
Не явилось по призыву	129 —
Изъ лицъ, внесенныхъ въ призывные списки поступило	1524 —
Зачетныхъ квитанцій	6 —

Въ числѣ принятыхъ заключается:

Умѣющихъ читать и писать или только читать	277 —
Безграмотныхъ	1230 —
Способныхъ къ строевой службѣ	1443 —
— къ нестроевой —	81 —
Мѣрою въ 2 арш. 2 ¹ / ₂ верш.	26 —
— — — 3 —	161 —
— — — 4 —	331 —
— — — 5 —	467 —
— — — 6 —	333 —
— — — 7 —	159 —
— — — 8 —	37 —
— — — 9 —	7 —
— — — 10 —	3 —
	<hr/>
	1524 —

По сословіямъ:

Дворянъ потомственныхъ и личныхъ	8 —
Лицъ, состоящихъ на государствен. гражд. службѣ	3 —
Прочихъ лицъ, изъятыхъ отъ внесенія въ 10 народную перепись, а также вышедшихъ послѣ ревизіи изъ податнаго состоянія	18 —
Купцовъ	15 —
Мѣщанъ и цеховыхъ	75 —

Крестьянъ всѣхъ наименованій	1394 чел.
Прочихъ лицъ, внесенныхъ въ ревизскія сказки, а равно приписанныхъ къ обществамъ послѣ ревизіи.	11 —
	<hr/> 1524 —

По происхожденію:

Русскихъ, малороссіянъ и бѣлоруссовъ	1517 —
Поляковъ	1 —
Латышей	6 —
	<hr/> 1524 —

По вѣроисповѣданію.

Православныхъ и единовѣрцевъ	1499 —
Раскольниковъ	18 —
Лютеранъ	6 —
Католиковъ	1 —
	<hr/> 1524 —

Кредитныя учрежденія.

Къ 1874 году слѣдующія кредитныя учрежденія существовали:

Въ г. Псковъ:

1. Отдѣленіе Государственнаго банка.
2. Псковскій Коммерческій банкъ.
3. Псковское Общество взаимнаго кредита.
4. Общество взаимнаго кредита Псковскаго уѣзднаго земства.

Въ г. Опочкѣ.

5. Городской Общественный банкъ.

Въ г. Холмѣ.

6. Городской Общественный.

Въ г. Торжковѣ.

7. Общественный банкъ Жукова.

Въ теченіе 1874 года вновь открыто одно Общество Великолукскаго уѣзднаго земства и два ссудо-сберегательныхъ товарищества.

Обороты банковъ и обществъ взаимнаго кредита въ г. Цсковѣ.

Главные обороты этихъ кредитныхъ учрежденій были слѣдующіе:

Основной капиталъ и капиталъ обезпеченія.

Къ 1874 году состояло	648730 р. » к.
Въ теченіе 1875 года увеличился на	780166 — » —
Къ 1875 году состояло	1428896 — » —

Касса.

Къ 1874 году состояло	345805—39—
Поступило	26158848—36—
Выдано	26224747—92—
Осталось	279906—83—

Учетъ векселей.

Къ 1874 году состояло въ портфеляхъ	217524—34—
Въ теченіе 1874 года учтено	2799705—46—
Выплачено	2036548—58—
Осталось къ 1875 году	980681—22—

Ссуды подъ процентныя бумаги.

Состояло къ 1874 году	192126 — » —
Выдано вновь	4597147—67—
Выплачено	3784623—96—
Осталось къ 1875 году	1004649—71—

Ссуды подъ залогъ товаровъ и вещей.

Состояло къ 1874 году	5332 — » —
Выдано вновь	23241—61—
Выплачено	22277—95—
Осталось къ 1875 году	9295—66—

Текущіе счета:

Оставалось на счетахъ къ 1874 году	389427—35—
Поступило	9522438—42—
Выдано	9319241—64—
Осталось къ 1875 году	592624—13—

Процентные вклады.

Оставалось къ 1874 году :	480725 р.46 к.
Поступило	1020974—66—
Выдано	721363—44—
Осталось къ 1875 году	780336—68—

Обороты ссудо-сберегательныхъ товариществъ.

Въ 14 существующихъ къ 1874 году товариществахъ состояло членовъ 3894 и ими было внесено паевъ 31367 руб.

Подробные обороты товариществъ только по Псковскому уѣзду, а именно:

Въ 7 товариществахъ, существовавшихъ въ 1874 г. состояло:

Паевъ	25531 р.05 к.
Вкладовъ	2916—34—
Займовъ	30966—20—
Запаснаго капитала	1074—47—
Прибылей	6139—77—
	<hr/>
	66627—83—

Въ теченіе 1874 г. поступило на приходъ съ двумя вновь открытыи въ девяти товариществахъ:

Паевъ	27911 р.46 к.
Вкладовъ	10956—50—
Ссудъ и %	149141—99—
Займовъ	97519—04—
Запаснаго капитала	1263—30—
Разныхъ поступленій	5547—53—
	<hr/>
	292339—82—

Въ теченіи 1874 года выдано:

Паевъ	1673—18—
Ссудъ	196255—13—

Вкладовъ и %	5711 р.84 к.
Займовъ и %	66386—88—
На управленіе	2712—77—
Прибылей	5521—60—
Разныхъ	6391—55—
	<hr/> 281652—95—

Осталось къ 1875 году:

Паевъ	51769—33—
Вкладовъ	8456—46—
Займовъ	65833—4—
Запаснаго капитала	2337—77—
Прибылей	11932—71—
	<hr/> 140329—31—

Торговья свидѣтельства.

Всѣхъ торговыхъ свидѣтельствъ въ 1874 г. выдано 8045, менѣе противъ 1873 года на 57.

Въ частности по родамъ торговыхъ документовъ, уменьшеніе и увеличеніе въ числѣ торговыхъ документовъ представляетъ слѣдующая таблица:

Названіе свидѣтельствъ.	Число свидѣт. выданныхъ		Болѣе или менѣе.
	Въ 1873 г.	Въ 1874 г.	
I. Иностраннымъ гостямъ	3	6	+ 3
II. Бунцамъ 1-й гильдіи	28	24	— 4
2-й гильдіи	813	664	—149

III. На мелочной торговь	1550	1944	+394
— развозный —	12	15	+ 3
— разносный --	192	135	- 57
Для мѣщанскихъ промысловъ	310	285	- 25
IV. Для прикащиковъ 1 класса	209	246	+ 37
2 класса	1046	1163	+ 117
Для членовъ купеческ. семействъ:			
по 1-й гильдїи	34	32	- 2
по 2-й гильдїи	923	548	-375
Билетовъ къ свидѣтельствамъ:			
по 1-й гильдїи	118	138	+ 20
по 2-й гильдїи	1359	1258	-101
На мелочной торговь	1505	1587	+ 82
Итого	8102	8045	- 57

Движеніе товаровъ по желѣзной дорогѣ.

Всѣхъ предметовъ отправлено изъ станцій, находящихся въ предѣлахъ Псковской губерніи, 3739635 пуд., а принято на станціяхъ 1765144 пуда.

Главные предметы вывоза, которыхъ отправлено болѣе 5000 пуд. въ годъ, были слѣдующіе:

Строительные матеріалы.

Алебастръ	16736 пуд.
Дерево строевое	27917 »
Кирпичъ и известь	20650 »
Стекло листовое	5000 »

Предметы для заводскаго и фабричнаго производства.

Дерево красильное (лоза)	28674 пуд.
Кости	15678 »
Ленъ	1793164 »
Павля	10258 »

Семя льняное	109476 пуд.
Тряпье	66838 »

Съестные продукты.

Говядина	8543 »
Картофель	20704 »
Крупа	28363 »
Масло коровье	13196 »
Мука всякая	10464 »
Овесь	161917 »
Рожь	109252 »
Рыба разная	207732 »
Сельди	14548 »
Соль	27898 »
Яблоки и груши	15474 »
Ячмень	143921 »

Разные.

Бумага разная	17052 »
Дрова	86275 »
Канаты и веревки	5906 »
Машинные части	7113 »
Мелкая рухлядь	8037 »
Табакъ въ листахъ	8037 »

Ввезено въ губернію и принято на станціяхъ Псковской губерніи товаровъ, въ количествѣ болѣе 5000 пудъ, слѣдующіе:

Строительные.

Дерево строевое	32970 »
Жельзо полосовое, листовое и сортовое	104515 »
Кирпичъ и известь	14434 »
Стекло листовое	10877 »
Чугунъ	9734 »

Предметы для заводскаго и фабричнаго производства.

Деготь и смола	22286 »
Кожи сырыя	5386 »
Ленъ	99715 »
Семя льняное	8463 »

Освѣтительные.

Масло горное	35093 »
— деревянное	9033 »
— растительное	59253 »

Колоніальныя.

Кофе	5536 »
Рисъ	5602 »

Сахаръ	92574 пуд.
Сахарный песокъ	17839 »
Чай	6516 »
<i>Съестные продукты.</i>	
Крупа	75817 »
Мука пшеничная	216225 »
Ржаная	77282 »
Овсяная	41786 »
Рожь	57780 »
Рыба разная	5312 »
Сельди	102325 »
Соль !	174184 »
<i>Напитки.</i>	
Виноградное вино	16932 »
Пиво и портеръ	137699 »
Спиртъ	44075 »
<i>Разные.</i>	
Канаты и веревки	13951 »
Мебель	10001 »
Табакъ въ листахъ	39935 »
--- фабричный	8287 »
Мыло	22512 »
Товаръ сапожный	12152 »
Хлопокъ	6340 »

Винокуренные заводы.

Въ 1874 году всѣхъ дѣйствующихъ винокуренныхъ заводовъ было 30, болѣе 1873 года на 3. На нихъ выкурено вина 9518077° болѣе противъ 1873 г. на 827694°. На что употреблено:

Ржаной муки	172868 ³ / ₄ пуд.
Солоду сухаго	31200 —
Ячменной муки	12145 ¹ / ₂ —
Овсяной муки	10286 —
Картофеля	38018 ¹ / ₂ —
<hr/>	
Итого	265518 ³ / ₄ —

Питейныя заведенія.

Всѣхъ мѣстъ продажи вина въ 1874 г. было 1186, въ томъ числѣ въ городахъ 367 и въ уѣздахъ 819, такъ что одно заведеніе въ городахъ приходилось на 75 жителей, а въ уѣздахъ на 428,1 жит. муж. пола.

Въ частности по городамъ число мѣстъ продажи вина представляетъ слѣдующая таблица:

Название заведений.	Псковъ.		Островъ.		Опочка.	
	Въ городѣ.	— уѣздѣ.	— городѣ.	— уѣздѣ.	— городѣ.	— уѣздѣ.
<i>Заводы:</i>						
Пивоваренные. . . въ 1874 г.	1	1	»	»	»	»
— 1873 —	»	1	»	»	»	»
Пиво и медоваренн. — 1874 —	3	»	»	»	»	»
— 1873 —	3	»	»	»	»	»
Водочные . . . — 1874 —	4	»	»	»	2	»
— 1873 —	4	»	»	»	2	»
<i>Оптовые склады.</i>						
Спирта и вина . . — 1874 —	6	1	4	1	2	2
— 1873 —	7	1	3	1	2	3
Пива — 1874 —	3	»	»	»	»	»
— 1873 —	3	»	1	»	»	»
Водокъ — 1874 —	»	»	1	»	»	»
— 1873 —	»	»	1	»	»	»
<i>Мѣста раздробительной продажи питей:</i>						
<i>Ренсковые погреба:</i>						
а) Безъ распивочной продажи. — 1874 —	6	1	3	»	1	»
— 1873 —	8	1	5	»	1	»
б) Съ раздроб. прод. — 1874 —	»	»	1	»	2	»
— 1873 —	»	»	»	»	2	»
в) Временные . . . — 1874 —	»	»	»	»	»	»
— 1873 —	»	»	»	»	»	»
Трактирн. заведенія. — 1874 —	62	30	16	6	17	1
— 1873 —	63	20	17	3	12	1
Буфеты — 1874 —	7	»	3	»	2	»
— 1873 —	7	»	4	»	2	»
Портерныя и пивныя лавки — 1874 —	1	1	»	»	»	»
— 1837 —	1	»	»	»	»	»

Новор-жевъ.		Великіе Луки.		Торопецъ.		Холмъ.		Порховъ.		ВСЕГО.	
— городѣ.	— уѣздѣ.	— городѣ.	— уѣздѣ.	— городѣ.	— уѣздѣ.	— городѣ.	— уѣздѣ.	— городѣ.	— уѣздѣ.	— городахъ	— уѣздахъ.
1	»	»	»	»	1	1	»	»	1	3	3
1	»	»	»	»	1	1	»	»	1	2	3
»	»	»	»	1	»	»	»	»	»	4	»
»	»	»	»	1	»	»	»	»	»	4	»
»	1	2	1	1	2	4	»	4	»	17	4
»	1	2	1	1	1	4	»	2	»	15	3
<i>Мѣста раздробительной продажи питей:</i>											
1	»	2	1	2	1	»	2	4	3	21	11
1	»	2	1	1	»	3	2	3	3	22	11
»	»	»	»	»	»	»	»	»	»	3	»
»	»	»	»	»	»	»	»	»	»	4	»
»	»	»	»	»	»	»	»	»	»	1	»
»	»	»	»	»	»	»	»	»	»	1	»
<i>Ренсковые погреба:</i>											
1	»	2	»	3	»	4	»	1	1	21	2
1	»	2	»	3	»	2	»	2	2	24	3
1	2	1	»	»	»	»	»	1	4	6	6
1	2	2	«	»	»	»	»	3	3	8	5
»	»	»	»	»	»	»	»	»	»	»	»
»	»	»	»	»	»	»	»	»	1	»	1
14	»	13	1	3	»	10	5	16	11	151	54
14	»	10	1	5	»	3	1	15	11	139	37
1	»	2	»	»	»	»	»	1	»	16	»
2	»	2	»	1	»	1	»	2	»	21	»
<i>Мѣста раздробительной продажи питей:</i>											
»	»	1	»	1	»	4	»	1	»	8	1
»	»	1	»	»	»	5	»	»	»	7	»

Название заведений.	Псковъ.		Островъ.		Опочка.	
	Въ городѣ.	— уѣздѣ.	— городѣ.	— уѣздѣ.	— городѣ.	— уѣздѣ.
Питейные дома и штофныя лавки . — 1874 —	44	138	17	100	15	72
— 1873 —	61	177	22	120	22	97
Постоянные дворы . — 1874 —	»	5	»	5	»	6
— 1873 —	»	12	2	7	3	9
Временныя выставки — 1874 —	»	5	»	2	»	»
— 1873 —	»	15	»	3	»	31
Въ 1874 —	137	182	45	114	41	81
— 1873 —	157	227	55	134	46	141

Новор- жевъ.		Великіе Луки.		Городецъ.		Холмъ.		Порховъ.		ВСЕГО.	
— городѣ.	— уѣздѣ.	— городѣ.	— уѣздѣ.	— городѣ.	— уѣздѣ.	— городѣ.	— уѣздѣ.	— городѣ.	— уѣздѣ.	— городахъ	— уѣздахъ.
11	66	20	69	29	71	10	70	17	129	163	715
13	82	31	83	32	85	20	82	17	178	218	904
»	2	»	2	2	»	»	»	»	2	2	22
»	3	»	2	2	»	»	»	»	6	7	39
»	2	»	2	»	»	»	»	»	8	»	19
»	12	»	4	»	2	»	4	»	26	»	97
30	73	43	76	42	75	33	77	45	159	416	837
33	100	52	92	46	89	39	89	44	231	472	1103

Изъ этой таблицы оказывается, что въ 1874 году одно заведение приходилось:

Въ Псковскомъ уѣздѣ	на	261	душ.	муж.	пола.
— Торопецкомъ	—	265	—	—	—
— Холмскомъ	—	278	—	—	—
— Порховскомъ	—	340	—	—	—
— Великолуцкомъ	—	372	—	—	—
— Островскомъ	—	381	—	—	—
— Новоржевскомъ	—	393	—	—	—
— Опочецкомъ	—	408	—	—	—

Количество потребленнаго вина.

Все количество вина, потребленнаго въ Псковской губерніи въ 1874 году, равняется 26505967° или 631300,6 ведеръ въ 42°, или на одну душу мужескаго пола 1,59 вед.

Въ частности по уѣздамъ тѣ же свѣдѣнія представляются въ слѣдующемъ видѣ:

Названіе уѣздовъ.	Количество градусовъ.	Количество ведеръ.	На одну душу мужеск. пола.
Псковскій	7134057	160884,6	2,20
Островскій	4398374	104713,2	1,97
Опочецкій	3372444	80296,2	1,69
Новоржевскій	2002801	47876,2	1,21
Великолуцкій	3772574	89823,2	1,96
Торопецкій	1619236	38553,0	1,33
Холмсскій	1169012	27833,6	0,97
Порховскій	3037469	72320,6	1,10
Итого	26505967	631300,6	1.59

Преступленія.

Преступленій, по которымъ возбуждены судебныя преслѣдованія, въ 1874 году было:

Въ окружныхъ судахъ.	.	.	343
Въ мировыхъ судебныхъ учрежденіяхъ	.	.	10048

Итого въ губерніи . . . 10391

Число осужденныхъ.

По приговорамъ окружныхъ судовъ 452 муж., 26 жен., 478 обоюго пола.

По приговорамъ мировыхъ судебныхъ учрежденій 6808 муж., 416 жен., 7224 обоюго пола.

Итого въ губерніи 7260 муж., 442 жен., 7702 обоюго пола.

Въ томъ числѣ:

Дворянъ потомственныхъ.	.	43 муж.	12 жен.	55 об. п.
Дворянъ личныхъ	28	18	46
Купцовъ	104	11	115
Мѣщанъ	644	137	779
Крестьянъ	6108	207	6315
Военнаго сословія	266	42	308
Остальныхъ	69	15	84
<hr/>				
Итого	7260	442	7702

Положеніе выкупной операціи къ 1875 г.

Всѣхъ душъ, получившихъ надѣлы, числится въ Псковской губерніи 169228, изъ нихъ къ 1875 году поступило на выкупъ 116423 души, выкуплено земли 592739 десят. 312¹/₂ саж. и выкупная ссуда простирается до 12262314 руб. 74 коп.

Въ частности по уѣздамъ тѣже свѣдѣнія представляются въ слѣдующемъ видѣ:

Названіе уѣздовъ.	Число душъ, получив- шихъ надѣл.	Число душъ, выкупившихъ сн къ 1875 г.	Количество земли.		Выкупная суда.	
			Десят.	Саж.	Руб.	К.
Неговскій	13765	9621	40296	1763	984668	10
Островскій	16704	10576	50233	1331	1079877	80
Опочедскій	17003	9476	45378	1048	912598	54
Новоржевскій	21871	16688	98200	448	1709138	11
Великолукскій	20939	18585	79587	215	1917066	43
Торопецкій	18078	14155	77281	1168	1478315	71
Холмскій	17225	13410	78847	1949	1403087	28
Порховскій	43643	23912	112913	1990 1/2	2777562	77
Итого.	169228	116423	592739	312 1/2	12261314	74

Начальныя народныя училища въ 1875 Году.

1) Число училищъ:

Въ Псковскомъ уѣздѣ	30
— Островскомъ	40
— Опочецкомъ	15
— Новоржевскомъ	10
— Великолуцкомъ	18
— Торопецкомъ	6
— Холмскомъ	8
— Порховскомъ	29
Итого	156

2) Число училищъ по отношенію къ народонаселенію:

Въ Псковскомъ уѣздѣ	одно училище	на	5418	обоего пола.
— Островскомъ — — —	—	—	3063	—
— Опочецкомъ — — —	—	—	6459	—
— Новоржевскомъ — — —	—	—	8065	—
— Великолуцкомъ — — —	—	—	4803	—
— Торопецкомъ — — —	—	—	10139	—
— Холмскомъ — — —	—	—	7461	—
— Порховскомъ — — —	—	—	4606	—

Среднее число училищъ по отношенію къ народонаселенію во всей губерніи 1 училище на 6251 обоего пола.

3) Число учащихся:

	муж.	жен.	всег.
Въ Псковскомъ уѣздѣ	1298	211	1509
— Островскомъ	1523	122	1645
— Опочецкомъ	578	34	612
— Новоржевскомъ	548	46	594
— Великолуцкомъ	630	96	726
— Торопецкомъ	140	39	179
— Холмскомъ	295	69	364
— Порховскомъ	1419	143	1562
Итого	6431	760	7191

4) Число учащихся по отношенію къ народонаселенію:

Въ Псковскомъ уѣздѣ	1 учащійся на 107 обоого пола или	0,9 ⁰ ‰
— Островскомъ	74 — — —	1,3 ⁰ ‰
— Опочецкомъ	158 — — —	0,6 ⁰ ‰
— Новоржевскомъ	136 — — —	0,7 ⁰ ‰
— Великолуцкомъ	119 — — —	0,8 ⁰ ‰
— Торопецкомъ	339 — — —	0,2 ⁰ ‰
— Холмскомъ	164 — — —	0,6 ⁰ ‰
— Порховскомъ	85 — — —	1,2 ⁰ ‰

Среднее число по всей губерніи одинъ учащійся на 147 обоого пола или 0,6⁰‰.

5) Время открытія училищъ по всей губерніи:

1778 года	1	1857	1
1781	1	1858	2
1787	1	1862	1
1813	1	1863	3
1814	1	1864	3
1817	1	1866	4
1832	2	1867	7
1833	1	1868	3
1836	1	1869	9
1840	1	1870	12
1843	1	1871	17
1844	1	1872	10
1848	1	1873	15
1853	1	1874	13
1855	1	1875	19
1856	1		

Кромѣ того не извѣстно время открытій въ 20 училищахъ.

6) Среднее разстояніе училищъ отъ уѣздныхъ городовъ:

Въ Псковскомъ уѣздѣ	33 ¹ / ₂ вер.
— Островскомъ	32 ¹ / ₂ —
— Опочецкомъ	29 —
— Новоржевскомъ	28 ¹ / ₄ —
— Великолуцкомъ	36 ¹ / ₂ —
— Торопецкомъ	11 ¹ / ₂ —
— Холмскомъ	22 ³ / ₄ —
— Порховскомъ	31 ¹ / ₄ —

7) Число законоучителей—священниковъ: не священниковъ:

Въ Псковскомъ уѣздѣ	26	4
— Островскомъ	37	3

Въ Опочецкомъ	12	3
— Новоржевскомъ	8	2
— Великолуцкомъ	14	4
— Торопецкомъ	6	»
— Холмскомъ	7	1
— Порховскомъ	22	7
<u>Итого . 132</u>			. 24

Число учителей:—учительницъ:

Въ Псковскомъ уѣздѣ	28	8
— Островскомъ	38	4
— Опочецкомъ	6	2
— Новоржевскомъ	11	»
— Великолуцкомъ	12	11
— Торопецкомъ	2	3
— Холмскомъ	7	2
— Порховскомъ	27	2
<u>Итого . 131</u>			. 32

Число попечителей:—попечительницъ—блюстителей:

Въ Псковскомъ у.	15	»
— Опочецкомъ	4	2
— Новоржевскомъ	5	1
— Островскомъ	}	Не извѣстно.	
— Великолуцкомъ			
— Торопецкомъ			
— Холмскомъ			
— Порховскомъ			

8) Средства содержанія:

Въ Псковскомъ уѣздѣ 12361 р. 50 к.
— Островскомъ 12321 — » —
— Опочецкомъ 2844 — » —
— Новоржевскомъ 4425 — » —
— Великолуцкомъ 6278 — 61 —
— Торопецкомъ 1411 — 56 —
— Холмскомъ 3095 — 95 —
— Порховскомъ 9864 — 36 —
<u>Итого</u>		. 52601 — 97 —

Средняя стоимость училища:

Въ Псковскомъ уѣздѣ 412 р. 5 к.
— Островскомъ 308 — 2 1/2 —

Въ Опочецкомъ	189—60	—
— Новоржевскомъ	442—50	—
— Великолуцкомъ	348—81	—
— Торопецкомъ	235—26	—
— Холмскомъ	386—99 ³ / ₈	—
— Порховскомъ	340—15	—

Средняя стоимость училища во всей губернии. 337—19 —

9) Средняя стоимость обученія ученика:

Въ Псковскомъ уѣздѣ	8 р. 19 к.
— Островскомъ	7—48—
— Опочецкомъ	4—64—
— Новоржевскомъ	7—44—
— Великолуцкомъ	8—64—
— Торопецкомъ	7—88—
— Холмскомъ	8—50—
— Порховскомъ	6—31—

Средняя стоимость обученія ученика во всей губер. 7—31—



ПОЧТОВЫЯ СНОШЕНІЯ.

Всѣхъ письменныхъ почтовыхъ отправленій въ 1874 году изъ почтовыхъ мѣстъ отправлено 303766 и принято 355857, такъ что на одно отправленное письмо приходится въ губерніи на 2,7 чел. и одно полученное на 2,3 чел.

Въ частности тѣ же свѣдѣнія даютъ слѣдующія данныя:

Названіе уѣздовъ и станцій.	Внутри Имперіи.				За грани- цу.		И Т О Г О.
	Закрытыхъ.	Открытыхъ.	Заказныхъ.	Денежныхъ и цѣн. пакет.	Писемъ.	Денежныхъ пакетовъ.	
	Число отправленій и принятій.						
<i>Псковскій уѣздъ.</i>							
Г. Псковъ, отправ.	74469	4393	5489	8891	2560	199	96001
получ.	103726	7668	6443	13077	6772	54	137740
Паниковичи, отпр.	1584	3	89	447	119	5	2247
получ.	2606	13	96	152	26	2	2895
Итого	76053	4396	5578	9338	2679	204	98248
получ.	106332	7681	6539	13229	6798	56	140635
<i>Островскій уѣздъ.</i>							
Г. Островъ, отпр.	23178	1207	1603	4167	1355	62	31572
получ.	29824	800	1320	1919	2183	51	36097
<i>Опочекскій уѣздъ.</i>							
Г. Опочка, отпр.	17011	314	1540	3073	197	24	22159
получ.	18679	358	1073	2063	140	2	22315
Святогорская отпр.	1785	15	168	510	15	2	2495
получ.	2270	24	89	231	9	»	2623
Новгородка, отпр.	1041	3	471	531	1	»	2047
получ.	2542	19	169	552	»	»	3282
Итого	19837	332	2179	4114	213	26	26701
получ.	23491	401	1331	2846	149	2	28220

<i>Новоржевск. уездъ.</i>								
Новоржевъ,	отпр.	13240	109	1391	2144	121	5	17010
	получ.	13512	189	702	3112	160	1	17676
Ашева,	отпр.	2441	44	398	781	»	»	3664
	получ.	2750	51	195	649	7	»	3652
Бѣжаницы,	отпр.	2577	8	225	444	17	»	3271
	получ.	2192	23	82	821	15	»	3133
Итого	отпр.	18258	161	2014	3369	138	5	23945
	получ.	18454	263	979	4582	182	1	24461
<i>Великолук. уездъ.</i>								
Великіе Луки,	отпр.	16714	131	1881	3209	164	»	22099
	получ.	17523	198	1268	2850	148	»	21987
Горицкое,	отпр.	3911	34	423	743	56	8	5175
	получ.	4546	34	217	1100	56	1	5954
Михайловск.,	отпр.	5080	15	669	956	123	»	6843
	получ.	5878	39	257	2157	49	»	7380
Итого	отпр.	25705	180	2973	4908	343	8	34117
	получ.	27947	271	1742	5107	253	1	35321
<i>Торопецкій уездъ.</i>								
Торопецъ,	отпр.	15859	188	2194	3359	149	2	21751
	получ.	16767	209	995	2374	135	»	20480
Межуево,	отпр.	1185	12	249	366	15	4	1831
	получ.	2008	22	114	284	8	»	2436
Итого	отпр.	17044	200	2443	3725	164	6	23582
	получ.	18775	231	1109	2658	143	»	22916
<i>Холмскій уездъ.</i>								
Холмъ,	отпр.	11291	66	1405	1986	131	2	14881
	получ.	12483	106	794	1572	102	5	15062
<i>Порховскій уездъ.</i>								
Порховъ,	отпр.	23731	115	2372	4145	569	39	30971
	получ.	25443	270	1394	4380	359	4	31850
Пос. Сольцы,	отпр.	6914	33	772	1773	33	»	9525
	получ.	6789	53	478	1752	39	»	9111
Сорокино,	отпр.	2154	12	470	814	»	1	3451
	получ.	2770	18	156	950	2	»	3896

Боровичи,	отпр.	2477	5	441	531	120	»	3574
	получ.	2715	12	158	997	66	»	3948
Итого	отпр.	35276	165	4055	7263	722	40	47521
	получ.	37717	353	2186	8079	466	4	48805
Остальные станціи.	отпр.	3093	59	»	»	»	»	3152
	получ.	5331	68	»	»	»	»	5399
Всего	отправл.	229735	6766	22250	38870	5745	353	303719
	получено	280354	10174	16000	38992	10276	120	356916

Бандерольныхъ отправленій отправлено изъ губерніи:

внутри Имперіи	21305 шт.
за границу	1567 —

Итого 28872 —

Принято изъ Имперіи	31218 —
изъ заграницы	4680 —

Итого 35898 —

Посылокъ отправлено:

внутри Имперіи	5438 шт.	вѣс.	30722 фун.
за границу	54 —	—	397 —

Итого 5492 — — 31119 —

Получено изъ Имперіи	10241 —	—	95585 —
Изъ заграницы	66 —	—	818 —

Итого 10307 — — 96403 —

Періодическихъ изданій отправл. 1304 №
получен. 155267 №№

Казенныхъ пакетовъ, писемъ и
денежныхъ казенныхъ паке-
товъ отправлено

202804 шт.

Посылокъ 4118 — вѣс. 38205 фун.

Получено пакетовъ 209436 —
носылокъ 4350 — — 47451 —

Денегъ переслано изъ губери частныхъ

внутри Имперіи. 2546129р. 54³/₄ к.

за границу 32101—21 —

казенныхъ 3017774—92³/₄—

Получено изъ Имперіи частныхъ 2356394—20 —

изъ заграницы 497004—31 —

казенныхъ 5444605—75³/₄—

С В Ъ Д Ъ

о распределеніи Псковскаго

Названіе уѣзда.	Станъ.	Мѣсто, гдѣ находится	Волости, входящія въ составъ
		квартира Становаго, съ показаніемъ разстоянія отъ города.	стана.
П С К О В С К І Й У Ъ З Д Ъ.	1	Почтовая станція Стремутка, 20 верстѣ.	1. Сидоровская. 2. Славковская. 3. Заборовская. 4. Докатовская. 5. Прудская. 6. Мелеховская.
	2	Гоордъ Псковъ.	7. Псково-Городская. 8. Остинская. 9. Торошинская. 10. Жуковская. 11. Пикалихинская. 12. Видѣлибская.
	3	Приг. Печеры, 49 вер.	13. Логазовская. 14. Изборская. 15. Палкинская. 16. Паниковская. 17. Печерская. 18. Олсбодская.

Н І Е

уѣзда на станы и волости.

Мѣсто, гдѣ находится волостное правленіе, съ показаніемъ разстоянія отъ города.	Число селеній.	Число душъ обо- его пола.
Дер. Погорѣлка 24 в.	138	8240
— Посадъ 55 —	66	8920
— Заборовье 70 —	103	6296
Сел. Василево 50 —	129	11365
Пог. Пруды 35 —	130	5260
Дер. Мелехово 35 —	132	8136
Итого	698	46217
Гор. Псковъ » в.	96	5918
Дер. Б. Остинка 17 —	115	7168
Сел. Носково 12 —	55	3697
Дер. Молоди 36 —	32	3226
— Пикалиха 30 —	123	10669
— Воробьево 45 —	123	10075
Итого	544	40753
Гор. Псковъ » в.	158	10221
Приг. Изборскъ 29 —	147	9530
Дер. Палкино 36 —	140	7438
Сел. Паниковичи 47 —	201	6880
Приг. Печеры 49 —	151	7300
Пог. Кузье 40 —	83	5196
Итого	880	46565
Всего въ Псковскомъ уѣздѣ	2122	133535

ОСТРОВСКИЙ УЕЗДЪ.

1	Приг. Выборгъ, 53 в.	1. Сонинская.
		2. Каршевская.
		3. Туровецкая.
2	Село Жогово 25 вер.	4. Ирокшинская.
		5. Толковская.
		6. Грибулевская.
		7. Вышгородская.
		8. Качановская.
3	Городъ Островъ.	9. Жеребцовская.
		10. Гусаковская.
		11. Лисинская.
		12. Мясовская.

ОПОЧЕЦКИЙ УЕЗДЪ.

1	Приг. Красный 27 в.	1. Красногородская.
		2. Синеникольская.
		3. Печанская.
		4. Велейская.
		5. Матюшкинская.
		6. Аванасьево-Слабодская.
		7. Покровская.
		8. Петровская.
2	Городъ Опочка.	9. Воронежская.
		10. Полянская.
		11. Старицкая.
		12. Глубоковская.
		13. Ежинская.
		14. Копылковская.
		15. Чирницкая.
		16. Жадринская.

Дер. Краснососонье	55	в.	243	10365
Приг. Выборгъ	53	—	219	10741
Дер. Вески	68	—	100	5514
— Оедоровка	86	—	152	6843
Итого			714	33463
Дер. Толково	22	в.	261	11545
— Грибули	25	—	209	10752
Село Вышгородъ	39	—	268	12290
Дер. Горбунова-Гора	33	—	49	3240
Итого			787	37827
Дер. Бережени	1	в.	203	8994
— Панево	17	—	130	7540
Сельцъ Татицево	14	—	195	8483
Дер. Астратово	28	—	169	7499
Итого			697	32516

Всего въ Островскомъ уездѣ. 2198 103806

Пригор. Красный	27	в.	193	7540
Пог. Синяя-Никольскъ	45	—	112	4852
Село Горай	45	—	132	5554
— Велье	28 ³ / ₄	—	218	10669
— Матюшкино	18	—	92	5406
Дер. Листвинка	30	—	102	4879
— Агурченка	37	—	106	3701
— Усохино	1/2	—	69	2988
Итого			1024	45589

Слоб. Тоболенцъ, въ Св. Горахъ	38	в.	215	10391
Село Облецово	25	—	108	6248
— Староселье	25	—	99	3825
— Глубокое	27	—	90	3877
Пог. Веснебологъ	50	—	95	4530
— Копылкъ	62	—	57	3071
Село Лобово	28	—	100	3366
— Высокое	8	—	130	4594
Итого			894	39902

Всего въ Опочецкомъ уездѣ. 1918 85491

ВЕЛИКОЛУЦКІЙ УѢЗДЪ. НОВОРОЖЕВСК. УѢЗДЪ.

1	Село Ашева, 30 вер.	1. Горская. 2. Захонская. 3. Новинская. 4. Гривенская. 5. Туровская. 6. Бѣжаницкая. 7. Апросьевская. 8. Аполинская.
2	Городъ Новоржевъ.	9. Оршанскя. 10. Посадниковская. 11. Барановская. 12. Аксеновская. 13. Кудеверская. 14. Духновская. 15. Жадрицкая.
1	Гор. Великіе-Луки.	1. Спасоикокольская. 2. Богородицкая. 3. Липецкая. 4. Серебренницкая. 5. Лосевская. 6. Максимовская.
2	Село Коростовичи, 30 верстъ.	7. Загарская. 8. Бологовская. 9. Новская. 10. Горицкая. 11. Дроздовская. 12. Овсицкая.
3	Сел. Медвѣдово, 62 в.	13. Михайловская. 14. Медвѣдовская. 15. Дунянская. 16. Миритиницкая. 17. Вязовская.

Сел. Ашева	. 30	в.	58	5397
— Ашева	. 30	—	59	6933
Пог. Добрывичи	. 45	—	75	5021
— Барута	. 16	—	70	5013
— Турово	. 21	—	72	3447
Сел. Бѣжаницы	. 36	—	70	3832
— Дворцы	. 35	—	86	4219
Пог. Аполье	. 42	—	93	4107
Итого			583	37969
Село Орша	. 1/2	в.	67	5938
— Посадиково	. 12	—	106	6353
— Макарово.	. 6	—	66	3121
Пог. Аксеново	. 30	—	91	4180
— Кудеверъ	. 45	45	94	4417
— Духново	. 35	—	81	3313
— Жадрицы	. 16	—	96	5012
Итого			601	32334
Всего въ Новоржевскомъ уездѣ.			1184	70303
Сел. Золотково	. 1 1/2	—	165	7940
— Брюхово	. 12	—	103	3080
Селен. Плаксино	. 20	—	127	4037
Сельцо Жегалово	. 25	—	85	3409
Сел. Амосово, Торопчани тожъ	. 35	—	72	4243
— Максимово	. 7	—	74	3040
Итого			626	25754
Селен. Мишково	. 1	в.	97	4013
— Прорытицы	. 1	—	80	3313
— Волосново	. 1	—	73	3208
— Близъ почт. ст. Горки	. 18	—	92	4101
— Солино	. 45	—	108	4239
Село Овсицы	. 25	—	67	2667
Итого			517	21591
Пог. Михайловскій	. 27	—	82	3772
Село Петровское	. 65	—	66	2982
Сел. Стешино	. 51	—	100	3752
Село Миритиницы	. 61	—	112	4798
Сельцо Скоково	. 70	—	171	7676
Итого			531	22960
Всего въ Великолуцкомъ уездѣ			1674	70303

ХОЛМСКІЙ УѢЗДЪ. ТОРОПЕЦКІЙ УѢЗДЪ.

1	Городъ Торопецъ.	1. Старинская. 2. Всхоновская. 3. Бѣнецкая. 4. Турская. 5. Туровская. 6. Неворожская. 7. Пожинская. 8. Позировская.
2	Сельцѣ Воробьяхъ, 28 верстѣ.	9. Прилудская. 10. Платиченская. 11. Ломовская. 12. Встеселовская. 13. Сиверстская. 14. Бараницко-Озерицкая. 15. Клинская. 16. Хворостьевская.
1	Селѣ Пустыньки, 17 в.	1. Макарово-Темноборская. 2. Николо-Хлавицкая. 3. Троице-Хлавице-Зуевская. 4. Троице-Хлавицкая. 5. Нѣмчиновская. 6. Спасовлинско-Локонская. 7. Цевельская. 8. Полистовско-Ратчинская.
2	Сел. Аксеновъ, 50 в.	9. Ратно-Каменская. 10. Тухомицко-Пужакинская. 11. Русаново-Даньковская. 12. Лучано-Бросенская. 13. Жуково-Торопацкая. 14. Балагово-Наговская.
3	Сел. Бидовѣ, 31 в.	15. Медовская. 16. Ельно-Ровенская. 17. Загорско-Ветошинская. 18. Захоломско-Столопенская. 19. Яхново-Канищевская. 20. Галиби-Нѣмчиновская. 21. Княжесельско-Бѣльковско-Бончаровская.

Пог. Старина	40	в.	104	3215
— Всхоново	30	—	87	2847
— Бѣнды	40	—	82	2390
— Туры	35	—	113	2803
Г. Торопецъ	—	121	3123
Пог. Хотилицы	25	—	100	2515
Сел. Крестъ	17	—	158	4204
— Васильево	12	—	67	1854
Итого			832	22971
Пог. Прилуки	55	в.	83	2157
— Платично	32	—	77	2383
— Ломы	52	—	98	2653
— Встеселово	71	—	76	2080
Дер. Никитино	91	—	63	2159
Сельцо Новоивановское	40	—	192	4233
Пог. Клинь	40	—	111	2337
— Рѣчани	8	—	54	1697
Итого			754	19699
Всего въ Торопецкомъ уездѣ			1586	42670
Дер. Ильинская	23	в.	41	1531
Пог. Николо-Хлавицы	66	—	28	2290
— Зуево	25	—	82	3278
Дер. Подберезье	47	—	49	2501
— Гришино	62	—	42	2655
— Юхово	60	—	59	2634
— Ствольно	80	—	25	1793
— Ручьи	110	—	40	2645
Итого			366	19327
Пог. Каменка	25	в.	78	2890
Сел. Пихирино	40	—	75	1886
— Аксеново	50	—	100	2949
— Рябиницы	75	—	75	2096
Пог. Торопатцо	80	—	67	2540
Сел. Жоготово	55	—	54	1978
Итого			449	14339
Дер. Залесья	4	в.	71	2713
Пог. Ровное	34	—	67	1778
Дер. Подберезниково	47	—	61	1639
— Прошкино	44	—	48	1171
— Клыпино	60	—	63	1605
Пог. Голибицы	60	—	77	2708
— Князьи-селы	55	—	75	2236
Итого			462	13850
Всего въ Холмскомъ уездѣ			1277	47516

ПОРХОВСКИЙ УЪЗДЪ

1	Сел. Сорокинъ, 52 в.	1. Сорокинская. 2. Вышгородская. 3. Горомулинская. 4. Пажеревицкая. 5. Городовицкая. 6. Хохловская. 7. Шухеловская. 8. Лихачевская. 9. Межницкая. 10. Бѣльская.
2	Селъ Голицинныхъ-Горахъ, 42 вер.	11. Глазковская. 12. Дновская. 13. Опокская. 14. Березовская. 15. Горущинская. 16. Запольская. 17. Егольская. 18. Кривухинская. 19. Куровская.
3	Селъ Бѣшковичахъ, 12 верст.	20. Горская. 21. Ручьевская. 22. Богородицкая. 23. Дубровенская. 24. Требешницкая. 25. Ясенская. 26. Дубенская. 27. Максаковоборская. 28. Березская. 29. Рельбицкая. 30. Ретенская.
	Солецкій участокъ, въ пос. Сольцѣ, 70 в.	

Итого въ Псковской

Становъ . . . 21. Волостей . . . 145.

С. Сорокино	53	в.	130	7594
Пог. Вышгородокъ	30	—	47	3173
С. Занево	30	—	68	4174
Пог. Пажеревицы	36	—	83	5913
— Городовикъ	55	—	86	4401
С. Хохлово	57	—	78	4538
— Шухелово	85	—	38	2404
— Лихачевка	85	—	31	4802
— Межникъ	25	—	60	4515
— Бѣлое	30	—	44	4708
Итого			665	46222
Село Глазково	20	в.	43	3769
— Дно	25	—	27	4202
— Боровичи	27	—	42	6406
— Березы	36	—	28	2934
— Горущки	29	—	25	2743
— Иллемно	27	—	36	5101
— Егольскъ	36	—	22	4075
— Кривухи	34	—	24	3499
— Куровка	42	—	20	3230
Итого			267	35959
С. Подлужье	46	в.	27	2238
— Ручьи	35	—	36	3150
Дер. Путилово	24	—	38	4324
С. Деревково	22	—	38	3108
— Требешницы	7	—	59	5414
Пог. Ясень	18	—	54	4084
С. Дубни	22	—	56	4277
— Максакововъ Боръ	16	—	44	3422
— Березки	12	—	48	5321
— Рельбицы	57	—	34	4023
— Ретно	50	—	22	4387
Итого			456	43748
Всего въ Порховскомъ уездѣ			1388	125929

губернii;

13347 679555

ТАБЛИЦА,

показывающая распределение Псковской губернии на судебные округа.

Названіе Окружныхъ Судовъ.	Названіе уѣздовъ, принадлежащихъ округу.	Названіе участковъ, назначенныхъ для судебныхъ слѣдователей, съ показаніемъ ихъ мѣстопробыванія.	Предѣлы участка судебныхъ слѣдователей.
Псковскій Окружный Судъ.	Псковскій.	1-й участокъ и по особо-важнымъ дѣламъ. Квартира въ г. Псковѣ.	Городъ Псковъ. Волости: Сидоровская, Прудская, Мелеховская, Докатовская, Славковская, Заборовская. Видѣлибская и Пикалихинская.
		2-й участокъ. Квартира въ г. Псковѣ.	Волости: Псковско-Городская, Остенская, Торошинская, Жуковская, Логазовская, Палкинская, Изборская, Паниковская, Печерская, Слободская.
	Островскій.	1-й участокъ. Квартира въ г. Островѣ.	Волости: Сонинская Карешевская, Туровецкая, Прокшинская, Мясовская, Гусаковская, Качановская и Грибулевская.
		2-й участокъ. Квартира въ г. Островѣ.	Г. Островъ и волости: Толковская, Вышегородская, Лисинская, Жеребцовская и Опочецкаго уѣзда волости: Печанская, Велейская, Синемкольская и Воронежская.

Опочецкій	1-й участокъ. Кварт. въ гор. Опочкѣ.	Г. Опочка и остальная часть Опочецкаго уѣзда.
Порховскій.	1-й участокъ. Квартира въ г. Порховѣ.	Г. Порховъ и волости. Бого- родицкая, Дубровенская, Тре- бешницкая, Березская, Ясен- ская, Максакноборская, Ду- бенская, Ручьевская, 1 Гор- ская, Опокская и Дновская.
	2-й участокъ. Кварт. въ по- садѣ Сольцахъ.	Посадъ Сольцы и волости: Кривухинская, Ретенская, Бе- резовская, Горушкинская, Рельбицкая, Запольская, Ку- ровская, Егольская и Глас- ковская.
	3-й участокъ. Квартира въ г. Порховѣ.	Волости: Бѣльская, Лихачев- ская, Межницкая, Хохловская, Шушеловская, Городовицкая, Сорокинская, Пажеревицкая, Вышгородская, и Горомулин- ская.
Велико- луцкій Окруж- ный Судъ	Вели- колуц- кій. Суд. Слѣдоват. по особо-важ- нымъ дѣламъ. 1-й участокъ. Кв. въ г. Вели- кихъ-Лукахъ.	Отдѣльнаго участка не имѣеть. Г. Великіе-Луки и весь Ве- ликолуцкій уѣздъ.
Торо- пецкій	1-й участокъ. Квартира въ г. Торопцѣ.	Г. Торопецъ и приходы: Зна- менскій, Рѣчанскій, Платичен- скій, Ломовскій, Жижецкій, Двимскій, Клинскій, Харито- новскій, Сопонскій, Дубновскій, Встеселовскій, Сиверстскій, Успенскій, Прилуцкій, Зетіев-

скій, Понизовскій, Грядецкій, Турскій, Задвинскій, Хворостьевскій, Лаконскій, Пѣсенскій, Пятіусовскій, Золвинскій, Старинскій, Вережунскій, Бѣнецкій, Савастіановскій, Пожогскій и Качевицкій.

2-й участокъ.
Квартира въ г.
Торопцѣ.

Торопецкаго уѣзда приходы: Воскресенско-Любутскій, Николо-Любутскій, Хотилицкій, Лобенскій, Заборскій, Дубенскій, Кудинскій, Нишавицкій, Почепскій, Пожинскій, Манушкинскій, Туровскій, Неворожскій, Жельнскій, Чистовскій, Озерицкій, Варанецкій, Метлинскій, Лужницкій, Добшинскій и Двинскій, и Холмскаго уѣзда приходы: Галибицкій, Спасоприлуцкій, Волокскій, Яхновскій, Канищевскій, Княжесельск., Бончаровскій, Бѣлковскій, Захоломскій, Столопенскій, Наговскій, Вѣтошинскій, Балаговскій, Пужанинскій, Лучанскій, Бросенскій, Торопацкій и Жуковскій.

Холм- 1-й участокъ.
скій. Квартира въ г.
Холму.

Г. Холмъ и всѣ остальные приходы Холмскаго уѣзда.

Ново- 1-й участокъ.
ржев- Квартира въ г.
скій. Новоржевѣ.

Г. Новоржевъ и весь Новоржевскій уѣздъ.

Т А Б Л И Ц А,

показывающая распределение Псковской губернии на мировые судебные участки.

Названіе уѣздовъ.	Мировые участки.	Мѣсто пребыванія камары Мироваго Судьи.	Расстояніе отъ сѣзда въ верстахъ.	Предѣлы Мироваго Судебнаго участка.
П С К О В С К І Й.	1	Въ г. Псковѣ, на Садовой ул., въ д. Сачковой.	»	Центръ города Пскова между рѣками Великой и Псковою и городской стѣною.
	2	Въ г. Псковѣ, на Запсковьѣ, по Варлаамовск. ул., въ д. Шмидта.	»	Запсковье съ слободами, прилегающими къ г. Пскову и За- величье.
	3	Въ с. Уваровѣ.	20	Александровскій посадъ, острова: Верхній, Талавенецъ и волости: Сидоровская, Палкинская, Псково-Городская, Остенская, части волостей: Торошинской, Пикалихинской и Жуковской.
	4	Въ селѣ Борисоглебскѣ.	50	Волости: Заборовская, Славковская, Мелеховская, Прудская, Докатовская, Видѣлибская и части волостей: Торошинской, Пикалихинской и Жуковской.
	5	Въ с. Станкахъ.	14 ¹ / ₄	Волости: Изборская, Печерская, Слободская, Паниковская, Логановская и пригор. Печгры.

ВЕЛИКОЛ. НОВОРЖЕВСК. ОПОЧЕЦКІЙ. ОСТРОВСКІЙ.

1	Въ с. Голубовѣ. Мясовской вол., 3-го стана.	35	Волости: Сонинская, Барешевская, Прокшинская, Туровецкая и часть Мясовской по р. Череху.
2	Въ г. Островѣ.	»	Городъ Островъ и волости: Жеребцовская и части Мясовской и Лисинской.
3	Въ селѣ Покровскомъ.	»	Волости: Гусаковская, Грибулевская, Качановская и часть Толковской.
4	Въ селѣ Ананкинѣ, Толковской вол., 2 стана.	22	Вышгородецкая волость и части Лисинской, Толковской и Жеребцовской волостей.
1	Въ г. Опочкѣ.	»	Городъ Опочка и окрестности его на разстояніи 6 вер., кромѣ того почти вся Афонасьево-Слободская волость.
2	Въ с. Бисеревѣ.	1	Сѣверо-западная часть уѣзда.
3		Сѣверо-восточн. часть уѣзда.
4	Въ с. Лобовѣ.	27	Южная часть уѣзда.
1	Въ г. Новоржевѣ.	»	Городъ Новоржевъ и волости: Барановская, Оршанская, Посадниковская и Жадрицкая.
2	Въ селѣ Колчинѣ, Аксеновской вол.	»	Волости: Аксеновская, Кудеверская, Духновская, Аполинская, и Апросьевская.
3	Въ селѣ Бибановѣ, Гривинской волости.	17	Волости: Гривинская, Туровская, Бѣжаницкая, Горская, Законская и Новинская.
1	Въ г. Великихъ Лукахъ.	»	Половина города по правую сторону рѣки Ловати. Волости: Лосевская, Серебеницкая, Максимовская, Липецкая и часть Спасо-Никольской по правую сторону рѣки Ловати.

ВЕЛИКОЛУЦКІЙ.
ТОРОРЕЦКІЙ.

- | | | | |
|---|----------------------------|----|--|
| 2 | Въ г. Великихъ Лукахъ. | » | Половина города по лѣвую сторону рѣки Ловати. Волости: часть Спасо-Никольской по лѣвую сторону рѣки Ловати, кромѣ Ѳеодоровскаго общества, Загарская, Горицкая, Богородицкая, Бологовская и Овсищская. |
| 3 | Въ селѣ Михайловѣ погостѣ. | 71 | Волости: Дроздовская, Медвѣдовская, Дунянская. Миритиницкая, Михайловская, Вязовская, Новская и остальная часть Спасо-Никольской волости, Ѳеодоровское общество. |
| 1 | Въ г. Торопцѣ. | » | Городъ Торопецъ, окольныя селенія. принадлежащія къ городскимъ приходамъ и ближайшіе приходы: Знаменскій и Кудинскій. |
| 2 | Въ селѣ Пятницкомѣ. | 26 | Приходы: Почепскій, Якшинскій, Рѣчанскій, Озерецкій, Бараницкій, Метлинскій, Лужницкій, Допшинскій, Платиченскій, Ломовскій, Жижецкій, Двинскій, Клиновскій, Харитоновскій, Сонинскій, Дубковскій, Встеселовскій, Сиверстскій, Успенскій, Прилуцкій и Зетіевскій. |
| 3 | Въ селѣцѣ Подгороднѣ, | 3 | Приходы: Пожинскій, Жельнскій, Манушенскій, Шейнскій, Нишавицкій, Туровскій, Неворожскій, Чистовскій, Воскресенско-Любутскій, Николо-Любутскій, Хотилицкій, Лобенскій, Заборовскій, Панизовскій, Грядецкій, Турскій, Дубенскій, Задвинскій, Хворостьевскій, Всконовскій, Песенскій, Пятіусовскій, Старинскій, Вережунскій, Кочевицкій, Бѣницкій, Савостьяновскій, Цожогскій и Золвйскій. |

Х О Л М С К І Й.

1	Въ г. Холмѣ.	»	Городъ Холмъ съ землями, принадлежащими городу и Медовскій приходъ.
2	Въ с. Фрюнинѣ.	лѣт. 42 зим. 27	Волости: Полистовско-Ратчинская, Спасоклинско-Локопская, Цевельская, Николо-Хлавицкая, Троице-Хлавицкая, Нѣмчиновская, Темноборская, Троице-Хлавице-Зуевская и Спасоприлуцкій приходъ.
3	Въ с. Бобровѣ. и въ с. Канищевѣ.	29 60	Волости: Яхново - Канищевская, Ельно-Ровенская, Княжесельско-бѣльковско-Бончаровск., Загорско - Вѣтошинская, Захоломско-Столопенская, Ратно-Каменская; приходы: Жуковицкій и Морховекой и Галибице-Нѣмчиновская вол. кромѣ Спасоприлуцкаго прихода.
4	Въ с. Лобаново-Бересни тожъ.	50	Волости: Жуково-Торопацкая, Русаново-Даньковская, Лучано - Бросенская, Тухомицко-Пужакинская и Болагово-Наговская.

П О Р Х О В С К І Й.

1	Въ г. Порховѣ.	»	Городъ Порховъ и волости: Требешницкая, Дубенская, Березская, Ясенская и Максаково-борская.
2	Въ с. Сухловѣ.	35	Волости: Дубровенская, Березовская, Опокская, Богородицкая, Горская и Ручьевская.
3	Въ п. Сольцы.	70	Пос. Сольцы и вол.: Рельбицкая, Ретенская и Запольская.
4	.	»	Волости: Горомулинская, Вышгородская, Сорокинская, Пажеревицкая, Межницкая, Гласковская и Городовицкая.
5	Въ с. Гуслищахъ.	68	Волости: Шушеловская, Куровская, Дновская, Егольская, Бѣльская, Горущкинская, Хохловская, Дихачевская и Кривухинская.

СПИСОКЪ

ПРИЗЫВНЫХЪ УЧАСТКОВЪ

для отправленія воинской повинности по Псковской губерніи.

Призывные участки съ показаніемъ призывныхъ пунктовъ.	Города и волости, входящія въ составъ участковъ.
<p><i>Первый.</i></p> <p>Городъ Псковъ.</p>	<p><i>Псковскій уездъ.</i></p> <p>Городъ Псковъ. Волости: Городская, Логазовская, Сидоровская.</p>
<p><i>Второй.</i></p> <p>Городъ Псковъ (вне участка).</p>	<p>Александровскій посадъ; волости: Жуковская, Торошинская, Пикалинская, Остенская.</p>
<p><i>Третій.</i></p> <p>Пригородъ Печеры.</p>	<p>Приг.. Изборскъ и Печеры; вол.: Изборская, Печерская, Паниковская, Слабодская, Палкинская.</p>
<p><i>Четвертый.</i></p> <p>Погость Демяницы.</p>	<p>Вол.: Мелеховская, Докатовская, Прудская, Славковская, Заборовская, Видвѣльбская.</p>
<p><i>Первый.</i></p> <p>Посадъ Выборъ.</p>	<p><i>Островскій уездъ.</i></p> <p>Волости: Карешевская, Сонинская, Прокшинская, Туровецкая.</p>
<p><i>Второй.</i></p> <p>Городъ Островъ.</p>	<p>Городъ Островъ. Вол.: Жеребцовская, Гусаковская, Лисинская, Мясовская, Вышгородецк.</p>
<p><i>Третій.</i></p> <p>Селеніе Грибули.</p>	<p>Вол.: Грибулевская, Толковская, Качановская.</p>

Первый.

Городъ Опочка.

Второй.

Пригородъ Красный.

Третій.

Слободка Тоболенецъ.
(Святые Горы).

Первый.

Городъ Новоржевъ.

Второй.

Селеніе Ашева.

Третій.

Погостъ Аксеново.

Первый.

Городъ Великіе-Луки.

Второй.

Погостъ Надбино.

Первый.

Городъ Торопецъ.

Опочецкій уѣздъ.

Городъ Опочка.

Вол.: Петровская, Глубоковская, Черницкая, Ежинская, Юпыжковская, Матюшкинская, Аонасьево-Слободская, Жадринская, Старицкая.

Приг. Красный; вол.: Красногородская, Покровская. Синеникольская, Велейская.

Вол.: Воронежская, Печанская, Полянская.

Новоржевскій уѣздъ.

Городъ Новоржевъ.

Вол.: Оршанская, Барановская, Гривинская, Посадниковская, Жадрицкая.

Вол.: Горская, Захонская, Туровская, Бѣжаницкая, Новинская.

Вол.: Аксеновская, Аполинская, Апросьевская, Духновская, Кудеверск.

Великолукскій уѣздъ.

Городъ Великіе-Луки.

Вол.: Горицкая, Богородицкая, Загарская, Липецкая, Лосевская, Максимовская, Серебренницкая, Спасо-вольская.

Вол.: Болаговская, Вязовская, Дроздовская, Дунянская, Медвѣдовская, Миритницкая, Михайловская, Новская, Овсицкая.

Торопецкій уѣздъ.

Городъ Торопецъ.

Вол.: Прилуцкая, Встеселовская, Сиверстская, Платицкая, Домовская, Бараницко-Озеридк., Понизов.

Второй.

Городъ Торопецъ.

Первый.

Городъ Холмъ.

Второй.

Пог. Троице-Хлавиц.

Третій.

Погостъ Болагово.

Первый.

Селеніе Сорокино.

Второй.

Городъ Порховъ.

Третій.

Селеніе Дубровно.

Четвертый.

Посадъ Сольцы.

Вол.: Клинская, Старинская, Бѣнецкая, Всхоновская, Хворостьевская, Турская, Туровская, Неворожская, Поженская.

Холмскій уѣздъ.

Городъ Холмъ.

Вол.: Медовская, Макарово-Темноборская, Ратно-Каменская, Ельно-Ровенская, Захоломско-Столопенская, Троице-Хлавице-Зуевская.

Вол.: Полистовско-Ратчинская, Цевельская, Спасоклинско-Локонская, Николо-Хлавицкая, Галибице-Нѣмчиновская, Троице-Хлавицкая, Нѣмчиновская.

Вол.: Загорско-Вѣтошинская, Княжесельско-Бѣльковско-Бончаровская, Яхново Канищевская, Русаново-Даньковская, Лучано-Бросенская, Жуково-Торопадкая, Тухомицко-Пужакинская, Болагово-Наговская.

Порховскій уѣздъ.

Вол.: Сорokinская, Хохловская, Пажеревидцкая, Лихачевская, Городовицкая, Шущеловская, Максаково-Борская, Вышегородская, Горомулинская.

Городъ Порховъ.

Вол.: Березская, Дубенская, Трешницкая, Ясенская, Гласковская, Бѣльская, Межницкая, Куровская.

Вол.: Богородицкая, Горская, Дубровенская, Опокская, Ручьевская, Березовская, Дновская.

Посадъ Сольцы, вол.: Рельбицкая, Ретенская, Запольская, Егольская, Кривухинская, Горущкинская.

Исчисленіе разстояній

ОТЪ ПСКОВА

до столичныхъ, губернскихъ и областныхъ городовъ Россійской Имперіи, для взысканія вѣсоваго сбора за пересылку посылокъ.

	Число верстъ.	Вѣсовой сборъ за посылки съ фунта.	
		Съ вещей	Съ книгъ.
		Копѣйки.	
Або	777	8	8
Акмоль	3681	30	18
Архангельска	1361	14	14
Астрахани	2150	22	16
Баку	2914	27	18
Благовѣщенска	8259	48	20
Варшавы	792	8	8
Вильно	405	5	5
Витебска	324	4	4
Владикавказъ	2347	24	16
Владимира	881	9	9
Вологды	857	9	9
Воронежа	1115	12	12
Выборга	377	4	4
Вѣрнаго	4716	34	18
Вятки	1513	16	16
Гельсингфорса	652	7	7
Гродно	552	6	6
Дербента	2680	26	18
Екатеринодара	1953	20	16
Екатеринослава	1223	13	13
Елисаветполя	2736	26	18
Житомира	974	10	10
Иркутска	5845	38	20
Казани	1527	16	16
Калиша	1021	11	11

Калуги	788	8	8
Каменецъ-Подольска	1233	13	13
Кишинева	1446	15	15
Кіева	857	9	9
Ковно	435	5	5
Костромы	877	9	9
Красноярска	4728	34	18
Куопіо	695	7	7
Курска	960	10	10
Кутаиса	2733	26	18
Кѣльцовъ	960	10	10
Ломжи	729	8	8
Люблина	807	9	9
Минска	586	6	6
Митавы	371	4	4
Могилева	472	5	5
Москвы	704	8	8
Нижняго Новгорода	1114	12	12
Николаевска (Примор. обл.)	989	55	20
Николайстада	968	10	10
Новгорода	220	3	3
Новочеркаска	1690	17	16
Оренбурга	2219	23	16
Орла	812	9	9
Пензы	1437	15	15
Перми	1995	20	16
Петрозаводска	707	8	8
Петрокова	928	10	10
Плецка	908	10	10
Полтавы	1086	11	11
Радома	888	9	9
Ревеля	360	4	4
Риги	332	4	4
Рязани	889	9	9
Самары	1839	19	16
С.-Петербурга	257	3	3
С.-Михеля	542	6	6
Саратова	1507	16	16
Семипалатинска	4135	32	18
Сибирска	1588	16	16
Симѣрополя	1678	17	16
Смоленска	452	5	5
Ставрополя	1977	20	16
Сувалокъ	652	7	7

Седлеца	770	8	8
Тавастгуса	624	7	7
Тамбова	1154	12	12
Ташкента	4159	32	18
Твери	547	6	6
Тифлиса	2546	26	18
Тобольска	2923	27	18
Томска	4176	32	18
Тулы	885	9	9
Улеборга	988	10	10
Уральска	2371	24	16
Уфы	2058	21	16
Харькова	1175	12	12
Херсона	1401	15	15
Чернигова	726	8	8
Читы	6618	42	20
Эривани	2804	27	18
Якутска	8553	50	20
Ярославли	781	8	8

Въсвой сборъ до уѣздныхъ городовъ опредѣляется количествомъ сбора до того губернскаго города, въ губерніи котораго онъ находится.

ВѢДОМОСТЬ

о почтовыхъ трактахъ Псковской губерніи, съ показаніемъ числа верстъ, лошадей и количества причитающихся прогоновъ съ проѣзжающихъ.

Т Р А К Т Ы.	Число верстъ (*).	Число лошадей.	Количество прогоновъ за одну лошадь.		Пріемъ всякаго рода корреспонденціи.
			Р.	К.	
Отъ Пскова до Островской ст.	49	»	1	47	
Изъ Пскова на Опочку.					
Псковъ	»	15	»	»	
Островъ	52 ¹ / ₄	21	1	56 ³ / ₄	
Крюково	18	21	»	54	простой.
Новгородка	15 ¹ / ₄	30	»	45 ³ / ₄	всякаго
Исса	15 ¹ / ₂	18	»	46 ¹ / ₂	рода.
Опочка	20 ³ / ₄	18	»	62 ¹ / ₄	
Итого	121 ³ / ₄	»	3	65 ¹ / ₄	
Изъ Пскова на Новоржевъ.					
Новгородка	85 ¹ / ₂	30	2	56 ¹ / ₂	всякаго
Св. Горы	22	18	»	66	рода.
Литово	14	18	»	42	
Новоржевъ	14 ³ / ₄	18	»	44 ¹ / ₄	
Итого	136 ¹ / ₄	»	4	81 ¹ / ₄	
Изъ Пскова на Великіе-Луки.					
Новоржевъ	136 ¹ / ₄	18	4	8 ³ / ₄	
Степаньково	17	12	»	51	
Бѣжавицы	19	18	»	57	
Михайловъ погостъ	22 ¹ / ₂	12	»	67 ¹ / ₂	
Прискуха	26 ³ / ₄	12	»	80 ¹ / ₄	

(*). По почтовому дорожн.

Горки	22 $\frac{1}{2}$	12	»	67 $\frac{1}{2}$	всяк. р.
Великіе-Луки	21 $\frac{1}{2}$	18	»	64 $\frac{1}{2}$	
Итого	265 $\frac{1}{2}$	»	7	96 $\frac{1}{2}$	
<i>Изъ Пскова на Торопецъ.</i>					
Великіе-Луки	265 $\frac{1}{2}$	18	7	96 $\frac{1}{2}$	всяк. р.
Красная Вешня	24	9	»	72	
Межуево	22	9	»	66	
Пятницкая	20 $\frac{1}{2}$	9	»	61 $\frac{1}{2}$	
Торопецъ	25 $\frac{1}{4}$	12	»	75 $\frac{3}{4}$	
Итого	358 $\frac{1}{4}$	»	10	71 $\frac{3}{4}$	
<i>Изъ Пскова на Холмъ.</i>					
Бѣжаницы	172 $\frac{1}{4}$	18	5	16 $\frac{3}{4}$	простой.
Боръ	25 $\frac{3}{4}$	9	»	77 $\frac{1}{4}$	
Гряды	25 $\frac{1}{4}$	9	»	75 $\frac{3}{4}$	
Дунаево	23 $\frac{3}{4}$	9	»	71 $\frac{1}{4}$	
Холмъ	25 $\frac{1}{2}$	15	»	76 $\frac{1}{2}$	
Итого	272 $\frac{1}{2}$	»	8	17 $\frac{1}{2}$	
<i>Изъ Пскова на Порховъ.</i>					
Отъ Пскова до станціи Ново- селье желѣзной дороги	44	»	1	32	
Жабенецъ	18	15	»	54	
Ямкино	18 $\frac{1}{2}$	15	»	55 $\frac{1}{2}$	
Порховъ	23 $\frac{3}{4}$	21	»	71 $\frac{1}{4}$	
Итого	104 $\frac{1}{4}$	»	3	12 $\frac{3}{4}$	
<i>Изъ Пскова на посадъ Сольцы.</i>					
Порховъ	104 $\frac{1}{4}$	21	3	12 $\frac{3}{4}$	всяк. р.
Боровичи	26 $\frac{1}{2}$	9	»	79 $\frac{1}{2}$	
Ситня	23 $\frac{1}{4}$	9	»	69 $\frac{3}{4}$	
Сольцы	21 $\frac{3}{4}$	9	»	65 $\frac{1}{4}$	
Итого	176	»	5	27 $\frac{1}{4}$	
<i>Изъ Порхова на Великіе-Луки.</i>					
Дубровка	26 $\frac{1}{2}$	9	»	79 $\frac{1}{2}$	всяк. р.
Соровино	24 $\frac{1}{2}$	9	»	73 $\frac{1}{2}$	

Ашева	24	9	»	72	всяк. р.
Бѣжаницы	18	18	»	54	
Великіе-Луки	93 ^{1/4}	18	2	79 ^{3/4}	
Итого	486^{1/4}	»	5	58^{3/4}	
<i>Изъ Порхова на Холмъ</i>					
Бѣжаницы	93	18	2	79	
Холмъ	100 ^{1/4}	15	3	3/4	
Итого	193^{1/4}	»	5	79^{3/4}	
<i>Изъ Порхова на Новоржевъ</i>					
Бѣжаницы	93	18	2	79	
Степаньково	19	12	»	57	
Новоржевъ	17	18	»	51	
Итого	129	»	3	87	
<i>Изъ Торопца на Холмъ</i>					
Пожня	22	9	»	66	простой.
Тяполово	22	9	»	66	
Новый Дворъ	22 ^{3/4}	9	»	68 ^{1/4}	
Холмъ	24 ^{1/4}	15	»	72 ^{3/4}	
Итого	91	»	2	73	
<i>Изъ Холма въ Сольцы, чрезъ Порховъ</i>					
Дунаево	25 ^{1/2}	9	»	76 ^{1/2}	простой.
Гряды	23 ^{3/4}	9	»	71 ^{1/4}	
Боръ	25 ^{1/4}	9	»	75 ^{3/4}	
Бѣжаницы	25 ^{3/4}	18	»	77 ^{1/4}	
Ашево	18	9	»	54	всякаго рода.
Сорокино	24	9	»	72	
Дубровка	24 ^{1/2}	9	»	73 ^{1/2}	
Порховъ	26 ^{1/4}	12	»	78 ^{3/4}	
Итого	193	»	5	79	
Сольцы	70	9	2	10	
Итого	263	»	7	89	

<i>Изъ Холма въ Сольцы, чрезъ Старую Руссу.</i>				
Старая Русса	98	»	2	94
Шимская	45 ¹ / ₄	»	1	35 ³ / ₄
Мшага	9 ¹ / ₄	»	»	27 ³ / ₄
Сольцы	19 ¹ / ₂	9	»	58 ¹ / ₂
Итого	172	»	5	16
<i>Изъ Холма въ Великіе Луки.</i>				
Боръ	74 ¹ / ₂	9	2	23 ¹ / ₂
Михайловъ погостъ	18	12	»	54
Великіе-Луки	70 ³ / ₄	»	2	12 ¹ / ₄
Итого	163 ¹ / ₄	»	4	89 ¹ / ₄
<i>Изъ Опочки на Великіе-Луки, чрезъ городъ Новоржевъ.</i>				
Исса	20 ³ / ₄	21	»	65 ¹ / ₄
Новгородка	15 ¹ / ₂	27	»	46 ¹ / ₂
Неворжевъ	50 ² / ₄	18	1	52 ¹ / ₄
Великіе-Луки	129 ¹ / ₄	18	3	87 ³ / ₄
Итого	216 ¹ / ₄	»	6	48 ³ / ₄
<i>Изъ Опочки на Великіе-Луки, чрезъ г. Невель, Витебской губ.</i>				
Невель	107	»	3	21
Великіе Луки	61 ¹ / ₂	»	1	84 ¹ / ₂
Итого	168 ¹ / ₂	»	5	5 ¹ / ₂
<i>Изъ Пскова до станціи Миссо, Лифляндской губерніи.</i>				
Станки	14 ¹ / ₄	12	»	42 ³ / ₄
Изборскъ	14	12	»	42
Паниковичи	18	12	»	54
Миссо	19 ¹ / ₄	»	»	57 ³ / ₄
Итого	65 ¹ / ₂	»	1	96 ¹ / ₂

всяк. р.

всякаго рода.

простой. всяк. р.

*Общій расчетъ для проъзда
чрезъ весь города Псков. губ.*

Псковъ	«	»	»
Островъ	52 ¹ / ₄	»	1 56 ³ / ₄
Опочка	69 ¹ / ₂	»	2 8 ¹ / ₂
Новоржевъ	87	»	2 61
Великіе-Луки	129 ¹ / ₄	»	3 87 ³ / ₄
Торопецъ	91 ³ / ₄	»	2 75 ¹ / ₄
Холмъ	91	»	2 73
Порховъ	193 ¹ / ₄	»	5 79 ³ / ₄
Псковъ	104 ¹ / ₄	»	3 12 ³ / ₄
Итого	818¹/₄	»	24 54³/₄

Ярмарки и базары

въ городахъ, пригородахъ и посадахъ Псковской губерніи.

№	Время начала ярмарки.	Названіе.	Мѣсто, гдѣ происходитъ.	Сколько дней продолжается.	Какіе товары въ привозѣ.	Высшая и низшая цифр. оборотовъ.
1	1 Январ.	безъим	Опоч.	1 ден	Сельскія произведенія.	5—7 т.
2	5 —	Крещ.	Тороп	1 ден		750—1000
3	6 —	Крещ.	Опоч.	1 ден		7—10 т
4	12 —	Никол	Холмѣ	7 дн.		300—500
5	20 —	безъим	Въ Порховѣ.	7 дн.		4500 р.
6	28 —	Безъимянн.	Приг. Печер.	1 ден	Галантерейныя вещи и сельскія произведенія.	
7	2 Фев.	Срет.	Опоч.	1 ден	Сельскія произведенія.	3—4 т.
8	10 —	Безъимянн.	Въ г. Псков	20 д.	Фарфоръ, хрусталь, галантерейные и мануфактурные товары. суровск., стальной и желѣзный, иконы, картины, книги и прочіе тов.	100000
9	Въпон 2 ден. Вел. п.	Сборн.	Въ г. Псков	1 ден	Сельскія произведенія, деревянная посуда, рогатый скоть и лошади.	750—
10	Въ Вос 1 ден.	Сбор.	Тороп	1 ден		1000 р.
11	Вел. п.		Опоч.	1 ден		
12	1 Мар.	Благ.	Вел. Л.	1 ден	Мануфактурные, галантерейные, мѣхов. и пр. товары.	15000—
13	1 Мар.	Безъимянн.	Въ Островѣ.	1 ден		24000 р
14	1 —	безъим	Опоч.	1 ден	Сельскія произведенія.	3—5 т.
15	5 —	благов	П. Сол.	20 д.	Значенія не имѣеть.	
16	9 —	Сорок.	Въ Опочкѣ.	1 ден	Сельскія произведенія.	3—5 т.
17	17 —	Алекс.		1 ден		2—4 т.
18	25 —	благов	1 ден	2—4 т.		
19	23 Апр	Георг.	Тороп	1 ден		750—
20	» —	---	Велик. Луках	1 ден		1000 р.

21	Въпон на Фо- мин. н.	Безъ- имяни.	Въпри городъ Печер	1ден	Галантерейныя вещи и сельскія произведенія.		
22	Въ ден Вознес	Возне- сенск.	Въпри городъ Печер	1ден			
23	Въ тро ицын. д	Троиц кая.	ВъТо- ропцѣ	1ден	Сельскія произведенія.	750— 1000 р.	
24	1 Мая	Безъ- имяни.	ВъТо- ропцѣ.	9 дн.	Остатки прежней ярмарки и въ нас. вр. знач. не им.		
25	9 Мая.	Никол	ВъТо- ропцѣ.	1ден	Сельскія произведенія.	750— 1000 р.	
26	9 Мая,	Никол	Новор	6 дн.			2000 р.
27	13 Мая	Безъ- имяни.	ВъПор ховѣ.	8 дн.	Фарфоръ, хрусталь, галан- терейн., суров., жел., кож., готовое платье и пр. тов.	4500— 4600 р.	
28	29Июн.	Петро	Опочк.	1ден	Сельскія произведенія.	5—7 т.	
29	20Июл.	Ильин	Новор	1ден	Сельскія произведенія.	2200 р.	
30	—	Ильин ская.	Въ пос Сольц.	8 дн.	Фарфоръ; стекло, галант. и прочіе товары.	18000 р.	
31	—	Ильин	Тороп	1ден	Сельскія произведенія.	750—	
32	15Авг.	Успен- ская.	Въ пр. Печер.	1ден	Галантерейныя вещи и сельскія произведенія.	1000 р.	
33	1Сент.	Воздв.	П. Сол.	15 д.	Значенія не имѣеть.		
34	—	Семен.	Новор	1ден	Сельскія произведенія.	1500 р.	
35	8 —	безъим	Опоч.	1ден			
36	—	безъим	Тороп	7 дн.	Значенія не имѣеть.		
37	25—	Сергі- евская	Велик. Луках	14 дней	Рогатый скоть, лошади, колеса, деревянная и гли- няная посуда, иконы, кар- тины и сельскія произвед.	15—50 тыс.	
38	1 Окт.	Покр.	Новор	5 дн.	Сельскія произведенія.	до 500 р.	
39	15 —	Безъ- имяни.	Въ пос Сольц.	10 дней	Мануфактурные, галанте- рейные и другіе товары.	5200 р.	
40	20нояб	Безъ- имяни.	Въ пр. Печер.	1ден	Галантерейныя вещи и сельскія произведенія.		
41	6Дек.	Никол	Новор	1ден	Сельскія произведенія.	до 3000	
42	12 —	Новор	Опочк	1ден			2—4 т.
43	20 —	Безъ- имяни.	Въ пр. Печер.	1ден	Галантерейныя вещи и сельскія произведенія.		
44	24 —	рождес	Новор	1ден	Сельскія произведенія.	4000 р.	
45	—	Рожде- ствен.	ВъТо- ропцѣ.	1ден			750— 1000 р.
46	—	коледа	Опочк	1ден			3—5 т.

47	Въ 9 пят. по Пасхѣ	—	При Свято- горск. монас. Опоч. уѣзда.	Въ уѣзд 7 дн.	Мануфактурный, галанте- рейный, кожен., жел., чу- гунный, различнаго рода продукты и крестьянскія издѣлія.	90 — 40000р
48	29 Ю- ня.	Пет- ровск.	Въ сед Ашев. Новор уѣзда:	9 дн.	Готовое платье, обувь, бумажныя и разныя мате- ріи, галантерейныя вещи, кожа и разныя крестьянскія произведенія.	отъ 30000 до 35000р
49	19 Сен- тября.	Никан дровск	При Никан дровск монас. Порх. уѣзда:	8 дн.	Фарфоровый, хрусталь- ный, галантерейный, крас- ный, суровск., жел., кож., готовое платье и др. това- ры.	отъ 100000 до 136000 руб.
50	1 Ок- тября.	Пок- ровск.	При Свято- горск. монас. Опоч. уѣзда.	8 дн.	Мануфактурный, галанте- рейный, желѣзный и крестья- нскія принадлежности.	до 4000 руб.

Кромѣ ярмарокъ, утвержденныхъ административнымъ порядкомъ, въ губерніи существуютъ такъ называемыя съѣзды или базары, которые болѣею частію бывають при приходскихъ церквахъ во время храмовыхъ праздниковъ. Эти съѣзды обыкновенно продолжаются одинъ день и много два.

№	Время ярмарки.	Названіе.	Мѣсто, гдѣ происходитъ торгъ	Какіе товары производятся.
1	1 Января.	Васильев	Въ п. Низович. Великолуцк. у.	Овощные товары.
2	—	—	Въ селѣ Цевлѣ Холмск. уѣзда.	Мануфактурные, кожевен., желѣз. и шорничные товар., разнаго рода хлѣбъ, ленъ, пенька, деревянная и глиняная посуда, съѣстные продукты и разныя крестьянскія издѣлія.
3	3 —	—	Въ Марыняхъ Новоржев. уѣзд.	Сукон., ситцев., шелк., кожевен. товары, иконы, картины, книги, овощные товары, сел.-хозяйст. и пр. крестьянскія издѣлія.
4	6 —	—	Въ Хворостьевѣ Тороп. уѣзд.	Овощные товары.
5	—	—	Въ п. Славков. Псковскаго у.	Тоже.
6	—	Крещенск	Въ пог. Вревѣ Островск. уѣзд.	Платки, ситцы, щетина и съѣстные продукты.
7	—	—	Въ Дипцахъ Великол. уѣзда.	Овощные товары.
8	—	—	Въ Колюбакахъ Великолуц. у.	Глиняная и деревянная посуда и съѣстн. припас.
9	—	—	Въ Бологовск. пог. Велик. у.	Разныя крестьянс. издѣлія и съѣстные припасы.
10	—	—	Въ Вязовскомъ пог. Велик. у.	Овощный и суровскій товары, деревян. посуда и крестьянскія издѣлія.

11	6 Января.	Богоявленск	Въ Юшковск. Новоржев. уѣз. Въ Локноватс. пог. Велик. у.	Крестьянскія издѣлія и овощные товары. Ленъ, пенька, муравл. и фарфоров. пос., кожев. товаръ, шелков., бумаж. и шерстян. матеріи, жел. тов., овощный тов., рогатый скоть, крестьянс. издѣлія и произведенія.
12	—	Крещ.	Въ пог. Даньковъ Холм. у.	Ситцы, платки, шерстяные и др. матеріи, желѣзо для крестьян. орудій, съѣстные припасы, крест. хозяйст. принад. и крест. издѣлія.
13	7 —	Крестител.	Въ Михайловскомъ п. Вел. у.	Ситцы, крест. издѣлія и хозяйств. принадлеж.
14	15 —	Павловск.	Въ с. Ашевѣ Новоржев. уѣз.	Галантерейные, мануфактур. тов. и крес. издѣл.
15	20 —	—	Въ Марыняхъ Новоржев. уѣз.	Суконные, ситцев., шелков., кожев., овощные товары, иконы, картины, книги, сел.-хозяйст. принадлеж. и крест. издѣлія.
16	18 —	Аванасьевская	Въ селѣ Цевлѣ Холмскаго уѣзда.	Мануфак., кожев., жел. и шорнич. тов., разнаго рода хлѣбъ, ленъ, пенька, деревян. и глинян. посуд., съѣстные продукты и разные крест. издѣлія.
17	30 —	Трех. Святительс.	Въ селен. Ашевѣ Новорж. у.	Мануфакт., галант. товары и крест. производ.
18	2 Февраля.	Средненск.	Въ селѣ Цевлѣ Холмскаго уѣз.	Мануфактурные, коженые, желѣзные, шорничные товары, разнаго рода хлѣбъ, ленъ, пенька, деревянная и глиняная посуда, съѣстные продукты и разныя крестьянскія издѣлія.
19	—	—	Въ Бельковскомъ погост. Холмскаго уѣз.	Красный товаръ и съѣстные припасы.

20	4 Фев- раля.	—	Въ Марыняхъ Новоржев. уѣз.	Сукон., шелков., сит- цевые, кожев., овощ. тов., иконы, карт., книги, сел.- хоз. принад. и пр. издѣл.
21	12 —	Алек- сѣевс.	Въ сел. Ашевѣ Новоржев. уѣз.	Мануфакт., галант., и др. тов. и крест. издѣлія.
22	15 —	Ани- симов- ская.	Въ сел. Цевлѣ Холмск. уѣзда.	Мануфакт., кожев., жел., шорн. тов., разнаго рода хлѣбъ, ленъ, пенька, де- ревян. и глинян. посуда, сѣст. продукты и разн. крест. издѣлія.
23	17 —	—	Въ Марыняхъ Новоржев. уѣз.	Сукон., шелк., ситц., кожев., овощ. тов., иконы, карт., книги, сел.-хозяйс. принад. и крест. издѣлія.
24	26 —	Пор- фирь- евская	Въ сел. Ашевѣ Новоржев. уѣз.	Мануфакт. и др. тов., и крест. издѣлія.
25	Въ пят 1 нед. Вел. п.	Ровен- ская.	Въ Буринскомъ пог. Порх. у.	Овощные товары.
26	На 2 н. Вел. п.	Пят- ницк.	Въ Дунянскомъ пог. Велик. у.	Шелк., шерст. матер., ситцы и сукна и др. тов. и сласти.
27	1 Мар- та.	Евдо- киевс.	Въ селѣ Цевлѣ Холмск. уѣзда.	Мануфакт., кож., жел., шорн. тов., разнаго рода хлѣбъ, ленъ, пенька, де- ревян. и глинян. посуда, сѣст. продук. и разныя крест. издѣл.
28	3 —	—	Въ Марыняхъ Новорж. уѣзд.	Сукон., шелк., ситц., кожев., овощ. тов., иконы, карт., книги, сел.-хозяйст. принад. и крест. издѣлія.
29	25 —	Благо- вѣщен	Въ Вревѣ Ост- ровск. уѣзда.	Щетина, платки, ситц. и сѣстные продукты.
30	—	—	Въ приг. Крас- номъ Опоч. у.	Разные мелочные това- ры.
31	—	—	Въ Горожань- скомъ п. Вели- колуд. уѣзда.	Красный, кожевенный, желѣзный и овощный то- вары, чайная, глиняная и деревянная посуда и крестьянскія издѣл. и про- изведенія.

32	25 Марта	Благо- вѣщ.	Въ Даньковѣ Холмскаго уѣз.	Ситцы, платки, шерст. и др. матеріи, желѣзо для крест. орудій, съѣстные припасы, крест. хозяйст. принадлеж. и крест. издѣл.
33	Въ Вер- бное воскр.	—	Тоже.	Ситцы, платки, шерст. и др. матер., жел. для кр. орудій, съѣстн. припасы, крест. хозяйст. принадл. и кр. издѣлія.
34	—	—	Въ Вревѣ Ост- ровскаго уѣзд.	Щетина, ситцы, платки и съѣстные продукты.
35	Въ пят- на Св. недѣл.	Пят- ницк.	Въ Карачуниц- комъ пог. Пор- ховскаго уѣзд.	Разные мелочные това- ры.
36	—	—	Въ 5 вер. отъ п. Баранова Нов. уѣзда.	Овощные и дѣсные то- вары.
37	—	—	Въ приг. Крас- номъ Опочец. уѣзда.	Разные мелочные тов., съѣстные продукты и ло- шади.
38	16 Ап- рѣля.	—	Въ Тухомич- скомъ погостѣ Холмск. уѣзда.	Сельди, табакъ и разные фрукты.
39	23 —	Ост- рійск.	Въ Острійском. пог. Опочец. у.	Въ маломъ количествѣ красные товары и съѣст- ные продукты.
40	—	Геор- гіевск.	Въ Горожанях. Великол. уѣзд.	Красный, кожевенный, желѣзный и овощный то- вары, разная посуда, кресть- янскія издѣлія и произ- веденія.
41	—	Тоже.	Въ Костьков- скомъ п. Вел. у.	Мелочные товары.
42	—	—	Въ Бѣжаницк. пог. Торон. у.	Кожевенные, желѣзные и фруктовые.
43	—	—	Въ Даньковск. пог. Холм. у.	Ситцы, платки, шерстя- ныя и др. матеріи, желѣзо для крест. орудій, съѣст- ные припасы, крест. хоз. принадлеж. и кр. издѣлія.
44	—	—	Въ Кудеверск. пог. Новор. у.	Крестьянскіе товары.
45	—	—	Въ с. Ублицки Новорж. уѣзд.	Разные съѣстные при- пасы.

46	2 Мая.	Троицкая.	Въ селѣ Борисоглѣбскѣ Пск. уѣзда.	Сѣстные припасы и овощи.
47	—	—	Въ Борисоглѣбскѣ Опоч. уѣз.	Разные пригодные для крестьянъ товары.
48	—	Борисоглѣбская.	Въ пог. Вышгородкѣ Остр. уѣзда.	Косы, серп., ситц., плицъ и проч., и сѣстные прод.
49	—	Борисовск.	Въ Медвѣдовском. п. Вел. у.	Сельскіе продукты.
50	4 —	—	Въ Княжесельскомъ погостѣ Холмскаго у.	Красный товаръ, косы, серпы, разные мелочи, сѣстные прип. и принос
51	5 —	Сергивская	Въ п. Верхотск. Пск. у.	Мелочные крестьянскіе товары, щетина и овощи.
52	8 —	Монаковск.	Въ Дроздовск. пог. Велик. у.	Разн. мелкіе тов., мягкія, преимущественно огороднiя сѣмена.
53	—	Богословск	Въ пог. Горичкомъ Велик. у.	Ситцы, платки и другой красный товаръ, глиняная столовая посуда и сѣстные продукты.
54	Въ восд. пред 9 Мая.	—	При часовнѣ въ Жадрицкомъ п. Порховск. уѣз.	Суровскіе и сласти.
55	9 —	Никольск	Въ Ясенскомъ п. Порхов. у.	Мелочные товары.
56	—	Тоже.	Въ Каменскомъ пог. Холм. у.	Косы, топоры, рукавиц., шапки, сапоги, ситцы, платки и др. мелочи, кр. издѣлія и фрукты.
57	—	—	Въ Бѣльковск. п. Холмск. у.	Красный тов. и сѣстные припасы.
58	—	—	Въ Виделебѣ Псковск. уѣзд.	Сѣстные продук. и мелочные товары.
59	—	—	Въ пог. Навержѣ Остр. у.	Незначительн. часть мануфактурнаго и разныхъ крестьянскіа издѣлія.
60	—	—	Въ п. Верхотскомъ Пск. уѣзда.	Щетина, мелочные крес. товары, разные овощи.
61	—	—	Въ пог. Владимірскомъ Остр. уѣзда.	Сѣстные продук. и садовые плоды.

62	9 Мая.	Никол	Въ Дубкахъ Островск. уѣз.	Серпы, косы и съѣстные припасы.
63	—	—	Въ Синеникол. п. Опочец. у.	Разные съѣстные прод.
64	—	Весне болог- ская.	Въ п. Веснебо- логъ Опоч. у.	Въ большомъ количествѣ съѣстные и маломъ крас- ные товары.
65	—	—	Въ Низовичск. пог. Велик. у.	Мелочные товары.
66	—	Ни- кольск	Въ Миритиниц- комъ п. Вел. у.	Разнаго рода товары и крестьянс. издѣлія.
67	—	Тоже.	Въ пог. Плес- скомъ Нов. у.	Суконные, ситцевые и шелковые товары и раз- ные продукты.
68	—	—	Въ пог. Хворо- стьевскомъ Го- ропедкаго уѣз.	Мелочные товары.
69	—	—	Въ п. Всхонов- скомъ Тор. у.	Красные и бумажные то- вары и приности.
70	—	—	Въ п. Золвій- скомъ Тор. у.	Мелочные товары.
71	21—	—	Въ п. Ворон- цовъ Остров. у.	Ситцы, платки, косы, серп., разные сласти и съѣстные продукты.
72	27—	Нико- лаевск	Въ Дунянскомъ п. Великол. у.	Шелковыя, шерст., сит- цевыя и суконн. матеріи, и др. товары и сласти.
73	—	—	Въ Ник.-Хлав. п. Холмскаго у.	Разные мелочи. товары.
74	—	Обре- тенск.	Въ Яхновскомъ п. Холмскаго у.	Красный товаръ и съѣст- ные припасы.
75	—	—	Въ Облужкомъ п. Порховск. у.	Красный товаръ и фрук- товый.
76	Въ ден Св. Воз	—	Въ Каменскомъ п. Великол. у.	Мягкій, коженый и съѣстные продукты.
77	—	—	Въ Молочковск. пог. Порхов у.	Мелочные товары.
78	—	Возне- сенск.	Въ Горомулин. пог. Порхов. у.	Тоже.
79	—	—	Въ Ильинскомъ п. Опочецк. у.	Съѣстные продукты и разные фрукты.
80	—	Возне- сенск.	Въ п. Верхоов- сидк. Остров. у.	Ситцы, платки, проч. мягкіе товары и кр. произ.
81	—	—	Въ п. Демяниц. Псковскаго уѣз.	Разные фрукты.

82	Въ 1 Вос. п. Воз. Г.	Возне- сенск.	Въ Вѣхновск. пог., Новорж. у.	Мелочные товары.
83	5 Юня	Доро- еевск	Въ Болаговск. п., Великол. у.	Тоже.
84	Въ чет пр. дн. Св. Тр.	—	Въ Низовичск. п., Великол. у.	Тоже.
85	Въ ден Св. Тр.	—	Въ Жадрицкомъ п., Порховск. у.	Разные ситцы, платки и фруктовые товары.
86	—	Троиц кая.	Въ Даньковск. п., Холмск. у.	Ситцы, платки, шерстя- ныя матеріи, желѣзо для кр. орудій, съѣстные при- пасы, кр. хозяйств. при- надлежности, кр. издѣлія.
87	—	—	Въ Медовскомъ п., Холмск. у.	Крестьянскія издѣлія и съѣстные продукты.
88	—	—	Въ Пятиусовск. п., Торопецк. у.	Кожевенные и желѣзн. товары и пряности.
89	—	Троиц кая.	Въ с. Маютинѣ Новоржевск. у.	Тоже.
90	—	—	Въ Качевицк п. Торопецкаго у.	Мелочной товаръ: та- бакъ, косы, топоры, и пр.
91	—	Троиц кая.	Въ Туровскомъ п. Новоржевс. у.	Овощный товаръ и дѣ- ланное желѣзо.
92	—	Троиц кая.	Въ Вязовскомъ п. Великол. у.	Овощный и суровскій товары, дер. посуда и кр. издѣлія.
93	—	Троиц кая.	Въ Раменскомъ п. Великол. у.	Желѣзные тов., необход. для кр., красные товары, кр. произв. и съѣстн. пр.
94	—	—	Въ Борисовск. п. Великол. у.	Тоже.
95	—	—	Въ Липецкомъ п. Великол. у.	Тоже.
96	—	—	Въ Троице-Хл. п. Холмскаго у.	Разные мелочные тов.
97	—	Троиц кая.	Въ Болчинск. п. Порховск. у.	Бумажныя, шерстяныя и шелковыя матеріи, мелоч- ные товары, фрукты и ко- леса.
98	—	—	Въ п. Новоокр. Опочецкаго у.	Разные фруктовые то- вары.
99	—	—	Въ Муравейск. п. Островск. у.	Разные съѣстн. продук.

100	Въ ден Св.Тр.	Тро- ицкая.	Въ п. Погости- цахъ Остров. у.	Съѣстные припасы.
101	—	—	Въ пог. Вревѣ Островск. уѣзд.	Щетина, ситцы, платки и съѣстные продукты.
102	—	—	Въ п. Мелетовѣ Псковск. уѣзд.	Фруктовые товары.
103	Въ д. сошСв Духа.	—	Въ п. Двориц- комъ Новор. у.	Крестьянскія издѣлія и мягкій товаръ.
104	—	—	Въ пог. Мило- любск. Вел. у.	Мелочные товары.
105	—	—	Въ п. Гривин- скомъ Новор. у.	Овощные товары.
106	—	—	Въ п. Мариц- чельскомъ Ве- ликолудк. уѣзд.	Тоже.
107	Въ чет пос. дн Св.Тр.	—	Въ п. Крутов- рагск. Вел. у.	Разные овощи.
108	—	Бого- молен.	Въ п. Хвоинѣ Опочецк. уѣзда.	Въ маломъ количествѣ красные и шелк. товары.
109	—	Бого- молент	Въ п. Михай- ловск. Вел. у.	Ситцы, крест. издѣлія и всѣ хозяйствен. принадл.
110	Въ 7 пят.по Пасхѣ	—	Въ пог. Новоу- ситовскомъ Ост- ровскаго уѣзда.	Крестьянскія производ. и съѣстные припасы.
111	Въ 9 пят.по Пасхѣ	Пят- ниц-	Въ дер. Заполье Новорж. уѣзд.	Суровскіе и прянные.
112	—	—	Въ п. Стехнов- скомъ Нов. у.	Мелочные товары.
113	—	—	Въ п. Немчи- новск. Холм. у.	Красный товаръ, овош- ный и разный фруктовый.
114	—	—	Въ п. Якшинск. Великол. уѣзд.	Красный товаръ, табакъ, сельди и разныя пряности.
115	—	—	Въ Вышгородс. п. Порховск. у.	Мягкіе, обувь, овощные и крестьянскія издѣлія.
116	—	Елин- ская.	Въ пог. Елинѣ Островскаго у.	Ситцы, платки, руков., шапки, серпы, косы, съѣст- ные припасы и кр. издѣлія.
117	Въ 10 пят.по Пасхѣ	—	Въ Тухомичск. пог. Холмск. у.	Сельди, табакъ и разные фрукты.
118	—	—	Въ Качевицк. п. Торопецк. у.	Табакъ, косы, рукавицы топоры и пряности.

119	Въд.10 пятн. по Пас	—	Въ Бончаровск. пог. Холмск. у.	Разные маловажные то- вары.
120	22Июн.	Евста- феевс.	Въ Троице-Хл. пог. Холмск. у.	Разные мелочные това- ры.
121	23 —	Сигор- рицк.	Въ п. Сигориц. Островскаго у.	Косы, серпы, сельди, рыба и разн. съѣстн. пр.
122	—	Ива- новск.	Въ Ясенскомъ п. Порховск. у.	Мелочные товары.
123	—	Влади- мирск.	Въ п. Вадивцев. Холмскаго уѣз.	Ситцы, шляпы, рукав., косы, лемешы, серпы, та- бакъ, сельди и пр. мелоч.
124	24 —	—	Въ д. Какуринъ Псковскаго у.	Печенье и сласти.
125	—	—	Въ п. Борисог. Псковскаго у.	Съѣстные припасы и овощи.
126	—	Ива- новск.	Въ п. Синскомъ Островскаго у.	Косы, серпы и съѣстные продукты.
127	—	Ива- новск.	Въ п. Вышгор. Островскаго у.	Косы, серпы, плицъ, ситцы, и пр. съѣст. прип.
128	—	—	Въ п. Борисогл. Опочецкаго у.	Разные пригодные для крестьянъ товары.
129	—	—	Въ Рождествен. п. Опочецк. у.	Съѣстн. продукты, раз- ные орудя для земледѣл. и проч. мелкіе товары.
130	—	—	Въ Новопокр. п. Торопецк. у.	Мелочные товары.
131	—	Ива- новск.	Въ Ратновск. п. Холмскаго у.	Ситцы, платки, шляпы, косы, серпы, таб., съѣст- ные продукты и раз. фр.
132	—	Ива- новск.	—	Платки, шелковые, сит- цевые и фруктовые тов.
133	—	Ива- новск.	Въ Новскомъ п. Великолукк. у.	Красный товаръ, коже- венный, всякая обувь, раз- ный желѣзн. тов., съѣст- ные прод. и кр. произв.
134	26 —	Тихв.	Въ Добрывицк. п. Новоржев. у.	Бумажные, шерстяные, шелковые, суконные, овощ- ныя, желѣзн. тов. и сласт.
135	—	Тихв.	Въ Раменскомъ п. Великол. у.	Желѣзные кр. принадл., красные товары, съѣст- ные и кр. произведенія.
136	—	Тихв.	Въ п. Воронц. Островскаго у.	Ситцы, платки, косы, серпы, разные фрукты и съѣстные продукты.

137	26	Тихв.	Въ Каменскомъ п. Холмскаго у.	Косы, топоры, ситцы, платки и разн. мел. и фр.
138	—	—	Въ Вехоновск. п. Торопецк. у.	Красные и бумажные товары и пряности.
139	—	Тихв.	Въ Сошкиск. п. Торопецк. у.	Косы, табакъ и съѣстные продукты.
140	—	—	Въ Овсицкомъ п. Великол. у.	Косы, серпы и съѣстные припасы.
141	28	Богородиц.	Въ Пашивкинск. п. Торопецк. у.	Красный товаръ, косы, серпы, кресты, кольца и разн. мел. тов. и съѣс. пр.
142	29	Петр.	Въ Надбѣнск. пр. Великол. у.	Мелочные товары.
143	—	Петр.	Въ п. Немоевск. Островскаго у.	Овощные товары.
144	—	Петр.	Въ п. Загорье Холмскаго уѣз.	Косы, шапки, рукавицы, серги, кольца, кресты, лен. и др. мел., съѣстн. и фрук.
145	—	—	Въ Двинскомъ п. Торопецк. у.	Красные товары, косы, серпы, табакъ и пряности.
146	—	—	Въ Петропавл. п. Великол. у.	— — —
147	—	—	Въ Николо-Хл. п. Холмскаго у.	Разные мелочные товары.
148	—	—	Въ Дубецкомъ п. Островск. у.	Серпы, косы и съѣстные припасы.
149	—	Петровск.	Въ Старо-усит. п. Островск. у.	Косы, серпы и другія издѣлія и съѣстн. прод.
150	въ пят послѣ 29	—	Въ Стежновск. п. Новоржев у.	Мелочные товары.
151	Въ 1 субпос 29	Хрянская	Въ Хрянск. п. Новоржев. у.	Красный, мягкій и необходимые въ дом. быту. кр. товары.
152	послѣ 29	—	Въ п. Ваулинѣ Опочецкаго у.	Тоже.
153	Въ 1 Воскресенье послѣ Петрова дня.	—	При п. Мальск. Псковскаго у.	Косы, серпы и фрукты.
154	—	—	Въ п. Колюбак. Великолуцк. у.	Тоже.
155	—	—	Въ Старицк. п. Опочецк. уѣз.	Табакъ, сласти, печенье и проч.
156	—	—	Въ Хрянскомъ п. Великол. у.	Разныя кр. произведенія и съѣстные продукты.

157	—	Пет- ровск.	Въ п. Горожан- скомъ Вел. у.	Красный, кожевенный, железный и овощный тов., разная посуда, кр. издѣ- лія и произведенія.
158	—	Бого- молен- ская.	Въ п. Вязов- скомъ Вел. у.	Овощный и суровскій товары, дер. посуда и кр. издѣлія.
159	—	—	Въ п. Наверет. Островск. уѣз.	Незнач. часть мануф. и разный молочной крест.
160	1 Юля	Кось- мода- миан- ская.	Въ п. Пашиль- кинскомъ Тор. уѣзда.	Красный товаръ, косы, серпы, кресты, кольца и т. п. мелочн. товаръ и сѣвственные продукты.
161	—	—	Въ п. Аполин. Порховск. уѣз.	Шерстяные и ситцевые товары и кр. издѣлія.
162	—	—	Въ п. Пѣсенск. Торопецк. уѣз.	Ситцы, табакъ, иногда и косы и пряности.
163	2 —	Лу- кинск.	Въ п. Лукинск. Великол. уѣзд.	Шелковые, ситцевые и разные товары, косы и проч. сѣвствен. и фруктов.
164	5 —	Сергі- евская	Въ п. Темно- борск. Холм. у.	Косы, серпы и другія крестьянскія принадлежности.
165	—	—	Въ п. Княже- сельск. Холм- скаго уѣзда.	Красный товаръ, косы, серпы, разн. мел., сѣвст- ные продукты и пряности.
166	8 —	—	Въ п. Севасти- ановскомъ То- ропецк. уѣзда.	Косы, топоры, рукав., табакъ, сельди, и другіе мелочные товары.
167	—	Бого- родиц.	Въ п. Мирити- ницк. Велик у.	Разные товары и кр. издѣлія.
168	—	Казан- ская я.	Въ с. Посадни- ковѣ Новор. у.	Крестьянскіе товары.
169	—	—	Въ п. Ивань- ковск. Вел. у.	Малочные товары.
170	—	—	Въ п. Кирилло- вѣ Остров. у.	Косы, серпы, орудія, кр. тов. и сѣвствен. прод.
171	Въ пят пред20 юля.	—	Въ п. Вышго- родск. Пор. у.	Мягкіе и овощные тов., обувь и кр. издѣлія.
172	—	—	Въ п. Баранов- скомъ Нов. у.	Овощные и дѣсные то- вары.
173	—	—	Въ Каменском. Велик. уѣзда.	Мягкій, кожев., сѣвстн. продукты и фарфоровые:
174	20	Ку- лейск.	Въ п. Кульѣ Псковск. уѣзд.	Печенье и листовой та- бакъ.

175	20Юл.	Бу- лейск.	Въ п. Полонск. Псковскаго у.	Съѣстные продукты.
176	—	—	Въ п. Демяниц. Псковскаго у.	Разные фрукты.
177	—	Ильин ская.	Въ п. Зачерен. Псковскаго у.	Оъѣстные и суровскіе товары.
178	—	—	Въ п. Муравей- скомъ Остр у.	Разные съѣстные про- дукты.
179	—	—	Въ пог. Как- шинѣ.	Ситцы, платки, косы, серпы и съѣстн. продукт.
180	—	—	Въ п. Влицк. Великолуцк. у.	Мелочные товары.
181	—	—	Въ п. Полянск. Опочецкаго у.	Тоже.
182	—	—	Въ п. Ильинск. Опочецкаго у.	Съѣстные продукты и разные фрукты.
183	—	—	Въ п. Кудовск. Опочецкаго у.	Овощные товары.
184	—	—	Въ п. Троице- Хлавиц. Хол. у.	Разные мелочные то- вары.
185	—	—	Въ п. Крутовр. Великолуцк. у.	Разныя овощи.
186	—	—	Въ п. Милолюб Великолуцк. у.	Мелочные товары.
187	—	—	Въ п. Хрянск. Великолуцк. у.	Крестьянскія произвед. и съѣстные продукты.
188	—	—	Въ п. Плесск. Новоржевск. у.	Суконные, ситцевые и шелковые тов. и разн. пр.
189	—	—	Въ п. Вереж. Торопецкаго у.	Сапоги, рукавицы и пря- ности.
190	—	—	Въ п. Каменск. Холмскаго уѣз.	Косы, топоры, ситцы, платки, снурки и разные мелочи и фрукты.
191	—	—	Въ п. Облудк. Порховск. у.	Красный и фруктовый товары.
192	—	—	Въ п. Опоцк. Порховскаго у.	Мелочные товары.
193	—	—	Въ п. Боранов. Новоржевск. у.	Крестьянскіе товары.
194	въ пят послѣ 20Юл.	—	Въ п. Пажерв. Порховск. у.	Овощные товары.
195	въ вос послѣ 20Юл.	—	Въ дер. Город. Опочецкаго у.	Тоже.

196	възвѣс послѣ 20 іюл.	Бого- молен- ская.	Въ пог. Баруш- скомъ Новорж. уѣзда.	Мелочные товары.
197	24 —	Бори- совск.	Въ п. Медвѣ- довск. Вел. у.	Сельскіе продукты.
198	28 —	—	Въ п. Севасти- анов. Тор. у.	Косы, топоры, рукав., табакъ, сельди и другіе мелочные товары.
199	—	Одиги- тріевс	Въ п. Новобо- городиц. Вел. у.	Мелочные товары.
200	—	—	Въ п. Бутятин- скомъ Вел. у.	Тоже.
201	1 Авг:	Мака- веевс.	Въ п. Алексан- дровск. Пор. у.	Тоже.
202	—	—	Въ п. Дегожс. Порховск. уѣз.	Красные и овощные то- вары.
203	—	—	Въ п. Колюбах. Великол. уѣзд.	Тоже.
204	6 —	—	Въ п. Жадриц- комъ Порх. у.	Разные ситцы, платки и фруктовые товары.
205	—	—	Въ п. Знахлиц- комъ Псков. у.	Разныя печенья и са- довые плоды.
206	—	—	Въ приг. Крас- номъ Опоч. у.	Разные мелочные тов. и съѣстные продукты.
207	—	—	Въ п. Вѣхнов- скомъ Нов. у.	Крестьянскія издѣлія.
208	—	—	Въ п. Пѣсен- скомъ Тор. у.	Ситцы, табакъ, иногда и косы, и пряности.
209	—	Спа- совск.	Въ п. Кудеверь Новорж. уѣз.	Крестьянскіе товары.
210	7 —	—	Въ с. Преобра- жен. Псков. у.	Пряности и овощи са- довые.
211	15 —	Успен- ская.	Въ п. Мелетовѣ Псковск. уѣз.	Фруктовые товары и садовые плоды.
212	—	—	Въ п. Бѣльков. Холмскаго уѣз.	Красн. товаръ и съѣст- ные припасы.
213	—	—	Въ п. Славко- вич. Псков. у.	Разные фрукты.
214	—	—	Въ сел. Ащевѣ Новорж. уѣзд.	Мануфактурн., галант., кожа и кр. принадлежн.
215	—	—	Въ п. Куров- скомъ Остр. у.	Табакъ, сухая рыба, ситцы, тесемки и проч. мелочные товары и фрук.
216	—	—	Въ п. Плати- ченск. Тор. у.	Мелочные товары.

217	15 Авг	Успенская.	Въ п. Сопкинскомъ Тор. у.	Мелочные товары.
218	—	—	Въ п. Мариичельс. Вел. у.	Тоже.
219	—	—	Въ п. Новск. Великолуцк. у.	Красный и желѣзный товары, готовая обувь, шапки, свѣтные припасы и крестьянскія произведен.
220	—	—	Въ п. Михайловск. Вел. у.	Ситцы, кр. издѣлія и всѣ хозяйств. принадл.
221	—	—	Въ п. Кочевикомъ Порх. у.	Табакъ, косы, топоры, рукавицы и пряности.
222	—	—	Въ п. Всхоновскомъ Тор. у.	Красные и бумажные товары и пряности.
223	—	—	Въ п. Золвйскомъ Тор. у.	Мелочные товары.
224	—	—	Въ п. Колюбакахъ Вел. у.	Тоже.
225	—	—	Въ п. Даньковскомъ Холм. у.	Ситцы, платки, шерстяныя матеріи, желѣзо для кр. орудій, свѣтныя прип. пр. хоз. прин. и кр. изд.
226	—	—	Въ п. Загорьѣ Холмск. уѣзда.	Косы, шапки, рукавиц., серги, кольца, ленточки и др. мелочи, свѣс. и фр.
227	—	—	Въ п. Карачуницк. Порх. у.	Мелочные товары.
228	—	—	Въ п. Молочков. Порх. у.	Тоже.
229	16 —	—	Въ п. Петропавлов. Вел. у.	Тоже.
230	18 —	—	Въ п. Воронцовѣ Остров. у.	Косы, серпы, платки, ситцы, фрукты и свѣстн. продукты.
231	23 —	—	Въ п. Колюбакахъ Вел. у.	Мелочные товары.
232	25 —	—	Въ п. Нѣмчин. Холмск. уѣзда.	Тоже.
233	26 —	Владимірск.	Въ п. Вадивц. Холмскаго уѣз.	Ситцы, шляпы, рукав., косы, лемещи, серпы, табакъ, сельди и пр. мелоч.
234	29 —	Ивановск.	Въ п. Аксен. Новоржев. уѣз.	Крестьянскіе товары.

235	Въ кон Авгус.	Ива- новск.	Въ п. Паников. Псковскаго у.	Съѣстные продукты.
236	1 Сен- тября.	Семе- новск.	Въ п. Дувянск. Великолудк. у.	Сукна, ситцы, шелко- вые и шерстяныя матеріи и др. товары и сласти.
237	—	—	Въ пог. Верхо- овск. Остр. у.	Ситцы, платки, пр. мяг- кіе товары и кр. произв.
238	8	Бого- родиц- ная.	Въ погостѣ Го- рожаньскомъ Великолудк. у.	Красный тов., кожевен- ный, желѣзный, лемешн, косы, сохи и пр., чайная и глиняная посуда, дерев. посуда, съѣстные припасы и кр. издѣлія и произв.
239	—	—	Въ п. Новоусит. Островскаго у.	Крестьянскія произвед. и съѣстные припасы.
240	—	—	Въ п. Владимір. Островск. уѣз.	Съѣстные продукты и садовые овощи.
241	—	—	Въ п. Локонск. Холмскаго уѣз.	Снѣтки, табакъ, сельди и проч.
242	—	—	Въ п. Туровск. Новоржевск. у.	Овощные и желѣзные товары.
243	13	—	Въ п. Бончар. Холмскаго уѣз.	Разные маловажные то- вары.
244	14	—	Въ пр. Красном. Опочецкаго у.	Разные мелочные тов., лошади и съѣстные прод.
245	—	Воз- движ.	Въ п. Выборгѣ Островскаго у.	Крестьянскія издѣлія и разные фрукты.
246	—	—	Въ п. Бѣнецк. Торопецкаго у.	Кожевенные, желѣзные и фруктовые.
247	—	—	Въ п. Лукинск. Великолудк. у.	Шелковые, ситцевые и т. п. товары, косы и пр. съѣстные и фруктовые.
248	16	—	Въ п. Каменѣ Опочецкаго у.	Красные тов. и съѣст- ные продукты.
249	21	—	Въ п. Утретск. Опочецкаго у.	Тоже.
250	—	—	Въ п. Бутитинс. Великолудк. у.	Тоже.
251	—	—	Въ п. Нищавиц. Великолудк. у.	Тоже.
252	—	—	Въ п. Низавич. Великолудк. у.	Тоже.
253	24	Никан- дровск	Въ п. Заклинск. Опочецкаго у.	Яблоки и сельди.

254	24 Сен	Никан дровск	Въ п. Борисог. Опочецкаго у.	Разные пригодные для крестьянъ товары.
255	—	—	Въ п. Видѣлеб. Псковскаго у.	Мелочные крестьянскіе товары и съѣстные прод.
256	25 —	Сергі- евская	Въ п. Каменск. Холмскаго у.	Косы, топоры, рукав., шапки, сапоги, ситцы, платки и др. мел. и фрук.
257	—	—	Въ п. Пятиусо- въ Торопец. у.	Кожевенные и желѣзн. товары и пряности.
258	—	—	Въ п. Темнобор. Холмскаго у.	Косы, серпы и другія крестьянскія принадлежн.
259	—	—	Въ п. Верхом. Псковскаго у.	Мелочные кр. товары, щетина и разные овощи.
260	Въ сен	Бого-	Въ п. Миритин. Великолук. у.	Разнаго рода товары и крестьянскія издѣлія.
261	п. Вос.	мольев	Въ п. Кудовск. Опочецкаго у.	Овощные товары.
262	Въ Вос	Воскр.	Въ п. Знахлиц. Псковскаго у.	Разныя печенья и садо- вые плоды.
263	п. Покр	—	Въ п. Медовск. Холмскаго у.	Крестьянскія издѣлія и съѣстные продукты.
264	1 Окт.	Покро- вская.	Въ п. Погостиц. Островскаго у.	Разные съѣстные прод.
265	—	—	Въ п. Стариц. Опочецкаго у.	Табакъ, сласти, печенье и проч.
266	—	—	Въ п. Полянск. Опочецкаго у.	Тоже.
267	—	—	Въ п. Горицк. Великолук. у.	Тоже.
268	—	—	Въ п. Новопокр. Торопецкаго у.	Тоже.
269	—	—	Въ п. Бутитинс. Великолук. у.	Тоже.
270	—	—	Въ п. Липецк. Великолук. у.	Тоже.
271	—	—	Въ п. Петропа- вловск. Вел. у.	Тоже.
272	—	—	Въ п. Вязовск. Великолук. у.	Овощный и суровскій товары, разная деревян- ная посуда и разн. крестья- нскія издѣлія.
273	—	—	Въ п. Медвѣд. Великолук. у.	Сельскіе продукты.
274	—	—	Въ п. Хворост. Торопецкаго у.	Тоже.

275	1 Окт.	Покр.	Въ п. Барутск. Новорж. уѣзд.	Сельскіе продукты.
276	—	—	Въ п. Пожогск. Торопецк. уѣз.	Красные товары табакъ, сельди и пряности.
277	—	—	Въ п. Бенецк. Торопецк. уѣз.	Кожевенные, желѣзные и фруктовые.
278	—	—	Въ п. Двинск. Торопецк. уѣз.	Кожи, рукавицы, са- поги, глиняная и стеклян- ная посуда и пряности.
279	8 —	Бого- мольев	Въ п. Михайл. Великолуц. у.	Ситцы, кр. издѣлія и всѣ хозяйств. принадл.
280	22 —	—	Въ п. Демяниц. Псковск. уѣзд.	Разные фрукты.
281	—	—	Въ п. Кирилов. Островскаго у.	Косы, серпы и другіе кр. тов. и съѣстные пр.
282	26 —	Дмит- ріевск	Въ п. Болчинс. Опочецкаго у.	Образа, замки, ножи, церковныя и гражданскія книги, картины и другія мелочныя издѣлія.
283	—	—	Въ дер. Песче- вицахъ Пск. у.	Печенье и садовые пло- ды.
284	—	—	Въ п. Бѣльков. Холмскаго уѣз.	Красный тов. и съѣст- ные припасы.
285	28 —	—	Въ п. Севост. Торопецкаго у.	Косы, товары рукавицы табакъ, сельди и др. ме- лочные товары.
286	—	—	Въ п. Качевиц. Торопецкаго у.	Косы, топоры, рука- вицы, табакъ и пряности.
287	—	Пят- ницк.	Въ п. Раменск. Великолуцк. у.	Желѣзные и красные товары, разные кр. про- изведенія и съѣстные пр.
288	—	—	Въ п. Зачерен. Псковск. уѣзд.	Суровскіе товары и съѣстные продукты.
289	—	—	Въ п. Бончар. Холмскаго уѣз.	Разные маловажные то- вары.
290	29 —	Стол- бовск.	Въ селѣ Стол- бовѣ Псковск. уѣзда.	Скотъ, кожевенный то- варъ, пенька, ленъ, пе- ченье и садовые плоды.
291	1 Нояб	—	Въ п. Пѣсенск. Торопецкаго у.	Ситцы, табакъ иногда и косы и пряности.
292	—	Космо- доміан	Въ п. Пашивк. Торопецкаго у.	Красный товаръ, косы, серпы, дѣтскія игрушки и съѣстные продукты.
293	—	—	Въ п. Староов. Островск. уѣз.	Красные товары и раз- ныя сласти.

294	1 Нояб	Козмо доміан	Въ п. Полонск. Псковскаго у.	Съѣстные продукты.
295	8 —	Михай ловск.	Въ п. Дунянск. Великолук. у.	Ситцы, сукна, шелков. и шерстяныя матеріи и др. товары и сласти.
296	—	—	Въ пог. Княже- сельскомъ Холм скаго уѣзда.	Красный товаръ, косы, серпы, разныя мелочи, съѣстные припасы и прян. Сельскіе продукты.
297	15 —	Гурь- евская	Въ п. Медвѣд. Великол. уѣзд.	Дешевый галантер. тов., табакъ и съѣстные прод.
298	—	—	Въ п. Сопкинс. Торопецкаго у.	Овощный и суровскій товары, дерев. посуда и разныя крестьянскія изд.
299	20 —	Алек сандр.	Въ п. Вязовск. Великол. уѣзд.	Тоже.
300	21 —	Введен ская.	Въ п. Горлиц. Великол. уѣзд.	Тоже.
301	—	—	Въ п. Колюбак. Великол. уѣзд.	Тоже.
302	23 —	Мит- рофан.	Въ п. Михайл. Великол. уѣзд.	Ситцы, кр. издѣлія и всѣ хозяйственныя прин.
303	—	—	Въ п. Севастіа- новскомъ То- ропецкаго уѣз.	Косы, топоры, рука- вицы, табакъ, сельди и др. мелочные товары.
304	26 —	Геор- гіевск.	Въ пог. Горо- жаньскомъ Ве- ликолукцаго у.	Красный, кожевенный и желѣзный товары, чайная, глиняная и деревянная по- суда, овощный товаръ, кр. издѣлія и произведенія.
305	—	—	Въ п. Даньков. Холмскаго уѣз.	Ситцы, платки, шерстя- ныя и др. матеріи, желѣзо для кр. орудій, съѣстные прип., кр. хозяйственныя принадлежности и кр. ор.
306	—	—	Въ п. Бѣнецк. Торопецкаго у.	Кожевенные, желѣзные и фруктовые.
307	4 Дек.	Кор- совск.	При селѣ Кор- совкѣ Псков- скаго уѣзда.	Скотъ, кожевенный то- варъ, ленъ, пенька, пе- ченье и садовые плоды.
308	5 —	Пота- шенск.	При д. Поташ. Псковскаго у.	Кожевенные тов., ленъ, пенька и съѣстные прод.
309	6 —	Никол	Въ п. Верхом. Псковскаго у.	Мелочные кр. товары, щетина и разныя фрукты.

310	6	Дек.	Никол	Въ п. Видѣлеб. Псковской. у.	Мелочные крестьянскіе товары и съѣстные прод.
311	—	—	—	Въ п. Староов. Островскаго у.	Красные товары и раз- ныя сласти.
312	—	—	—	Въ п. Дворицк. Новоржев. уѣз.	Крестьянскія издѣлія и мягкій товаръ.
313	—	—	—	Въ п. Низовичс. Великолукц. у.	Тоже.
314	—	—	—	Въ п. Крутовр. Великолукц. у.	Разныя овощи.
315	—	—	—	Въ п. Болаговс. Великолукц. у.	Тоже.
316	—	—	—	Въ п. Бережунс. Торопецкаго у.	Сапоги, рукавицы и пряности.
317	—	—	—	Въ п. Каменск. Холмскаго у.	Косы, топоры, рукави- цы, шапки, сапоги, ситцы, платки и др. мелочи, кр. издѣлія и фрукты.
318	—	—	—	Въ п. Миритин. Великолукц. у.	Разныя товары и кр. издѣлія.
319	7	—	Лавро вская.	При с. Лавров. Псковскаго у.	Ленъ, пенька, съѣстные продукты и кожевен. тов.
320	9	—	Аннин ская.	Въ сел. Ашевѣ Новоржевск. у.	Мануфактурные, галан- терейные и кр. издѣлія.
321	12	—	Спирн донов- ская.	Въ селѣ Цевдѣ Холмскаго у.	Мануфактурные, коже- венные, желѣзные, шор- ничные тов., разнаго рода хлѣбъ, ленъ, пенька, дер. и глиняная посуда, съѣст- ные продукты и разныя крестьянскія издѣлія.
322	14	—	—	Въ п. Марыиск. Новоржев. уѣз.	Суконные, шелковые, ситцевые, кожев., овощи. тов., карт., иконы, книги, сельско-хозяйств. принадл. и крестьянскія издѣлія.
323	25	—	Рожде ствен.	Въ п. Надбинс. Великолукц. у.	Хозяйственныя принад- лежности и съѣстные прод.
324	—	—	Влади- мирск.	Въ п. Ратновс. Холмскаго уѣз.	Ситцы, платки, шапки, листовой табакъ, кр. изд. и разныя фрукты.
325	29	—	Вислі- емская	Въ сел. Ашевѣ Новоржевск. у.	Мануф., галант., посуда и разныя кр. произведен.

ИЗВЛЧЕНІЕ ИЗЪ УСТАВА

ГИМНАЗІЙ И ПРОГИМНАЗІЙ ВЪДОМСТВА МИНИСТЕРСТВА НА- РОДНАГО ПРОСВѢЩЕНІЯ.

Высочайше утвержденнаго 30 Іюля 1871 года.

§ 23. Въ гимназіи и прогимназіи обучаются дѣти всѣхъ состояній, безъ различія званія и вѣроисповѣданія.

§ 24. Къ прошенію о поступленіи въ гимназію и прогимназію, подаваемому: въ гимназіи—на имя директора, а въ прогимназіи—на имя инспектора, прилагаются свидѣтельства о возрастѣ и о званіи. Медицинское свидѣтельство о поступающихъ въ томъ, что они не имѣютъ тѣлесныхъ недостатковъ или болѣзней, препятствующихъ вступленію въ общественное заведеніе, дѣлается врачами гимназіи и прогимназіи.

§ 25. Въ подготовительный классъ гимназіи и прогимназіи принимаются дѣти не моложе 8 и не старѣе 10 лѣтъ, знающія первоначальныя молитвы и умѣющія читать и писать по-русски и считать до 1000, а также производить сложеніе и вычитаніе надъ этими числами.

§ 26. Для поступленія въ I классъ гимназіи и прогимназіи требуется: а) знаніе главнѣйшихъ утреннихъ и вечернихъ молитвъ и важнѣйшихъ событій священной исторіи ветхаго и новаго завѣта; б) умѣнье бѣгло и со смысломъ читать по-русски напечатанное гражданскимъ шрифтомъ и пересказывать, по предложеннымъ вопросамъ, легкіе прочитанные рассказы, а также писать по-русски подъ диктовку, безъ искаженія словъ, крупнымъ и среднимъ шрифтами, и читать по церковно-славянски, и в) знаніе первыхъ четырехъ ариѳметическихъ дѣйствій надъ цѣлыми отвлеченными числами. При семъ наблюдается, чтобы въ 1-й классъ поступали дѣти не моложе 10 лѣтъ. Въ слѣдующіе классы гимназіи и прогимназіи принимаются имѣющіе соответственные классу познанія и возрастъ.

Примѣчаніе. Дѣти не христіанскаго исповѣданія, при поступленіи своемъ въ гимназію или прогимназію, или въ подготовительный классъ при оныхъ, не подвергаются испытанію изъ закона своей вѣры.

§ 27. Свидѣтельство объ успѣшномъ окончаніи курса въ какой-либо прогимназіи даетъ право на поступленіе въ V классъ гимназіи безъ испытанія, если со времени окончанія курса до поступленія въ гимназію прошло не болѣе трехъ мѣсяцевъ. Въ противномъ случаѣ, желающій продолжать свое образованіе въ гимназіи подвергается испытанію. Тоже правило соблюдается

при приѣмѣ вновь въ тѣ же классы гимназій или прогимназій выбывшихъ изъ нихъ добровольно или за невзносъ платы за ученіе, уволенныхъ изъ оныхъ, до внесенія ими послѣдними всей слѣдовавшей съ нихъ въ это время платы.

§ 28. Общій приѣмъ учениковъ бываетъ каждый годъ предъ началомъ учебнаго курса, но педагогическій совѣтъ можетъ позволять приѣмъ и въ теченіи учебнаго года во все классы гимназій или прогимназій, если по предварительномъ испытаніи поступающаго удостовѣрится, что послѣдній, по своимъ познаніямъ, можетъ слѣдовать за курсомъ того класса, въ который желаетъ поступить.

§ 29. Одежду учениковъ въ гимназій и прогимназій составляютъ:

Полукафтанъ—темносиняго сукна, однобортный, не доходящій до колѣнъ, застегивающійся на 9 посеребрянныхъ гладкихъ выпуклыхъ пуговицъ, съ четырьмя такими же пуговицами сзади по концамъ карманныхъ клапановъ, воротникъ (скошенный) и обшлага прямыя одного сукна съ мундиромъ, по верху воротника нашитый узкій серебрянный галунъ, а у обшлаговъ, гдѣ разрѣзъ,—по двѣ малыя пуговицы.

Шаровары—темносиняго сукна.

Пальто—сѣраго сукна, двубортное офицерскаго образца; пуговицы такія же, какъ на мундирѣ; петлицы на воротникѣ одинаковаго съ полукафтаномъ сукна, съ бѣлою выпушкою и съ пуговицею.

Шапка—одинаковаго съ полукафтаномъ сукна, по образцу военныхъ кеци, съ бѣлыми выпушками вокругъ тѣли и верхняго края околышка; на околышкѣ, надъ козырькомъ, жестяной посеребрянный знакъ, состоящій изъ двухъ лавровыхъ листьевъ, перекрещивающихся стеблями, между коими помѣщены прописныя заглавныя буквы названія города и гимназій или прогимназій съ ихъ номеромъ, гдѣ таковой есть, напримѣръ: С. П. В. 1. Р. (С.-Петербургская первая гимназія), или Р. Г. (Ришилъевская гимназія), или О. 2. Г. (Одесская вторая гимназія), или Б. Л. П. (Брестъ-Литовская прогимназія).

Сверхъ сего дозволяется носить.

Башлыкъ изъ верблюжьяго сукна безъ галуна, и *Шинель* сѣраго сукна, по образцу военныхъ, съ воротникомъ того же сукна, но безъ клапановъ (петличекъ).

§ 30. Размѣръ платы за ученіе опредѣляется мѣстными педагогическими совѣтами, съ утвержденія министра народнаго просвѣщенія; при чемъ за ученіе въ приготовительномъ классѣ полагается меньшая плата, нежели за ученіе въ классахъ самой гимназій и прогимназій. Плата за ученіе вносится впередъ по полугодно:—за первую половину гражданскаго года—въ теченіе января и февраля, а за вторую—въ теченіи августа и

сентября. Поступающіе среди того или другаго полугодія вносятъ плату за полное текущее полугодіе. При переходѣ изъ одной гимназіи или прогимназіи въ другую, если въ оей послѣдней установлена большая плата за ученіе, доплачивается лишь разность въ платѣ; на остальную же сумму представляется квитанція во взносѣ за наступившее полугодіе платы за ученіе въ той гимназіи или прогимназіи, изъ коей ученикъ выбываетъ. Внесенная за ученіе плата ни въ какомъ случаѣ не возвращается. Не внесеніе платы за ученіе въ назначенные выше сроки считаются выбывшими изъ заведенія, но по внесеніи платы могутъ быть вновь приняты.

Примѣчаніе. Плата за ученіе, равно и прочія спеціальныя средства гимназіи и прогимназіи, составляютъ неотъемлемую собственность каждаго изъ сихъ учебныхъ заведеній въ отдѣльности и употребляются, на основаніи установленныхъ правилъ, по представленію директора гимназіи или инспектора прогимназіи и съ разрѣшенія попечителя учебнаго округа или министра народнаго просвѣщенія, преимущественно на пополненіе штатныхъ средствъ этихъ учебныхъ заведеній и на усиленіе учебныхъ пособій, а затѣмъ уже на вспоможеніе лицамъ, состоящимъ или состоявшимъ на службѣ при заведеніи, и ихъ семействамъ, а равно на непредвидимые расходы.

§ 31. Отъ платы за ученіе освобождаются, по опредѣленію мѣстнаго педагогическаго совѣта, заслуживающія этой льготы по своему прилежанію и поведенію дѣти совершенно недостаточныхъ родителей, крѣтомъ не болѣе 10% общаго числа учащихся, каковое процентное отношеніе вычисляется особо для гимназіи или прогимназіи и особо для приготовительнаго при нихъ класса. Независимо отъ сего расчета, освобождаются отъ платы за ученіе пансіонеры гимназіи или прогимназіи и сыновья какъ лицъ, еще служащихъ при среднихъ и низшихъ училищахъ вѣдомства министерства народнаго просвѣщенія, такъ и лицъ, прослужившихъ при нихъ не менѣе десяти лѣтъ, если послѣдніе представляютъ свидѣтельство о бѣдности. Равнымъ образомъ, до времени открытія вакансіи въ счетъ 10% въ этотъ счетъ не входятъ поступающіе въ гимназію по окончаніи курса въ прогимназіи, если были въ ней освобождены отъ платы за ученіе и по успѣхамъ въ наукахъ и поведенію будутъ признаны заслуживающими сохраненія за ними такого преимущества.

§ 32. Бѣднымъ ученикамъ, отличающимся успѣхами и поведеніемъ, могутъ быть выдаваемы, по опредѣленію педагогическаго совѣта, единовременныя денежныя вспоможенія и ежегодныя стипендіи, изъ спеціальныхъ средствъ заведенія.

§ 33. Выпускной экзаменъ ученикамъ, оканчивающимъ курсъ ученія въ гимназіи или прогимназіи, производится на основаніи правилъ, утвержденныхъ, какъ постановлено въ § 18,

министромъ народнаго просвѣщенія, въ присутствіи начальника заведенія, учителя предмета испытанія и двухъ ассистентовъ изъ числа преподавателей, а въ гимназій также инспектора или лица, исполняющаго его обязанности (§ 9 примѣчаніе 1).

§ 34. Ученики, пробывшіе два года въ одномъ классѣ, увольняются изъ заведенія.

§ 35. Правила о взысканіяхъ съ учениковъ гимназій и прогимназій, составляемыя мѣстными педагогическими совѣтами, утверждаются министромъ народнаго просвѣщенія.

§ 36. Ученики, окончившіе съ успѣхомъ полный курсъ ученія въ гимназій, получаютъ аттестаты, а въ прогимназій—свидѣтельства. Аттестаты и свидѣтельства выдаются за подписью членовъ педагогическаго совѣта и съ приложеніемъ печати учебнаго заведенія. Сверхъ того, отличнѣйшіе изъ окончившихъ курсъ въ гимназій награждаются медалями золотыми или серебряными, число которыхъ опредѣляется всякій разъ мѣстнымъ педагогическимъ совѣтомъ. Ученикамъ, не окончившимъ курса въ гимназій или прогимназій, выдаются свидѣтельства, въ коихъ обозначаются успѣхи, поведеніе и классы, въ которыхъ они обучались, при чемъ въ свидѣтельствахъ, выдаваемыхъ ученикамъ старшихъ трехъ классовъ гимназій, упоминается, что они пользуются правами, предоставленными лицамъ, окончившимъ курсъ ученія въ прогимназійхъ.

§ 37. Лица, не обучавшіяся въ гимназійхъ и прогимназійхъ, имѣютъ право подвергаться испытанію изъ полного курса предметовъ, преподаваемыхъ въ сихъ учебныхъ заведеніяхъ, наравнѣ съ ихъ учениками и въ одно съ ними время, назначенное для выпускныхъ испытаній, но съ предварительнымъ взносомъ 10 рублей въ пользу экзаменаторовъ. Выдержавшіе испытаніе въ полномъ курсѣ той гимназій или прогимназій, гдѣ оное будетъ производится, получаютъ свидѣтельства, дающія имъ одинаковыя права съ окончившими курсъ учениками прогимназій или гимназій. Внесенная за экзаменъ сумма ни въ какомъ случаѣ не возвращается. Но лица недостаточныя могутъ быть, по усмотрѣнію педагогическаго совѣта, вовсе освобождены отъ платы за допущеніе къ экзамену.

§ 38. Одновременно съ выпускными испытаніями и подѣ условіемъ предварительнаго денежнаго взноса, установленнаго въ предъидущемъ § 37, могутъ быть производимы испытанія стороннимъ лицамъ изъ всѣхъ предметовъ гимназическаго курса, за исключеніемъ древнихъ языковъ; но въ выдаваемыхъ имъ свидѣтельствахъ прямо упоминается, что свидѣтельства эти не предоставляютъ правъ, обозначенныхъ ниже въ §§ 128—132.

Пансіоны при гимназіяхъ и прогимназіяхъ.

§ 83. Для облегченія родителей, не имѣющихъ способовъ, воспитывать дѣтей дома, служатъ пансіоны, учреждаемые, съ разрѣшенія министра народнаго просвѣщенія, при гимназіяхъ и прогимназіяхъ и находящіяся въ непосредственномъ управленіи мѣстнаго начальства гимназій и прогимназій.

§ 84. Въ пансіонеры могутъ быть принимаемы ученики всѣхъ классовъ гимназій и прогимназій, въ томъ числѣ и приготовительнаго класса; но въ гимназіяхъ ученики высшихъ возрастовъ помѣщаются, по возможности, отдѣльно отъ прочихъ учениковъ.

§ 85. Пансіоны содержатся или на сумму государственнаго казначейства, или на счетъ платы за пансіонеровъ, или же на особыя пожертвованія мѣстныхъ сословій, обществъ или частныхъ лицъ. Пансіоны, содержимыя на счетъ платы за пансіонеровъ, или на жертвуемыя суммы, получаютъ изъ государственнаго казначейства ту только сумму, которая слѣдуетъ за содержаніе въ нихъ казенныхъ воспитанниковъ.

§ 86. Источники содержанія пансіоновъ составляютъ:

- а) суммы, отпускаемыя государственнымъ казначествомъ;
- б) суммы, назначаемыя мѣстными обществами и сословіями на первоначальное устройство и обзаведеніе пансіоновъ и на воспитаніе въ нихъ тѣхъ сиротъ и дѣтей бѣдныхъ родителей, которые будутъ избраны сими обществами и сословіями при посредствѣ почетныхъ попечителей гимназій и прогимназій;
- в) доходы съ пожертвованныхъ на этотъ предметъ разными обществами и лицами имуществъ и капиталовъ;
- г) плата съ частныхъ пансіоновъ;
- д) одинаковая съ частными пансіонерами плата отъ разныхъ правительственныхъ установленій и вѣдомствъ за содержаніе опредѣляемыхъ на ихъ счетъ воспитанниковъ;
- е) единовременныя при опредѣленіи каждаго пансіонера взносы на первоначальное обзаведеніе.

§ 87. Въ составъ пансіона входитъ: пансіонеры, находящіеся на полномъ содержаніи, и полупансіонеры, пользующіеся только обѣденнымъ столомъ. Количество платы за тѣхъ и другихъ взноса на первоначальное обзаведеніе для пансіонера опредѣляется, по представленію хозяйственнаго комитета, попечителемъ учебнаго округа для каждой мѣстности особо, при самомъ открытіи пансіона, и потомъ чрезъ каждые три года, на основаніи смѣты, предварительно составленной и разсмотрѣнной въ хозяйственномъ комитетѣ гимназіи или прогимназіи. О назначенной такимъ образомъ платѣ за содержаніе пансіонеровъ попечитель учебнаго округа представляетъ министру народнаго

просвѣщенія для ходатайства объ ассигнованіи потребной суммы на содержаніе казенныхъ пансіонеровъ.

§ 88. Опреѣленная за пансіонера и полупансіонера плата вносится впередъ по полугодно, въ январѣ или февралѣ, и въ іюлѣ или августѣ мѣсяцахъ. Неудовлетворившіе этому требованію, по истеченіи сего срока, увольняются изъ пансіона, причѣмъ съ нихъ взыскиваются слѣдующія по расчету деньги, считая въ первомъ полугодіи—съ 1-го января и во 2-мъ полугодіи—съ 1-го іюля.

§ 89. За ученика, поступающаго въ пансіонъ не съ начала полугодія; плата должна виматься по расчету, считая съ 1-го числа того мѣсяца, въ который поступилъ воспитанникъ.

§ 90. Въ случаѣ выбитія воспитанника изъ пансіона до истеченія полугодія, деньги, полученныя за него ни въ какомъ случаѣ не возвращаются.

§ 91. Въ пансіонеры принимаются дѣти всѣхъ вообще сословій, при чемъ наблюдается, чтобы въ пансіонъ, содержимый на счетъ одного сословія, воспитанники другихъ сословій принимались не иначе, какъ съ согласія представителя того сословія, на счетъ котораго содержится пансіонъ. Общее число пансіонеровъ въ каждомъ пансіонѣ опредѣляется, по представленію директора гимназіи и инспектора прогимназіи, попечителемъ учебнаго округа соразмѣрно съ помѣщеніемъ.

§ 92. Въ пансіоны дозволяется вновь принимать дѣтей отъ 8 до 15 лѣтъ включительно.

§ 93. При поступленіи въ пансіонъ представляются тѣже документы, какъ и при поступленіи въ гимназію (§ 24); но если лица, желающія отдать дѣтей своихъ въ пансіонъ, живутъ не въ томъ городѣ, гдѣ находится пансіонъ, то они должны приложить еще письменное обязательство извѣстнаго, живущаго въ томъ мѣстѣ лица, что въ случаѣ увольненія изъ пансіона, воспитанникъ будетъ принятъ къ нему въ домъ.

§ 24. Воспитанники пансіона посвящаютъ классы гимназіи или прогимназіи и подчиняются, относительно пріемныхъ испытаній и перевода въ высшіе классы и вообще порядка ученія, правиламъ, общимъ для всѣхъ учениковъ.

§ 95. Распредѣленіе внѣклассныхъ занятій воспитанниковъ пансіона и вообще устройство внутренняго въ немъ порядка предоставляются ближайшему усмотрѣнію педагогическихъ совѣтовъ гимназій и прогимназій.

§ 96. Директоръ гимназіи есть вмѣстѣ съ тѣмъ и начальникъ состоящаго при ней пансіона.

§ 97. Инспекторъ гимназіи есть ближайшій помощникъ директора по управленію пансіономъ гимназіи. Онъ наблюдаетъ: а) за точнымъ исполненіемъ распредѣленія занятій въ пансіонѣ; б) за сохраненіемъ порядка и в) за исправнымъ содержаніемъ

воспитанниковъ, какъ относительно пищи, такъ и одежды. Сверхъ того, онъ распоряжается отпусками воспитанниковъ и завѣдываетъ библіотекою и всѣми учебными пособіями, составляющими собственность пансіона.

§ 98. Въ пансіонѣ прогимназіи всѣ обязанности и права директора переходятъ на инспектора, какъ непосредственнаго начальника прогимназіи.

§ 99. За труды по пансіону директоръ гимназіи и инспекторъ гимназіи и прогимназіи получаютъ дополнительное жалованье изъ суммъ пансіона, въ количествѣ, зависящемъ отъ его средствъ и ежегодно опредѣляемомъ, въ смѣтѣ пансіона.

§ 100. Постоянный нравственный надзоръ за воспитанниками пансіона и руководство ихъ въ занятіяхъ ввѣряется особымъ воспитателямъ.

Примѣчаніе. Въ пансіонѣ прогимназіи одинъ изъ воспитателей считается помощникомъ инспектора по управленію пансіономъ, съ особымъ за то вознагражденіемъ изъ суммъ пансіона, на основаніи § 99 сего устава.

§ 101. Должность воспитателя можетъ быть соединена съ должностію учителя, или поручаема особому лицу, удовлетворяющему требованіямъ, означеннымъ въ § 52 для полученія должности учителя гимназіи или прогимназіи.

§ 102. Лицо, избираемое директоромъ гимназіи или инспекторомъ прогимназіи въ воспитатели пансіона, сначала допускается къ исправленію должности воспитателя и только по истеченіи годоваго срока утверждается въ этой должности, если будетъ признано къ ней способнымъ; при семъ время исправленія должности зачитается въ дѣйствительную службу.

§ 103. Воспитатели получаютъ изъ суммъ пансіона жалованье въ размѣрѣ, опредѣленномъ по штату для надзирателей гимназіи. Сверхъ того, они пользуются квартирою съ отопленіемъ въ зданіи пансіона, или, за неимѣніемъ помѣщенія, получаютъ квартирныя деньги, въ количествѣ, опредѣляемомъ по смѣтѣ пансіона.

§ 104. Воспитатели дежурятъ въ пансіонѣ по очереди. Во время дежурства они должны находиться безотлучно при воспитанникахъ, руководить ихъ, въ случаѣ надобности, въ приготовленіи классныхъ уроковъ, имѣть съ ними общій столъ и ночевать въ одной съ ними комнатахъ.

§ 105. Въ случаѣ отсутствія учителей, дежурные воспитатели обязаны занимать, по возможности, классы отсутствующихъ.

§ 106. Столъ, одежда, белье, обувь и всѣ учебныя книги и пособія доставляются воспитанникамъ отъ пансіона, на основаніи правилъ, установленныхъ для того особо при учрежденіи каждаго пансіона.

§ 107. Пансіонеры имѣютъ одежду одинаковой формы съ одеждою приходящихъ учениковъ (§ 29).

§ 108. Помѣщеніе пансіона, качество и количество пищи и порядокъ въ образѣ жизни воспитанниковъ должны быть соображаемы съ требованіями гигиены.

§ 109. При пансіонѣ, въ завѣдываніи врача гимназіи, находится больница, при которой состоитъ фельдшеръ, получающій плату по найму. За труды по больницѣ врачу назначается добавочное вознагражденіе изъ суммъ пансіона.

§ 110. При пансіонѣ, гдѣ позволяютъ средства, устраивается церковь, завѣдываніе которою поручается законоучителю, съ назначеніемъ ему добавочнаго содержанія.

§ 111. Непосредственное распоряженіе хозяйственною частію пансіона, подѣ главнымъ вѣдѣніемъ начальника учебнаго заведенія, предоставляется эконому, который вмѣстѣ съ тѣмъ исполняетъ обязанности смотрителя дома. Экономъ избирается начальникомъ пансіона, получаетъ жалованье изъ суммъ пансіона и считается въ государственной службѣ по гражданскому вѣдомству въ IX классѣ. Впрочемъ, обязанность эконома, гдѣ это будетъ болѣе удобнымъ, можетъ быть исполняема и по найму.

§ 112. Для опредѣленія годоваго прихода и расхода суммъ по пансіону, хозяйственный комитетъ составляетъ росписаніе, которое представляется ежегодно на утвержденіе попечителя учебнаго округа. Въ отчетности суммъ по пансіону хозяйственный комитетъ руководствуется существующими вообще относительно отчетности правилами.

§ 113. Письмоводство по дѣламъ пансіона и веденіе счетовъ книгъ поручается письмоводителю гимназіи или прогимназіи, который по этой обязанности носитъ званіе бухгалтера и получаетъ добавочное жалованье изъ суммъ пансіона. Если окажется необходимымъ имѣть особаго бухгалтера, то таковой опредѣляется начальникомъ пансіона, получаетъ содержаніе изъ суммъ пансіона и считается въ государственной службѣ по гражданскому вѣдомству въ X классѣ.

§ 114. Суммы, идущія на содержаніе пансіона, какъ спеціальныя средства гимназій и прогимназій, составляютъ неотъемлемую собственность каждаго пансіона отдѣльно и могутъ употребляться только на удовлетвореніе нуждъ пансіона и на награды и пособія лицамъ, служащимъ при немъ.

§ 128. Окончившіе курсъ ученики прогимназіи, а также имѣющіе одобрительное свидѣтельство объ окончаніи ученія въ четвертомъ классѣ гимназіи, при поступленіи въ гражданскую службу, если имѣютъ на то право по происхожденію, не подвергаются испытанію для производства въ первый класный чинъ.

§ 129. Ученики, окончившіе полный курсъ ученія въ гимназіи съ особымъ отличіемъ и награжденные при выпускѣ ме-

далями, золотою или серебряною опредѣляются въ гражданскую службу, безъ различія состоянія, съ чиномъ XIV класса.

§ 130. Только ученики, окончившіе курсъ ученія въ гимназіяхъ, или имѣющіе свидѣтельство о знаніи полного курса сихъ гимназій, могутъ поступать въ студенты университетовъ.

§ 131. Ученики, получившіе одобренный аттестатъ объ окончаніи полного курса гимназіи, но не удостоенные награды медалями, если они по происхожденію имѣютъ право на вступленіе въ гражданскую службу, принимаются въ оную предпочтительно предъ тѣми, кои не обучались въ гимназіяхъ или другихъ равныхъ имъ учебныхъ заведеніяхъ, и производятся въ первый классный чинъ, по выслугѣ, сроковъ, опредѣленныхъ въ 593 ст. Св. Зак. (изд. 1857 года т. III Уст. о служб. по опред. отъ прав.).

§ 132. Права окончившихъ курсъ въ гимназіи на поступленіе въ военную службу и на производство ихъ потомъ въ офицеры опредѣляются существующими по военному вѣдомству правилами о воспитанникахъ гимназій.

Правила для поступленія учениковъ въ Реальное училище.

1) Псковское Реальное Училище имѣетъ цѣлью доставить общее образованіе и вмѣстѣ съ тѣмъ сообщить познанія, необходимыя въ практической жизни.

2) Псковское Реальное училище—заведеніе открытое (безъ пансіона), съ шестью классами *) и седьмымъ дополнительнымъ.

3) Первые четыре класса соотвѣтствуютъ тѣмъ же классамъ гимназій, за исключеніемъ древнихъ языковъ; почему ученики гимназій и прогимназій, удостоенные перевода въ 1, 2, 3, 4 и 5 классы, принимаются безъ экзамена.

4) Пятый и шестой классъ съ двумя отдѣленіями: основнымъ и коммерческимъ; дополнительный же классъ—съ однимъ механико-техническимъ отдѣленіемъ.

5) Въ четырехъ низшихъ классахъ преподаются: Законъ Божій, Русскій языкъ, Ариметика, Алгебра, Геометрія, Исторія, Географія, Рисованіе, Пѣніе и Гимнастика. Изъ новыхъ языковъ одинъ нѣмецкій обязательный; но кто желаетъ идти съ пятого класса по коммерческому отдѣленію долженъ обучаться двумъ новымъ языкамъ.

*) Два низшихъ класса содержатся на счетъ 3300 р., жертвуемыхъ Губернскимъ Земствомъ и 1000 р., назначенн. Думою.

6) Въ основномъ отдѣленіи пятого и шестаго класса больше уроковъ по математикѣ, рисованію, черченію, естественной исторіи и физикѣ; кромѣ того преподается химія и механика. Въ коммерческомъ же отдѣленіи усиленно обучаютъ новымъ языкамъ и знакомятъ съ коммерческою географіею, главнѣйшими коммерческими вычисленіями и основами бухгалтеріи.

7) Курсъ дополнительнаго класса слѣдующій: Законъ Божій, математика, естественная исторія, физика, химія, механика, машинное черченіе, землемѣріе, моделированіе, строительное искусство и счетоводство.

8) Въ Реальное Училище принимаются дѣти всѣхъ сословій, безъ различія званія и вѣроисповѣданія.

9) Прошеніе о поступленіи въ училище подается на простой бумагѣ съ приложеніемъ метрики и свидѣтельства о званіи.

10) Для поступленія въ 1-й классъ нужно имѣть возрастъ отъ 10—13 лѣтъ; въ слѣдующіе классы принимаются имѣющіе соответственный возрастъ.

11) Плата за обученіе вносится по 10 р. за каждое полугодіе.

12) Ученики, получившіе одобрительный аттестатъ объ окончаніи курса 6-ти классовъ, принимаются въ гражданскую службу на общемъ основаніи съ воспитанниками среднеучебныхъ заведеній, если только по происхожденію имѣютъ право на вступленіе въ оную. При отбываніи же воинской повинности по жеребью пользуются льготою состоять на дѣйствительной службѣ годъ и шесть мѣсяцевъ.

13) Ученики, прослушавшіе курсъ дополнительнаго класса, могутъ поступать въ высшія спеціальныя училища, каковы: Технологическій Институтъ, Горный Институтъ, Земледѣльческая Академія, Институтъ Путей Сообщенія, и др.

Для поступленія въ 1 классъ требуется слѣдующее:

По закону Божію—знаніе главнѣйшихъ молитвъ съ объясненіемъ (Царю небесный, Пресвятая Троица, Символь вѣры, Достойно есть, яко воистинну, Отче нашъ, молитва предъ ученіемъ и послѣ ученія). Объясненіе двенадцати праздниковъ.

По русскому языку—Правильное чтеніе легкихъ статей повѣствовательнаго и описательнаго содержанія, съ соблюденіемъ знаковъ препинанія. Письмо подъ диктовку безъ грубыхъ ошибокъ (безъ искаженія словъ).

По ариметикѣ—Умственное счисленіе надъ числами не болѣе 100. Знаніе таблицы умноженія. Нумерація и письменное рѣшеніе четырехъ дѣйствій надъ цѣлыми числами.

Для поступленія въ 2-й классъ требуется:

По Закону Божію—Священная Исторія Вѣтхаго Завѣта. Сотвореніе міра; грѣхопаденіе; потопъ. Патріархи: Авраамъ, Исаакъ и Іаковъ. Іосифъ. Моисей. Судби. Царствованіе Сауда, Давида, Соломона. Раздѣленіе царства Еврейскаго. Пльненіе

Вавилонское. Пророки: Илья, Елисей, Иона, Исаія. Персидское, македонское и Римское владычество.

(Руководство: Священная Исторія Ветхаго Завѣта Соколова).

По русскому языку—правильное и выразительное чтение прозы и стиховъ. Устный пересказъ прочитаннаго. Знаніе наизусть нѣсколькихъ басенъ Крылова. Письмо подъ диктовку и наизусть заученныхъ безъ грубыхъ орфографическихъ ошибокъ. Понятіе о простомъ предложеніи и составныхъ его частяхъ, Понятіе о словахъ звательныхъ. Предложенія личные, безличные, главные, придаточныя, вводныя и вносныя. Употребленіе запятой. Части рѣчи и ихъ раздѣленіе на знаменательныя и служебныя, измѣняемыя и неизмѣняемыя.

(Руководство: Ваени Крылова, Христоматія Полеваго, опытъ элементарнаго руководства при изученіи русскаго языка Говорова).

По ариѳметикѣ—Нумерация, четыре дѣйствія надъ цѣлыми числами, раздробленіе, превращеніе и дѣйствія надъ именованными числами. Умѣнье рѣшать задачи на всѣ четыре дѣйствія, какъ надъ цѣлыми, такъ и надъ именованными числами.

(Руководства: Ариѳметическія задачи Малинина и Буренина. Руководство къ Ариѳметикѣ Малинина и Буренина).

По географіи—враткія свѣдѣнія по математической и физической географіи и политическій обзоръ земнаго шара (по глобусу и картамъ).

(Руководство: Географія Смирнова годъ 1-й).

По рисованію—рисованіе отъ руки линій (отвѣсной, горизонтальной, эллипса и круга) и геометрическихъ фигуръ (треугольника, четвероугольника, многоугольниковъ и т. п.).

Для поступленія въ 3-й классъ требуется:

По Закону Божію—Исторія Новаго Завѣта.

(Рук.: Священная Исторія Соколова).

По русскому языку—объяснительное чтение и правильное письмо; составъ простого и сложнаго предложенія; знаніе этимол.

(Руководство: Опытъ элементарнаго руководства при изученіи русскаго языка Говорова).

По математикѣ—Ариѳметика до тройныхъ правилъ.

(Руководства тѣже, что и во II классѣ).

По географіи—описаніе Азіи, Африки, Америки и Австрал.

(Географія Смирнова годъ 2-й).

По нѣмецкому языку—склоненіе опредѣленнаго и неопредѣленнаго члена, имени существительнаго, прилагательнаго и мѣстоимѣнія. Спряженіе вспомогательныхъ и правильныхъ глаголовъ. Переводъ легкихъ статей съ нѣмецкаго на русскій и обратнo.

По рисованію—умѣнье рисовать геометрическія тѣла съ натур.

Для поступления въ 4-й классъ требуется:

По Закону Божію—ученіе о Богослуженіи.

(Рук.: краткое ученіе о богослуженіи Рудакова).

По русскому языку—синтаксисъ простаго и сложнаго предложенія въ связи съ ученіемъ о знакахъ препинанія. Знаніе наизусть нѣсколькихъ образцевъ изящной прозы и стихотвореній.

(Рук.: опытъ элементарнаго руководства при изученіи русскаго языка Говорова).

По математикѣ—вся Ариметика и изъ Алгебры четыре дѣйствія надъ цѣлыми и дробными алгебраическими количествами; рѣшеніе уравненій 1-й степени съ одною неизвѣстною.

(По Ариметикѣ прежнее руководство и алгебраическія задачи Бычкова).

По географіи—подробное описаніе Европы.

(Рук.: Географія Смирнова годъ 3-й).

По исторіи—главнѣйшія событія изъ древней исторіи.

По французскому языку—правильное чтеніе. Знаніе: *Conte élémentaire de Vaugon*.

По немецкому языку—спряженіе вспомогательныхъ и неправильныхъ глаголовъ. Знаніе формъ наиболее встрѣчающихся неправильныхъ глаголовъ. Предлоги. Переводы съ немецкаго на русскій языкъ и обратно.

По рисованію—умѣнье рисовать съ натуры группы геометрическихъ тѣлъ съ тушевкой.

Для поступления въ 5-й классъ требуется.

По Закону Божію—катихизисъ до 9 члена.

(Рук.: пространный катихизисъ).

По русскому языку—знаніе главнѣйшихъ формъ церковно-славянскаго языка и отличіе его синтаксиса отъ русскаго: элементарныя свѣдѣнія изъ логики; ученіе о русскомъ стихосложеніи, синонимахъ и тропахъ. Знаніе наизусть нѣсколькихъ образцевъ изящной прозы и стихотвореній (съ разборомъ ихъ).

(Рук.: курсъ русской грамматики сравнительно съ церковно-славянскимъ, соч. Буслаева).

По математикѣ—изъ Алгебры рѣшеніе уравненій 1 степени со многими неизвѣстными; возвышеніе и извлеченіе корней изъ одночленовъ. Извлеченіе квадратныхъ корней изъ чиселъ и многочленовъ. Пропорціи и прогрессіи. (Рук.: Алгебраическія задачи Бычкова).

По геометріи—лонгиметрія (до измѣренія площадей).

(Рук.: Геометрія Давидова).

По географіи—географія Россіи.

(Рук.: учебникъ географіи Россіи, соч. Лебедева).

По исторіи—русская исторія въ связи съ всеобщею до 15 вѣк.

По французскому языку—знаніе этимологіи. Переводъ съ французскаго на русскій и обратно (100 § по руководс. Марго).

По нѣмецкому языку—вся грамматика и главныя части синтаксиса. Переводы съ нѣмецкаго на русскій и обратно.

По рисованію—рисованіе гипсовыхъ орнаментовъ съ натур.

Извлеченіе изъ положенія Псковской Учительской Семинаріи.

I. Общая положенія Семинаріи.

1) Учительская Семинарія имѣетъ цѣлю доставить педагогическое образованіе молодымъ людямъ всѣхъ сословій православнаго исповѣданія, желающимъ посвятить себя учительской дѣятельности въ начальныхъ училищахъ вѣдомства Министерства Народнаго Просвѣщенія.

2) Для практическихъ упражненій воспитанниковъ Семинаріи въ преподаваніи, состоитъ при ней начальное училище.

3) Въ Семинаріи обучаются 50 казенныхъ стипендіатовъ. Сверхъ того допускаются къ обученію стипендіаты, какъ сельскихъ обществъ, такъ и частныхъ лицъ, и своекоштные воспитанники бесплатно.

4) Курсъ ученія въ Семинаріи трехгодичный по одному году въ классѣ. Впрочемъ, по усмотрѣнію Совѣта Семинаріи, воспитанники оной могутъ быть оставляемы на второй годъ въ томъ же классѣ, но не болѣе, какъ одинъ разъ въ теченіи всего курса ученія.

II. Учащіеся.

5) Въ Семинарію принимаются молодые люди въ возрастѣ отъ 16 до 18 лѣтъ; лица же, не подлежащія по вынужденію жеребью поступленію въ постоянныя войска, могутъ быть принимаемы въ Семинарію до 22-хъ лѣтняго возраста.

6) Приѣмъ въ Семинарію допускается одинъ разъ въ годъ, передъ начатіемъ учебнаго курса и не иначе какъ въ первый классъ.

7) Изъ кандидатовъ, оказавшихся достойнѣйшими, принимается въ число стипендіатовъ столько, сколько имѣется свободныхъ стипендій. Казенные стипендіаты получаютъ стипендію въ 96 и 6 р. на учебныя пособія, Земскія—120 р. и болѣе. Книги и учебныя пособія, приобрѣтаемыя для стипендіатовъ, обращаются въ ихъ собственность.

8) Стипендіаты Семинаріи, по окончаніи въ ней курса наукъ, обязаны прослужить въ должности учителей начальныхъ училищъ не менѣе 4 лѣтъ.

9) Стипендіаты, которые пожелали бы оставить Семинарію до окончанія курса, а равно не желающіе, по окончаніи его, прослужить въ званіи народнаго учителя опредѣленное въ предъидущей статьѣ число лѣтъ, могутъ быть уволены изъ Семинаріи или освобождены отъ своего обязательства, но не иначе, какъ по возвращеніи всей суммы, выданной имъ въ видѣ стипендій, во время пребыванія въ заведеніи.

10) Воспитанники Семинаріи освобождаются, на все время всего пребыванія въ ней, отъ личныхъ повинностей, не исключая рекрутской.

11) Воспитанники, окончившіе курсъ, получаютъ, по удостоенію Совѣта, свидѣтельства на званіе учителя начальнаго училища, и на все время служенія въ этой послѣдней должности освобождаются также отъ всѣхъ личныхъ повинностей, не исключая рекрутской.

III. Условія приѣма.

12) Приѣмные экзамены въ Семинарію производятся въ теченіи августа.

13) Желающіе поступить въ Семинарію должны заблаговременно представить на имя директора Семинаріи прошеніе, съ приложеніемъ слѣдующихъ документовъ: метрическаго свидѣтельства и свидѣтельства о званіи.

14) Отъ поступающихъ въ Семинарію требуются слѣдующія знанія:

1) *Законъ Божій*. Знаніе важнѣйшихъ молитвъ, главныхъ событій Священной Исторіи Ветхаго и Новаго Заветъ, и краткій катихизисъ по руководству «Начатки христіанскаго ученія» или «Начальное наставленіе въ Православной Христіанской вѣрѣ» Протоіерея Д. Соколова.

2) *Русскій языкъ*: а) Сознательное чтеніе съ пересказомъ прочитаннаго, б) письменное изложеніе содержанія даннаго образца (басни или какой-либо прозаической статьи повѣствовательнаго характера), в) указаніе въ данномъ текстѣ частей предложеній и частей рѣчи съ ихъ измѣненіями.

3) *Церковно-Славянское* чтеніе.

4) *Ариѣметика*. Сложеніе, вычитаніе, умноженіе и дѣленіе простыхъ и именованныхъ чиселъ; дроби простыя и десятичныя. Умственное рѣшеніе задачъ.

5) *Географія*. Общій обзоръ всѣхъ частей свѣта въ объемѣ учебника Смирнова. Указаніе на географической картѣ того, о чемъ говоритъ экзаменующійся.

6) *Русская исторія*. Событія изъ отечественной исторіи, въ объемѣ краткаго курса Русской исторіи Иловайскаго.

15) Въ начальное училище при Семинаріи, состоящее изъ 3-хъ отдѣленій, принимаются, бесплатно, какъ мальчики, такъ и дѣвочки, начиная съ 7-ми лѣтняго возраста, и не выше дѣвочки 12-ти, мальчики 14-ти лѣтняго возраста.

16) Родители, желающіе помѣстить въ училище дѣтей, должны подать на имя директора Семинаріи прошеніе съ приложеніемъ метрическаго и медицинскаго свидѣтельствъ.

Извлеченіе изъ устава Псковскаго Землемѣрнаго училища,

Высочайше утвержденного 8 Іюня 1874 года.

§ 3. Въ Землемѣрное училище принимаются молодые люди всѣхъ сословій не моложе 15 лѣтъ. Окончившіе съ успѣхомъ курсъ ученія не менѣе первыхъ четырехъ классовъ реальныхъ училищъ, или не менѣе первыхъ пяти классовъ гимназій Министерства Народнаго Просвѣщенія, принимаются безъ экзамена, а всѣ прочіе—по предварительномъ испытаніи.

§ 4. Ученики Землемѣрнаго училища раздѣляются на стипендіатовъ и своекоштныхъ. Число первыхъ не должно превышать 60.

§ 13. Въ продолженіи двухгодичнаго пребыванія въ училищѣ молодые люди обучаются: 1) математикѣ, 2) топографіи, 3) межевымъ законамъ и межевому дѣлопроизводству, 4) черченію, иллюминировкѣ, надписыванію и накладкѣ плановъ.

§ 15. Казеннокоштные ученики пользуются стипендіею по 120 руб. въ годъ. Окончившіе курсъ ученія въ училищѣ съ особымъ отличіемъ опредѣляются въ гражданскую службу, безъ различія состоянія, съ XIV классомъ, а оказавшіе только хорошіе успѣхи получаютъ званіе частныхъ землемѣровъ. Казеннокоштные ученики первой изъ сихъ двухъ категорій могутъ, по выбору начальства и собственному желанію, быть отправляемы на казенный счетъ, въ Константиновскій Межевой Институтъ, и въ случаѣ выдержанія тамъ повѣрочнаго испытанія, поступить или въ землемѣрное или въ инженерное отдѣленія.

§ 16. По отправленію воинской повинности, окончившимъ курсъ въ Землемѣрномъ училищѣ предоставляются права по второму разряду.

Желающіе поступить подаютъ прошенія Начальнику училища съ приложеніемъ метрическихъ свидѣтельствъ, документовъ о происхожденіи и свидѣтельства тѣхъ учебныхъ заведеній, гдѣ они до того времени учились. Прошенія подаются въ Маѣ мѣсяцѣ.

Правила о приѣмѣ учениковъ въ духовную семинарію.

Выписка изъ ВЫСОЧАЙШЕ утвержденного 14 Мая 1867 г. устава православныхъ духовныхъ семинарій.

§ 116. Въ Семинарію принимаются по § 6 какъ обучавшіеся въ учебныхъ заведеніяхъ, такъ и получившіе домашнее образование.

§ 117. Прошенія о приѣмѣ подаются на имя ректора.

§ 118. При прошеніяхъ представляются: свидѣтельство объ успѣхахъ и поведеніи, если желающіе обучаться въ Семинаріи находились въ училищахъ, или же метрическое свидѣтельство (при неимѣніи его—выписка изъ метрическихъ книгъ), если поступаютъ изъ домовъ.

§ 119. Поступающіе предварительно осматриваются семинарскимъ врачомъ, который письменно доноситъ правленію, кто изъ осмотрѣнныхъ имъ и почему не можетъ быть принятъ.

§ 120. Приѣмъ дозволяется какъ въ первый классъ семинаріи, такъ и въ послѣдующіе, за исключеніемъ шестаго.

§ 121. Въ первый классъ поступаютъ въ возрастѣ отъ 14 до 16 лѣтъ, основательно знающіе предметы, преподаваемые въ духовныхъ училищахъ; для поступленія въ слѣдующіе три класса, требуются соотвѣтственныя онымъ познанія и возрастъ.

§ 122. Для изученія предметовъ, собственно богословскаго образованія въ пятомъ и шестомъ классахъ, могутъ быть принимаемы въ Семинарію окончившіе курсъ въ какомъ-либо среднемъ учебномъ заведеніи, не моложе 18 лѣтъ, а также люди зрѣлаго возраста, не моложе 28 лѣтъ, имѣющіе значительную церковную начитанность: первые—по испытаніи въ тѣхъ богословскихъ предметахъ, которыхъ они не проходили въ свѣтскихъ заведеніяхъ, а послѣдніе—по личному усмотрѣнію епархіальнаго Архіерея.

§ 123. Приѣмные экзамены производятся ежегодно предъ началомъ учебнаго курса.

§ 124. Получившіе на сихъ экзаменахъ высшіе по § 138 баллы—до 3 включительно по каждому предмету, принимаются въ Семинарію въ установленномъ для каждаго класса числѣ, по порядку полученныхъ балловъ. Въ случаѣ равенства балловъ и недостатка вакансій, приѣмъ рѣшается жребіемъ.

§ 125. На основаніи сихъ же правилъ (§§ 116—124) принимаются въ Семинарію ученики, упоминаемые въ § 8.

Правила о приѣмѣ учениковъ въ духовныя уѣздныя училища.

*Выписка изъ ВЫСОЧАЙШЕ утвержденного 14 Мая 1867 го-
да устава духовныхъ училищъ.*

§ 77. Приѣмъ дѣтей дозволяется какъ въ первый классъ училища, такъ и въ послѣдующіе.

§ 78. Въ первый классъ поступаютъ дѣти въ возрастѣ отъ 10 до 12 лѣтъ, обученныя читать и писать порусски и читать по-славянски, знающія обще-употребительныя молитвы, начатки христіанскаго ученія и первыя два дѣйствія ариѣметики, съ таблицею умноженія.

§ 79. Въ послѣдующіе классы принимаются имѣющіе соотвѣтственные классу познаніе и возрастъ.

§ 80. Приѣмные экзамены производятся предъ началомъ учебнаго года.

§ 81. Прошенія о приѣмѣ подаются на имя смотрителя; при прошеніяхъ представляется метрическое свидѣтельство, или, при неимѣніи его, выписка изъ метрическихъ книгъ.

ИЗВЛЕЧЕНІЕ ИЗЪ ПРАВИЛЪ ИСПЫТАНІЯ

при поступленіи ученицъ въ женскія гимназіи и прогимназіи, переводѣ изъ класса въ классъ и окончаніи курса, а равно и другихъ подробностей учебнаго дѣла.

(Утверждены г. министромъ народнаго просвѣщенія 31-го августа 1874 года.)

1) Общій приѣмъ ученицъ бываетъ предъ началомъ учебнаго года въ августѣ мѣсяцѣ, по назначенію педагогическаго совѣта женской гимназіи; но педагогическій совѣтъ можетъ дозволить приѣмъ и въ теченіе всего года, съ тѣмъ условіемъ, чтобы поступающія знали весь пройденный до этого времени курсъ того класса, въ который онѣ желаютъ поступить.

2) Для поступленія въ I классъ гимназіи требуется возрастъ отъ 9-ти до 12-ти лѣтъ, во II—отъ 10-ти до 13-ти, въ III—отъ 11-ти до 14-ти, въ IV—отъ 12-ти до 15-ти и т. д. Педагогическому совѣту гимназіи предоставляется допускать въ этомъ отношеніи отступленія по уважительнымъ причинамъ.

3) Попечительные совѣты, сообразуясь съ своими средствами, могутъ учреждать при гимназiи и прогимназiи подготовительный классъ, для поступленiя въ который требуется возрастъ не менѣе 8-ми лѣтъ; только по особо уважительнымъ причинамъ можетъ быть допущенъ прiемъ, имѣющiй не менѣе 7-ми лѣтъ.

4) Прошенiе о принятiи двѣдцѣ подается на имя начальницы, на простой бумагѣ, по слѣдующей формѣ:

Начальницѣ (такой-то) женской гимназiи или прогимназiи.

Отъ (чинъ или званiе, имя и фамилiя).

П р о ш е н i е.

Желая опредѣлить (въ такую-то) женскую прогимназiю или гимназiю (дочь, племянницу и т. п.) мою (имя), родившуюся (годъ, мѣсяцъ и число) и обучавшуюся (дома или въ такой-то школѣ) въ число ученицъ, имѣю честь у сего представить прилагаемые документы.

Подпись просителя.

5) Въ прошенiю о поступленiи прилагаются метрическое свидѣтельство или засвидѣствованная копiя съ онаго и свидѣтельство о привитiи оспы.

6) Для поступленiя въ первый классъ гимназiи или прогимназiи требуется знанiе главнѣйшихъ молитвъ (молитва Господня, Царю небесный, Богородице Дѣво, молитва къ Ангелу Хранителю, Спаси, Господи, люди твоя, молитва передъ обѣдомъ и послѣ обѣда), символъ вѣры въ связи съ краткимъ разказомъ о двенадцятихъ праздникахъ и 10 заповѣдей, умѣнье правильно и ясно читать по-русски, списывать съ книги и производить четыре дѣйствiя надъ числами отъ 1 до 100. Въ подготовительный классъ дѣти принимаются безъ экзамена. Въ прочiе же классы принимаются двѣдцѣ, имѣющiя соответственные классу познанiя, согласно съ программами.

7) Экзамены прiемные, переводные и выпускные производятся комиссiями по назначенiю педагогическаго совѣта гимназiи или прогимназiи.

8) Испытанiе, и притомъ устное и письменное изъ языковъ и математики и только устное изъ всѣхъ прочихъ предметовъ, производится въ концѣ учебнаго года, въ четвертомъ, въ предпоследнемъ и последнемъ классахъ гимназiи и предпоследнемъ и последнемъ классахъ прогимназiи; въ прочихъ же классахъ, для повѣрки успѣховъ учащихся, имъ предлагаются въ концѣ учебнаго года только письменныя классныя упражне-

нія въ языкахъ и математикѣ, при чемъ перевода въ ближайшій высшій классъ удостоиваются имѣющіе удовлетворительныя отмѣтки какъ годовыя, такъ и на этомъ письменномъ испытаніи, и способныя по признанію педагогическаго совѣта успѣшно проходить предметы слѣдующаго класса.

9) Дѣвицы, окончившія съ успѣхомъ полный курсъ ученія въ гимназій, получаютъ аттестатъ съ правами, опредѣленными положеніемъ о женскихъ гимназіяхъ. Отличныя изъ нихъ по успѣхамъ и поведенію награждаются золотыми и серебряными медалями.

10) Получившія на окончательномъ испытаніи въ среднемъ выводѣ изъ всѣхъ обязательныхъ предметовъ 5, или не менѣе $4\frac{3}{4}$, и при томъ по каждому отдѣльному предмету не менѣе 4, награждаются золотыми медалями; получившія же въ среднемъ выводѣ не менѣе $4\frac{1}{2}$ и въ каждомъ отдѣльномъ предметѣ не менѣе 4 награждаются серебряными медалями. Какъ для тѣхъ, такъ и для другихъ по поведенію требуется не менѣе 5 балловъ.

Примѣчаніе. Если нѣсколько дѣвицъ имѣютъ равныя баллы, то усмотрѣнію педагогическаго совѣта предоставляется рѣшить, которой изъ нихъ слѣдуетъ отдать преимущество.

11) Окончившія курсъ въ прогимназіяхъ и неуспѣшно окончившія и не окончившія курса въ гимназіяхъ дѣвицы могутъ, если пожелаютъ, получить свидѣтельство, съ обозначеніемъ предметовъ, которымъ онѣ обучались, своихъ успѣховъ въ нихъ и времени пребыванія въ заведеніи.

12) При переходѣ изъ одного класса въ другой, лучшія ученицы удостоиваются наградъ книгами и похвальными листами на слѣдующихъ основаніяхъ: получившія въ среднемъ выводѣ изъ экзаменаціонныхъ или годовыхъ отмѣтокъ отъ $4\frac{1}{2}$ до 5 и имѣющія не менѣе 4 по каждому отдѣльному предмету награждаются книгою и похвальнымъ листомъ, а получившія въ среднемъ выводѣ отъ 4 до $4\frac{1}{2}$ включительно и имѣющія не менѣе 4 балловъ по каждому отдѣльному предмету награждаются книгою; получившія же въ среднемъ выводѣ отъ $3\frac{1}{2}$ до 4 включительно награждаются похвальнымъ листомъ. Въ послѣднемъ случаѣ онѣ не должны имѣть менѣе 3 балловъ ни въ одномъ предметѣ.

13) Учебный курсъ въ женской гимназій и прогимназій начинается съ 15-го августа и оканчивается 15-го іюня.

14) Уроки начинаются ежедневно съ девяти часовъ утра и каждый урокъ продолжается по часу. Между уроками полагаются промежутки, вообще по 10-ти минутъ каждый, за исключеніемъ промежутка между 3-мъ и 4-мъ урокомъ, который полагается въ полчаса для отдыха и завтрака. Отступленія допускаются попечителемъ учебнаго округа по представленіямъ попечительскихъ совѣтовъ.

15) Учащіеся должны являться въ заведеніе за четверть часа до начала уроковъ для общей молитвы предъ ученіемъ. Въ случаѣ невозможности прибыть на уроки по болѣзни, или иной вполне уважительной причинѣ, родители или опекуны ученицы обязаны извѣстить начальницу гимназіи или прогимназіи о причинѣ ея отсутствія; безъ чего она подвергается взысканію, какъ опустившая уроки самовольно и безъ уважительной причины.

16) Родителямъ или опекунамъ предоставляется заявлять начальницѣ гимназіи или прогимназіи, желаютъ ли они, чтобы дѣвицы, состоящія на ихъ попеченіи, не были отпускаемы изъ заведенія однѣ, безъ присланныхъ за ними отъ родителей или опекуновъ провожатыхъ; въ каковомъ случаѣ начальница наблюдаетъ, чтобы таковыя дѣвицы не выходили изъ учебнаго заведенія, по окончаніи уроковъ, однѣ безъ присланныхъ за ними лицъ, которыя обязаны предъъявлять каждый разъ особый билетъ, выдаваемый для сего родителямъ или опекунамъ отъ гимназіи или прогимназіи.

17) Родители или родственники, не проживающіе въ томъ городѣ, гдѣ находится гимназія или прогимназія, обязаны заявлять начальницѣ, кому они поручаютъ своихъ дочерей или родственницъ.

18) Попечительнымъ совѣтамъ женскихъ гимназій и прогимназій предоставляется устраивать при нихъ, съ разрѣшенія попечителя учебнаго округа, пансіоны или же общія квартиры ученицъ, на тѣхъ же главныхъ основаніяхъ, на какихъ устраиваются пансіоны или ученическія квартиры при мужскихъ гимназіяхъ съ соотвѣтствующими перемѣнами.

Учебные планы предметовъ, преподаваемыхъ въ женскихъ гимназіяхъ вѣдомства министерства народнаго просвѣщенія.

1. Учебный планъ Закона Божія.

Такъ какъ въ низшихъ пяти классахъ женскихъ гимназій на законъ Божій назначено тоже число уроковъ, какъ и въ мужскихъ гимназіяхъ, то преподаваніе можетъ быть ведено по программѣ, утвержденной Святѣйшимъ Синодомъ для сихъ послѣднихъ. Въ шестомъ классѣ должно быть пройдено по той же программѣ: исторія христіанской православной церкви, но съ большими біографическими подробностями о прославленныхъ святыхъ вселенской церкви вообще и русской въ особенности, а также о святыхъ женахъ и дѣвахъ, такъ какъ въ VI классѣ женскихъ гимназій полагается на законъ Божій однимъ часомъ

болѣе, нежели въ мужскихъ гимназіяхъ: 2 урока по закону Божию въ VII классѣ посвящаются на повтореніе всего пройденнаго, при чемъ читаются двѣцами по церковно-славянски и объясняются законоучителемъ Евангеліе и воскресныя апостольскія посланія. Все преподаваніе закона Божія должно быть направлено къ тому, чтобы возбудить и развить въ двѣцахъ расположеніе духа и образъ мыслей истинно христіанскіе.

2. Учебный планъ русскаго языка и словесности.

Курсъ отечественнаго языка и словесности въ женскихъ гимназіяхъ министерства народнаго пресвѣщенія дѣлится на два періода или степени, соотвѣтственно тому, какъ это сдѣлано въ мужскихъ гимназіяхъ того же министерства. Въ первомъ періодѣ, обнимающемъ пять классовъ (приготовительный, 1, 2, 3 и 4-й), воспитанницы обучаются русской грамматикѣ, а во второмъ (5, 6 и 7-й классы) русской словесности. Преподаваніе того и другаго предмета постоянно сопровождается какъ письменными, такъ и другаго рода практическими упражненіями съ цѣлью выработки слога и пріобрѣтенія умѣнья излагать свои мысли не только грамматически правильно, но и въ логическомъ порядкѣ.

П р и г о т о в и т е л ь н ы й к л а с с ѣ .

Чтеніе.—Пріученіе дѣтей не къ одному удовлетворительному механическому чтенію, но и къ толковому. Читаемое должно быть объясняемо на столько, на сколько это нужно для пониманія смысла.

Краткіе устные и письменные отвѣты на задаваемые преподавателямъ вопросы изъ прочитаннаго и объясненнаго въ классѣ.

Ученіе наизусть небольшихъ стихотвореній.

Списываніе съ книги.

1-й классъ (4 урока).

Составъ простаго предложенія; главныя и второстепенныя его части, безъ раздѣленія послѣднихъ на виды.

Этимологія (значеніе частей рѣчи и ихъ главнѣйшія измѣненія—склоненія и спряженія).

Практическія упражненія.

Объяснительное чтеніе съ разборомъ частей простаго предложенія и этимологическимъ.

Устный пересказъ прочитаннаго или рассказаннаго.

Чтеніе наизусть небольшихъ стихотвореній.

Писаніе наизусть выученнаго. Диктовка прочитанныхъ и объясненныхъ статей.

2-й классъ (4 урока).

Окончаніе этимологіи и повтореніе оной, а также упражненіе двѣицъ въ пониманіи церковно-славянскаго языка съ чтеніемъ для сего отрывковъ изъ Евангелія.

Практическія упражненія.

Объяснительное чтеніе съ разборомъ этимологическимъ и состава простыхъ предложеній.

Ученіе наизусть басень и другихъ небольшихъ стихотвореній и произношеніе оныхъ не только толковое, но и выразительное.

Устный и письменный пересказъ небольшихъ статей повѣствовательнаго содержанія.

Писаніе наизусть выученнаго. Диктантъ, какъ въ примѣненіи къ проходимому, такъ и повѣрочный.

Примѣчаніе. При обученіи этимологіи непосредственно за нея правилами объясняются и основанныя на нихъ правила орфографіи, какъ это сдѣлано въ учебникахъ Кирпичникова и Поливанова. Эти учебники служатъ также указаніемъ того размѣра, въ какомъ должна быть пройдена этимологія.

3-й классъ (3 урока).

Синтаксисъ простаго предложенія.

Понятіе о составѣ сложнаго предложенія; значеніе предложеній главныхъ, придаточныхъ и вводныхъ.

Практическія упражненія.

Объяснительное чтеніе съ разборомъ какъ этимологическимъ, такъ и синтаксическимъ.

Ученіе наизусть избранныхъ стихотвореній. Диктантъ (такой же, какъ въ предъидущемъ классѣ).

Устное и письменное изложеніе статей повѣствовательнаго содержанія.

Описаніе предметовъ, извѣстныхъ учащимся.

Письменный разказъ о видѣнномъ или слышанномъ.

3. Учебный планъ математики.

I-й классъ (3 урока въ недѣлю).

а) Ариѳметика. Нумерація. Всестороннее разсмотрѣніе чиселъ отъ 1 до 100 и четыре дѣйствія надъ этими числами (устно). Сложеніе и вычитаніе чиселъ цѣлыхъ, отвлеченныхъ и простыхъ (не составныхъ) именованныхъ (письменно). Ознакомленіе учащихся съ простыми счетами, а также съ мѣрами длины, вѣса и монетами.

б) Наглядное ознакомленіе съ геометрическими протяженіями. Прямая линія и окружность круга; уголь; параллельныя линіи. Измѣренія прямыхъ линій, дугъ и угловъ.

II-й классъ (3 урока).

а) Ариѳметика. Умноженіе и дѣленіе цѣлыхъ отвлеченныхъ и простыхъ именованныхъ чиселъ. Ознакомленіе учащихся съ остальными русскими мѣрами. Четыре дѣйствія надъ остальными именованными числами.

Примѣчаніе. Въ двухъ младшихъ классахъ гимназій обращается особое вниманіе на вычисленія устные, и въ слѣдующихъ классахъ вездѣ, гдѣ только къ тому представится случай, дѣйствія надъ небольшими числами производятся устно.

б) Наглядное ознакомленіе съ геометрическими фигурами. Треугольники, четырехугольники, многоугольники. Разсмотрѣніе правильныхъ фигуръ. Мѣры квадратныя. Измѣреніе поверхностей прямолинейныхъ фигуръ (квадрата и прямоугольника).

III-й классъ (3 урока).

а) Ариѳметика. Дроби обыкновенныя и десятичныя; примѣненіе ихъ къ дѣйствіямъ надъ числами отвлеченными и именованными.

б) Наглядное ознакомленіе учащихся съ геометрическими тѣлами. Мѣры кубическія. Измѣреніе поверхностей и объемовъ простѣйшихъ тѣлъ¹⁾.

Программа курса географіи.

Курсъ I-го класса (два урока).

А. Предварительныя краткія свѣдѣнія изъ математической и физической географіи. Горизонтъ и страны свѣта. Видъ зем-

¹⁾ Упражненія въ вычерчиваніи геометрическихъ фигуръ и тѣлъ могутъ быть отнесены къ классамъ рисованія.

ли и ея движеніе. Явленія отъ него происходящія. Изображеніе земли на плоскости и морѣ. Географическая свѣтъ. Долгота и широта мѣста. Раздѣленіе земной повѣрхности между сушею и водою. Раздѣленіе водной поверхности. Океаны. Раздѣленіе суши. Материки острова. Части свѣта и ихъ величина. Устройство поверхности суши и морскаго дна. Приливы и отливы. Морскія теченія. Воздухъ и вѣтеръ, климатъ. В. Топическое обозрѣніе всѣхъ частей свѣта по глобусу и плоскошаріямъ.

Курсъ II-го класса (два урока).

Европа.

а) Общее обозрѣніе: величина, географическое положеніе и береговое очертаніе, устройство поверхности, рѣки и озера.

б) Политическое дѣленіе:

Турція и Греція.

Италія.

Испанія и Португалія.

Франція.

Бельгія.

Нидерланды.

Швейцарія.

Австро-Венгрія.

Германская Имперія.

Данія.

Швеція и Норвегія.

Границы, устройство поверхности, орошеніе, климатъ, естественныя произведенія, народонаселеніе, промышленность, указаніе на государственное устройство, политическое дѣленіе, важнѣйшіе города въ торговомъ и административномъ отношеніи, религія.

Курсъ III-го класса (два урока).

Россійская Имперія.

Границы и пространско. Значеніе границъ сухопутныхъ и морскихъ.

А. Европейская Россія. Устройство поверхности, указаніе плоскихъ возвышенностей въ связи съ распредѣленіемъ почвы; горы, орошеніе, климатъ, народонаселеніе, административное раздѣленіе.

Губерніи и области:

Сѣвернаго пространства.

Прибалтійскаго.

Низменнаго.

Мануфактурно - промышленнаго.

Уральскаго или горнозаводскаго.

Черноземнаго или земледѣльческаго.

Каждая изъ частей разсматривается со стороны природы, народонаселенія, путей сообщенія и промысловъ, съ поименованіемъ по принадлежности губерній, а въ сихъ послѣднихъ замѣчательныхъ городовъ, мѣстечекъ и селъ.

Азіятская Россія.
Кавказскій край.
Сибирь.
Биргизскій край.

Устройство поверхности, климатъ, на-
родонаселеніе, административное раздѣле-
ніе, замѣчательнѣйшіе города.

Программа курса исторіи.

Курсъ III-го класса (2 урока).

Эпизодическое изложеніе Русской исторіи съ нѣкоторыми дополненіями изъ всеобщей.

1) Византія. Славяне Кирилль и Меѳодій. Основаніе Русскаго государства (862). Рюрикъ, Олегъ, Ольга, Святославъ. Владиміръ.

2) Утвержденіе христіанства въ Россіи. Крещеніе Владиміра. Св. Борисъ и Глѣбъ. Ярославъ мудрый. Начало монашества въ Россіи. Антоній и Ѳеодосій.

3) Удѣлы. Половцы. Владиміръ Мономахъ. Ростовско-Суздальская земля. Св. Леонтій. Андрей Боголюбскій.

4) Монголы и Чингисханъ. Битва при Калкѣ. Нашествіе Батя. Св. Александръ Невскій. Отношенія его къ ордѣ. Борьба со Шведами и Ливонскимъ орденомъ.

5) Литовское княжество. Завоеваніе русскихъ областей: Крещеніе литвы.

6) Московское княжество. Іоаннъ Калита и митрополитъ Петръ. Св. Алексій и Сергій. Мамаево побоище.

7) Турки Османы. Сраженіе на Коссовомъ полѣ. Взятіе Цареграда турками.

8) Іоаннъ III. Прекращеніе удѣловъ. Сверженіе ига.

9) Царствованіе Іоанна IV. Воспитаніе и вѣнчаніе на царство. Сильвестръ и Адашевъ. Покореніе Казани. Оборона Пскова. Опричники и митрополитъ Филиппъ. Ермакъ и покореніе Сибири. Начало книгопечатанія въ Европѣ и въ Москвѣ.

10) Іоаннъ Гуссъ. Первоначальная проповѣдь христіанства на славянскомъ языкѣ (Кирилль и Меѳодій) и слѣды ея въ XIV и XV вѣкахъ. Ученіе Гусса и его мученическая смерть.

11) Лютеръ и Кальвинъ. Основаніе протестантскихъ церквей. Игнатій Лойола и орденъ іезуитскій.

12) Іезуиты въ Литвѣ. Унія Люблинская и Брестская.

13) Самозванщина. Гермогенъ, Мининъ и Пожарскій. Новая династія.

14) Алексій Михайловичъ: присоединеніе Малороссіи (Богданъ Хмѣльницкій).

15) Петръ Великій, Воспитаніе, первое путешествіе за границу. Шведская война: Карлъ XII; основаніе Петербурга; Подтавская битва; Ништадтскій миръ. Кончина Петра.

16) Преемники и преемницы Петра В Анна Иоанновна и победы Миниха; первая ода Ломоносова. Елизавета Петровна, учреждение университета и Ломоносовъ. Война съ Фридрихомъ II: Цорндорфъ и Кунерсдорфъ.

17) Императрица Екатерина II. Победы Румянцева; Чесменскій бой. Покореніе Крыма. Потемкинъ и Суворовъ. Паденіе Польши и воссоединеніе русскихъ земель; походъ Суворова въ Италию и Швейцарію при Павлѣ I.

18) Императоръ Александръ I и Наполеонъ. Отечественная война и освобожденіе Германіи. Обзоръ новѣйшихъ событій. Образованіе Греческаго королевства, освобожденіе Сербіи, турецкая война и Адрианопольскій миръ. Крымская война и защита Севостополя. Смерть императора Николая. Александръ II и его реформы.

8. Учебный планъ новыхъ иностранныхъ языковъ.

1) Изученіе французскаго и нѣмецкаго языковъ, содѣйствуя умственному развитію дѣвицъ, должно, вмѣстѣ съ тѣмъ, открыть имъ возможность знакомиться съ литературными произведеніями другихъ образованныхъ народовъ. Отъ дѣвицъ, окончивающихъ курсъ въ женскихъ гимназіяхъ вѣдомства министерства народнаго просвѣщенія, слѣдуетъ преимущественно требовать полного пониманія нетрудныхъ историческихъ сочиненій и умѣнья переводить, безъ грубыхъ этимологическихъ и синтаксическихъ ошибокъ, съ русскаго языка на французскій или нѣмецкій легкія статьи историческаго и вообще повѣствовательнаго содержанія. При этомъ весьма желательно, чтобы дѣвицы, окончивающія курсъ, достигали умѣнья объясняться по крайней мѣрѣ на одномъ изъ этихъ языковъ, такъ какъ большая часть изъ нихъ предназначаетъ себя къ званію гувернантокъ въ частныхъ домахъ. Достиженіе этой цѣли, разумѣется, возможно только тогда, если ученицы будутъ имѣть возможность объясняться на иностранныхъ языкахъ съ начальницею гимназіи и классными дамами.

2) Грамматическій матеріалъ, разнообразныя виды практическихъ упражненій и самый способъ преподаванія французскаго и нѣмецкаго языковъ подробно и обстоятельно указаны въ учебномъ планѣ, который утвержденъ для преподаванія новыхъ языковъ въ мужскихъ гимназіяхъ, и съ большимъ успѣхомъ можетъ быть примѣняемъ и въ женскихъ гимназіяхъ. Только относительно распредѣленія учебнаго матеріала должно ввести слѣдующія измѣненія, сообразно учебной таблицѣ, составленной для женскихъ гимназій вѣдомства министерства народнаго просвѣщенія:

а) Такъ какъ въ женскихъ гимназіяхъ на изученіе иностранныхъ языковъ въ I-мъ и во II-мъ классахъ полагается по

5-ти уроковъ въ недѣлю, то вся этимологія съ соответствующими практическими упражненіями можетъ быть пройдена въ этихъ двухъ классахъ.

б) Простѣйшія синтаксическія указанія въ мужскихъ гимназіяхъ начинаются уже со II-го класса, а въ подробности синтаксисъ оканчивается въ VI. Такъ какъ главнѣйшія синтаксическія объясненія необходимы при началѣ практическихъ упражненій, то здѣсь они дѣлаются уже въ первомъ классѣ, а весь синтаксисъ оканчивается также въ VI.

в) Увеличеніе числа уроковъ, сравнительно съ мужскими гимназіями, въ III-мъ и V-мъ классахъ открываетъ преподавателю полнѣйшую возможность вести дѣло обученія одновременно и теоретически, и практически, выбирая изъ грамматики для каждаго класса то, что, по относительной легкости или трудности, отвѣчаетъ возрасту и степени развитія дѣвиць.

г) Было бы весьма желательно, чтобы дѣвицы въ VI-мъ и VII-мъ классахъ могли познакомиться съ нѣкоторыми изъ образцовыхъ произведеній французской или нѣмецкой литературы, при чемъ должны быть сообщаемы имъ на соответственномъ языкѣ біографическія свѣдѣнія объ авторѣ и тѣ историческія данныя, которыя необходимы для вѣрнаго пониманія изучаемаго произведенія.

д) Преподаватель заботится о томъ, чтобы съ самаго начала пріучить слухъ дѣвиць къ французской или нѣмецкой рѣчи, и какъ только удостовѣрится, что онѣ въ состояніи понимать французскую или нѣмецкую рѣчь, говоритъ съ ними не иначе, какъ по-французски или по-нѣмецки.

9. Учебный планъ древнихъ классическихъ языковъ.

Преподаватели древнихъ языковъ въ женскихъ гимназіяхъ должны руководствоваться въ точности учебнымъ ихъ планомъ для мужскихъ гимназій и объяснительною къ нему запискою (стр. 221—233 Сборника постановленій по гимназіямъ) съ нижеслѣдующими отмѣнами.

А. По латинскому языку:

1) Въ низшихъ двухъ классахъ на письменныя упражненія полагается не по 2 урока, какъ въ мужскихъ гимназіяхъ, а по 1 уроку въ недѣлю.

2) Въ V-мъ классѣ на чтеніе въ одно полугодіе Цезаря или Саллюстія, а въ другое — Цицерона, полагается также по 1 уроку.

3) Въ VI-мъ классѣ въ оба полугодія полагается по 1 уроку на чтеніе Цицерона.

4) Чтеніе же Тита Ливія переносится исключительно въ VII-й классъ съ назначеніемъ на него также по 1 уроку въ недѣлю.

10. Рисованіе и 11. Чистописаніе.

Преподаватели этихъ предметовъ руководствуются въ точности соотвѣтственнымъ программю и наставленіемъ, изданными для мужскихъ гимназій и напечатанными въ Сборникъ постановленій и распоряженій по гимназіямъ: по рисованію—на стр. 298—307, а по чистописанію—на стр. 308—336.

Плата за обученіе обязательнымъ предметамъ вносится по третямъ года, а за необязательные—по полугодно.

За обязательные предметы платится въ годъ 28 р. 50 к., за необязательные предметы: языка французскій и нѣмецкій по 7 р., музыку 36 р. и рисованіе 4 р.

Внесенная за обученіе плата не возвращается.

Правила о приѣмъ учениковъ въ военную прогимназію.

Выписка изъ ВЫСОЧАЙШЕ утвержденного 19 Апрѣля 1869 г. Положенія о военныхъ прогимназіяхъ.

5. Воспитанники въ военныхъ прогимназіяхъ, сообразно опредѣленному штатомъ числу, находятся на казенномъ иждивеніи, сверхъ того, допускаются и приходящіе, число которыхъ, обучающихся также бесплатно, опредѣляется по усмотрѣнію директора каждой прогимназіи.

6. Прошенія объ опредѣленіи малолѣтнихъ, отъ 12 до 17 лѣтъ, въ военныя прогимназіи подаются съ 1-го Сентября по 1 Февраля, въ Главное Управление Военно-Учебныхъ заведеній, кромѣ прогимназій: Омской, Иркутской и Оренбургской, объ опредѣленіи въ которыя просьбы подаются мѣстнымъ Генераль-Губернаторамъ. При прошеніяхъ должны быть прилагаемы:

а) Метрическое свидѣтельство о рожденіи и крещеніи, утвержденное духовною консисторіею или главнымъ священникомъ.

б) Послужной списокъ отца, состоящаго на службѣ, или указъ объ отставкѣ уволеннаго изъ оной.

в) Медицинское свидѣтельство о привитіи оспы и способности къ военной службѣ.

и г) Подписка просителя, съ обязательствомъ взять малолѣтняго обратно, по требованію прогимназіи.

Примѣчаніе 1. Документы, означенные въ пунктахъ а и б, представляются вмѣстѣ съ копіями; всѣ документы, писанные

на иностранныхъ языкахъ, должны быть представляемы съ засвидѣтельствованными переводами на русский языкъ. Прошенія о приѣмѣ, а равно копии и переводы съ документовъ, пишутся на простой бумагѣ.

Примѣчаніе 2. Туркестантскому Генераль-Губернатору предоставляется право, по его усмотрѣнію, замѣщать въ Оренбургской военной прогимназіи ежегодно 10 вакансій.

7. Желавшіе поступить въ прогимназію предназначаются къ опредѣленію на основаніи вступившихъ просьбъ, въ слѣдующемъ порядкѣ: 1) сыновья военныхъ офицеровъ; 2) сыновья гражданскихъ чиновниковъ военнаго вѣдомства; 3) на остающіяся же затѣмъ вакансіи могутъ быть опредѣляемы: сыновья дворянъ потомственныхъ; 4) сыновья личныхъ дворянъ, и 5) сыновья прочихъ лицъ, пользующіеся, при поступленіи въ военную службу, правами вольноопредѣляющихся 1 и 2 разрядовъ.

Въ каждомъ изъ названныхъ разрядовъ, преимущественно предъ прочими кандидатами, право на поступленіе въ прогимназію предоставляется сиротамъ и дѣтямъ лицъ, оказавшихъ военные заслуги, въ слѣдующей постепенности:

а) Круглыя сироты.

б) Сироты убитыхъ на войнѣ или умершихъ отъ ранъ, полученныхъ въ сраженіи, а также и отъ увѣчья на службѣ въ мирное время.

в) Сироты вообще.

г) Сыновья состоящихъ подъ покровительствомъ Комитета о Раненыхъ.

и д) Сыновья получившихъ ордена за отличіе въ сраженіи.

Примѣчаніе 1. Старшинство въ каждомъ разрядѣ и его подраздѣленія опредѣляется временемъ поступленія просьбъ въ Управление и къ Генераль-Губернаторамъ.

Примѣчаніе 2. Въ Оренбургскую и Сибирскія военныя прогимназіи могутъ быть, по усмотрѣнію мѣстныхъ Генераль-Губернаторовъ, опредѣляемы сыновья лицъ всѣхъ вообще сословій, примѣняясь, по возможности, къ установленнымъ разрядамъ и ихъ подраздѣленіямъ.

8) Предназначенные къ приѣму въ военныя прогимназіи должны явиться въ заведеніе къ началу учебнаго курса, т. е. не позже 10-го Августа, и распредѣляются по классамъ, соотвѣтственно ихъ возрасту и познаніямъ. Просрочившіе къ явкѣ болѣе мѣсяца исключаются изъ списковъ заведенія.

9. Относительно приѣма въ прогимназіи соотвѣтственно возрасту устанавливается слѣдующее распредѣленіе: поступающіе отъ 12 до 14 лѣтъ, которые должны знать главныя молитвы, умѣть читать и писать по-русски и считать, принимаются, въ первый классъ; въ прочіе же классы принимаются по выдержаніи соотвѣтствующаго экзамена: малолѣтныя отъ 13 до 16 лѣтъ — во

второй, отъ 14 до 16—въ третій и отъ 15 до 17—въ четвертый. Дѣта рассчитываются по 10 Августа пріемнаго года.

Примѣчаніе. Въ Оренбургскую и Сибирскія военныя прогимназіи могутъ быть, по усмотрѣнію мѣстныхъ Генераль-Губернаторовъ, опредѣляемы и не достигшіе 12 лѣтняго возраста безъ всякаго экзамена, но не ранѣе 10 лѣтъ и только во вниманіе крайней бѣдности родителей и опекуновъ.

10. Въ число приходящихъ учениковъ допускаются малолѣтныя, пользующіеся правами вольноопредѣляющихся 1 и 2-го разрядовъ отъ 12 до 17 лѣтъ; они зачисляются въ прогимназію по порядку—поступленія просьбъ; причемъ каждый изъ нихъ долженъ имѣть познанія, необходимыя для поступленія въ тотъ классъ, который соотвѣтствуетъ его возрасту.

Примѣчаніе. Приходящіе ученики, отличающіеся хорошою нравственностью и успѣхами въ наукахъ, могутъ быть перечисляемы на казенное содержаніе, по удостоенію педагогическаго комитета заведенія и по вослѣдовавшему на то распоряженію Главнаго Управленія Военно-Учебныхъ заведеній.

11. Предварительно зачисленія въ прогимназіи, всѣ поступающіе подвергаются медицинскому осмотру, согласно утвержденнаго на этотъ предметъ руководства врачамъ.

12. Распредѣленіе по прогимназіямъ воспитанниковъ, поступающихъ на казенное содержаніе, дѣлается Главнымъ Управленіемъ Военно-Учебныхъ заведеній.

Правила о пріемѣ учениковъ въ уѣздныя училища Министерства Народнаго Просв.

1) Въ училище принимаются дѣти всѣхъ состояній, безъ различія званія и вѣроисповѣданія.

2) Общій пріемъ учениковъ бываетъ каждый годъ, въ началѣ учебнаго года, въ Августъ мѣсяцъ; но, на основаніи § 68 Высочайше утвержденнаго 8 Декабря 1828 года устава училищъ уѣздныхъ и приходскихъ, ученики могутъ быть принимаемы въ Училище и въ теченіи всего учебнаго года, если докажутъ на испытаніи, что имѣютъ достаточныя свѣдѣнія въ пройденной уже части курса.

3) Дѣти моложе 10 лѣтъ въ 1-й классъ училища не принимаются.

4) При представленіи въ училище, дѣти записываются штатнымъ смотрителемъ въ особую книгу, съ означеніемъ ихъ исповѣданія, происхожденія и числа лѣтъ; причемъ представляется свидѣтельство о привитіи предохранительной оспы.

5) Для принятія въ уѣздное училище, на основаніи § 69 Высочайше утвержденнаго 8 Декабря 1828 года устава училищъ уѣздныхъ, представляющійся долженъ умѣть читать и писать и знать первыя четыре правила ариметики. Во всѣ слѣдующіе классы училища принимаются ученики, имѣющіе соотвѣтственныя классу познанія, требуемыя программами по каждому предмету. Во всѣ вообще классы дѣти принимаются не иначе какъ по опредѣленію педагогическаго училищнаго совѣта.

6) Плата за ученіе вносится въ училище по-полугодно впередъ и не позже, какъ по истеченіи первыхъ двухъ мѣсяцевъ каждаго полугодія.

7) Увольненіе отъ платы за ученіе недостаточныхъ учениковъ зависитъ отъ педагогическаго совѣта каждаго училища, но съ утвержденія директора училищъ.

ВЫПИСКА ИЗЪ ПОЛОЖЕНІЯ

О НАЧАЛЬНЫХЪ НАРОДНЫХЪ УЧИЛИЩАХЪ.

Ст. 1. Начальныя народныя училища имѣютъ цѣлю утверждать въ народѣ религіозныя и нравственныя понятія и распространять первоначальныя полезныя знанія.

Ст. 2. Къ начальнымъ народнымъ училищамъ относятся:

1) Вѣдомства духовнаго: церковно-приходскія училища, открываемыя православнымъ духовенствомъ въ городахъ, посадахъ и селахъ, съ пособіемъ и безъ пособія казны, мѣстныхъ обществъ и частныхъ лицъ.

2) Вѣдомства Министерства Народнаго Просвѣщенія: а) приходскія училища въ городахъ, посадахъ и селахъ, содержимыя на счетъ мѣстныхъ обществъ и частью на счетъ казны и пожертвованій частныхъ лицъ, и б) народныя училища, учреждаемыя и содержимыя частными лицами разнаго званія.

3) Другихъ вѣдомствъ сельскія училища разныхъ наименованій, содержимыя на счетъ общественныхъ суммъ.

4) Всѣ вообще воскресныя школы, учреждаемыя, какъ правительствомъ, такъ и обществами городскими и сельскими и частными лицами, для образованія лицъ ремесленнаго и рабочаго сословія обоюбого пола, не имѣющихъ возможности пользоваться ученіемъ ежедневно.

Примѣчаніе. Правила, здѣсь изложенныя, не касаются первоначальнаго обученія на дому, лицами разнаго званія.

Ст. 3. Предметами учебнаго курса начальныхъ народныхъ училищъ служатъ: а) Законъ Божій (краткій катихизисъ и священная исторія); б) чтеніе по книгамъ гражданской и церковной печати; в) письмо; г) первыя четыре дѣйствія ариметики и д) церковное пѣніе тамъ, гдѣ преподаваніе его будетъ возможно.

Ст. 4. Въ начальныхъ народныхъ училищахъ преподаваніе совершается на русскомъ языкѣ.

Ст. 5. Въ начальныхъ народныхъ училищахъ употребляются учебныя руководства, одобренныя Министерствомъ Народнаго Просвѣщенія и Духовнымъ вѣдомствомъ, по принадлежности.

Ст. 6. Въ училища могутъ быть принимаемы дѣти всѣхъ состояній, безъ различія вѣроисповѣданія.

Ст. 7. Тамъ, гдѣ не представляется возможности имѣть отдѣльныя мужскія и женскія училища, дѣти обоюго пола могутъ обучаться въ одномъ и томъ же училищѣ, но съ тѣмъ, чтобы въ такихъ смѣшанныхъ училищахъ дѣвочки были не старѣе 12-ти лѣтъ. Воскресныя же школы учреждаются исключительно для учащихся одного пола.

Ст. 8. Установленіе платы за ученіе и освобожденіе отъ оной зависитъ отъ усмотрѣнія тѣхъ вѣдомствъ, городскихъ и сельскихъ обществъ и частныхъ лицъ, на счетъ которыхъ училища содержатся.

Ст. 9. Правительственныя вѣдомства и духовное начальство, каждое по своей части и по своему распоряженію, открываютъ и закрываютъ учрежденныя ими начальныя народныя училища, сообщая только объ этомъ, для свѣдѣнія, уѣздному училищному совѣту.

Ст. 10. Начальныя народныя училища учреждаются земствомъ, городскими и сельскими обществами и частными лицами, съ предварительнаго разрѣшенія инспектора народныхъ училищъ и съ согласія предсѣдателя уѣзднаго училищнаго совѣта, о чемъ и доводится до свѣдѣнія сего совѣта. Въ случаѣ отказа въ такомъ разрѣшеніи, можетъ быть приносима жалоба губернскому училищному совѣту.

Ст. 11. Упомянутыя въ предъидущей статьѣ училища, въ случаѣ безпорядка и вреднаго направленія ученія, закрываются временно, по соглашенію предсѣдателя уѣзднаго училищнаго совѣта съ инспекторомъ народныхъ училищъ; окончательное же упраздненіе таковаго училища зависитъ отъ рѣшенія уѣзднаго училищнаго совѣта. Рѣшенія о временномъ закрытіи какаго-либо училища принимаются не иначе, какъ по личномъ предсѣдателя училищнаго совѣта и инспектора народныхъ учи-

лишь удостовѣреніи на мѣствѣ въ прошедшемъ безпорядкѣ или во вредномъ направленіи, принятомъ училищемъ.

Ст. 12. Размѣры содержанія и порядокъ отчетности въ денежныхъ суммахъ по начальнымъ народнымъ училищамъ устанавливаются тѣми вѣдомствами, земствомъ, городскими и сельскими обществами и частными лицами, на счетъ которыхъ училища учреждены и содержатся. Въ распоряженіи, по всемъ этимъ предметамъ, члены губернскаго и уѣзднаго училищныхъ совѣтовъ не входятъ, а принимаютъ ихъ только къ соображенію, при обсужденіи вообще матеріальныхъ средствъ училищъ.

Ст. 13. Земству, а также городскимъ и сельскимъ обществамъ, учреждающимъ и содержащимъ начальныя народныя училища, предоставляется, для ближайшаго завѣдыванія оными избирать особыхъ попечителей и попечительницъ. Учредители же частныхъ и воскресныхъ школъ сами состоятъ ихъ распорядителями. Въ женскихъ воскресныхъ школахъ обязанности этого званія возлагаются преимущественно на лица женскаго пола. Попечители и попечительницы начальныхъ народныхъ училищъ, равно какъ распорядители и распорядительницы частныхъ и воскресныхъ школъ, утверждаются въ сихъ званіяхъ и увольняются отъ оныхъ губернскимъ училищнымъ совѣтомъ, по представленіямъ подлежащаго уѣзднаго училищнаго совѣта, въ коемъ они имѣютъ право засѣдать и подавать голосъ только по дѣламъ своихъ училищъ и школъ.

Ст. 14. Попечители и попечительницы начальныхъ народныхъ училищъ, а равно распорядители и распорядительницы частныхъ и воскресныхъ школъ, завѣдывая дѣлами ввѣренныхъ имъ учебныхъ заведеній, входятъ въ сношенія по онымъ съ инспекторомъ народныхъ училищъ и вполне отвѣтствуютъ за порядокъ въ сихъ заведеніяхъ.

Ст. 15. Начальныя народныя училища освобождаются отъ представленій всякаго рода срочныхъ вѣдомостей, донесеній и т. п. Необходимыя о нихъ свѣдѣнія собираются членами училищнаго совѣта на мѣствѣ, при осмотрѣ училищъ.

Ст. 16. Законъ Божій можетъ быть преподаваемъ въ начальныхъ народныхъ училищахъ, или приходскимъ священникомъ, или особымъ законоучителемъ, съ утвержденіемъ епархіальнаго начальства, по представленію инспектора народныхъ училищъ.

Ст. 17. Высшее наблюденіе за преподаваніемъ Закона Божія и религіозно-нравственнымъ направленіемъ обученія въ начальныхъ народныхъ училищахъ принадлежитъ мѣстному епархіальному архіерею, который или самъ обзрѣваетъ оныя, или поручаетъ это особо-назначаемымъ имъ для сего духовнымъ лицамъ и, буде признаетъ нужнымъ, сообщаетъ свои по сему

предмету замѣчанія и соображенія непосредственно Министру Народнаго Просвѣщенія.

Ст. 18. Прочимъ предметамъ въ начальныхъ народныхъ училищахъ могутъ обучать, съ дозволенія инспектора сихъ училищъ, какъ духовныя, такъ и свѣтскія лица; о тѣхъ и другихъ инспекторъ народныхъ училищъ сообщаетъ уѣздному училищному совѣту, коимъ лица эти и утверждаются въ должностяхъ, по прошествіи учебнаго года, на который они были допущены къ исправленію учительскихъ обязанностей, и по представленію удостовѣренія инспектора народныхъ училищъ въ способности ихъ къ педагогической дѣятельности. Жалобы на инспектора народныхъ училищъ за недопущеніе къ исполненію учительскихъ обязанностей приносятся уѣздному училищному совѣту, который, по выслушаніи объясненій инспектора, постановляетъ по симъ жалобамъ надлежащее рѣшеніе.

Примѣчаніе. Лица, заявившія уже себя опытными и благонадежными преподавателями и извѣстныя училищному совѣту, могутъ быть утверждаемы совѣтомъ въ должностяхъ учителей и безъ упомянутаго годичнаго испытанія.

ИЗВЛЕЧЕНИЕ

изъ уставовъ Псковскихъ кредитныхъ Учреж-
деній.

I. Коммерческаго банка.

Операціи Банка.

§ 12. Псковскому Коммерческому Банку дозволяются лишь слѣдующія операціи:

а) учетъ какъ русскихъ, такъ и иностранныхъ торговыхъ векселей, назначенныхъ къ платежу не далѣе девяти мѣсяцевъ, равно представленіе къ переучету учтенныхъ банкомъ векселей, по написаніи на нихъ бланка отъ имени банка;

б) производство ссудъ не далѣе какъ на шесть мѣсяцевъ:
1) подъ залогъ государственныхъ процентныхъ бумагъ, паевъ, акцій, облигацій и закладныхъ листовъ въ размѣрѣ не свыше 90% биржевой ихъ цѣны; 2) по коносаментамъ, равно накладнымъ и квитанціямъ транспортныхъ конторъ, желѣзныхъ дорогъ, пароходныхъ обществъ и товарныхъ складовъ (варрантамъ) на неподлежащіе легкой порчѣ товары, не болѣе двухъ третей стоимости товаровъ съ тѣмъ, чтобы оныя были застрахованы, въ извѣстныхъ банку страховыхъ обществахъ, не менѣе какъ на десять процентовъ выше ссуды и на срокъ, по крайней мѣрѣ, однимъ мѣсяцемъ долѣе срока залога, и чтобы полисы на оныя хранились въ банкѣ; 3) подъ залогъ драгоценныхъ металловъ и ассигновокъ на золото, добытое на частныхъ пріискахъ не свыше девяноста процентовъ съ биржевой стоимости металла по вѣсу; 4) подъ залогъ неподлежащихъ легкой порчѣ товаровъ, въ размѣрѣ до $\frac{2}{3}$ стоимости ихъ по оцѣнкѣ банка съ тѣмъ, чтобы они были сложены въ безопасныхъ и благонадежныхъ, по усмотрѣнію Правленія, помѣщеніяхъ и были застрахованы, въ извѣстныхъ банку страховыхъ обществахъ, въ суммѣ, не менѣе какъ на 10% выше испрашиваемой подъ оныя ссуды на срокъ, по крайней мѣрѣ, однимъ мѣсяцемъ долѣе срока залога, и чтобы полисы хранились въ банкѣ, и что-

бы за наемъ помещенія, гдѣ товаръ сложенъ, было заплачено по крайней мѣрѣ мѣсяцемъ болѣе того срока, на какой товаръ заложенъ;

в) полученіе, за счетъ третьихъ лицъ, платежей по векселямъ и другимъ срочнымъ документамъ и процентнымъ бумагамъ, переданнымъ для сего банку;

г) производство платежей въ Россіи и за границей въ городахъ, гдѣ находятся отдѣленія, комиссіонеры или корреспонденты банка, за счетъ третьихъ лицъ съ тѣмъ, чтобы потребныя для такихъ платежей суммы были предварительно внесены въ банкъ, или его отдѣленія, или же чтобы такіе платежи были обеспечены на полную сумму такими безспорными и вѣрными залогами, подъ которые, на основаніи п. б настоящаго параграфа, производятся банкомъ ссуды, съ соблюденіемъ при этомъ постановленныхъ для сихъ ссудъ условій, относительно храненія, застрахованія, размѣра и срока ссудъ.

Примѣчаніе. По особо уважительнымъ обстоятельствамъ платежи такого рода могутъ впрочемъ быть допускаемы въ видѣ исключенія, и безъ полнаго обеспеченія, но не иначе, какъ по единогласному рѣшенію всѣхъ членовъ Правленія и съ тѣмъ, во 1-хъ, чтобы общая сумма такихъ платежей не превышала одной десятой части основнаго (дѣйствительно внесеннаго) и запаснаго капиталовъ банка, и во 2-хъ, чтобы срокъ возврата такихъ платежей простирался не далѣе 30 дней, по истеченіи коихъ, если произведенные банкомъ платежи не будутъ пополнены наличными деньгами, или обеспечены установленными залогами, Правленіе банка должно приступить ко взысканію подъ отвѣтственностію своихъ членовъ;

д) переводъ во всѣ мѣста, гдѣ находятся отдѣленія или комиссіонеры и корреспонденты банка, полученныхъ на сей предметъ денегъ;

е) покупка и продажа, за счетъ третьихъ лицъ, всякаго рода государственныхъ процентныхъ бумагъ, паевъ, акцій, облигацій и залладныхъ листовъ, обращеніе коихъ дозволено въ Россіи;

ж) продажа, по порученію частныхъ лицъ и торговыхъ домовъ, принадлежащихъ имъ товаровъ не иначе, какъ за ихъ счетъ и за опредѣленную напередъ плату за комиссію;

з) покупка и продажа, за свой счетъ и по порученію, драгоценныхъ металловъ въ слиткахъ и монетъ, ассигновокъ на полученіе золота, а равно траттъ и переводныхъ векселей внутреннихъ и заграничныхъ;

и) покупка и продажа, за свой счетъ, государственныхъ процентныхъ бумагъ, акцій и облигацій, правительствомъ гарантированныхъ на сумму не свыше половины складочнаго капитала банка;

і) покупка и продажа, за свой счетъ, паевъ, акцій, облигаций и закладныхъ листовъ, не имѣющихъ правительственной гарантіи, но не иначе, какъ по единогласному постановленію Правленія и при томъ на сумму не свыше одной пятой доли складочнаго капитала банка;

Примѣчаніе. Банкъ не можетъ покупать, за свой счетъ, такія акціи, паи, облигации и закладные листы, по коимъ не сдѣлано еще никакого взноса.

в) открытіе по комисіи подписки, на земскіе, городскіе и общественные займы, паи, акціи, облигации и закладные листы, разрѣшенные Правительствомъ къ выпуску съ тѣмъ, чтобы никакая подписка на иностранныя бумаги не была открываема безъ разрѣшенія Министра Финансовъ;

Примѣчаніе. Банкъ, ни въ какомъ случаѣ, не можетъ принимать на себя ручательства за успѣхъ подписки.

л) пріемъ суммъ во вклады безсрочные, на опредѣленные сроки, а равно на текущій счетъ съ тѣмъ, чтобы билеты въ удостовѣреніе пріема денегъ во вклады были выдаваемы на суммы не менѣе ста рублей каждый;

м) пріемъ на храненіе, за опредѣленную плату, всякаго рода процентныхъ бумагъ и другихъ цѣнностей.

§ 13. Залогъ цѣнныхъ бумагъ и другихъ движимостей совершается простою передачею сихъ залоговъ Правленію банка, при объявленіи, за подписью владѣльца ихъ, что, въ случаѣ неуплаты въ срокъ ссуды, Правленіе имѣетъ право обратить оныя въ продажу, согласно § 21. Правленіе же банка выдаетъ заемщику свидѣтельство о принятіи залоговъ.

Въ семъ свидѣтельствѣ должно быть означено точно въ чемъ состоятъ залогомъ и на какихъ условіяхъ выдана ссуда.

§ 14. Размѣръ процентовъ и условія по учету векселей и по всякаго рода ссудамъ, а равно по вкладамъ и текущимъ счетамъ опредѣляются Правленіемъ банка и объявляются заблаговременно публикаціею въ Правительственномъ Вѣстникѣ и одной изъ мѣстныхъ газетъ.

§ 15. Продажа и покупка, производимыя банкомъ, за счетъ третьихъ лицъ и всѣ, по порученію операционныя поименованныя въ § 12 п.п. а, б, в, г, е, ж, з, и м, исполняются банкомъ за назначаемую Правленіемъ и впередъ объявляемую плату за комисію.

§ 16. Покупку, за счетъ другихъ лицъ (п.п. е, ж и з § 12) банкъ производитъ не иначе, какъ на суммы, находящіяся въ банкѣ по текущимъ ихъ счетамъ, или по предварительномъ полученіи потребной на то суммы.

§ 17. Банкъ производитъ учетъ торговыхъ векселей, какъ русскихъ, такъ и иностранныхъ, обезпеченныхъ въ платежѣ не менѣе какъ двумя подписями. Векселя за одною подписью банкъ

можетъ принимать къ учету только тогда, когда оныя обезпечиваются: процентными бумагами, драгоценными металлами и товарами, согласно п. б § 12.

Примѣчаніе 1-е. При приѣмѣ къ учету векселей съ одною подписью, съ обезпеченіемъ особымъ залогомъ, банкъ заключаетъ съ заемщикомъ условіе, въ коемъ опредѣляются права и обязанности обѣихъ сторонъ, согласно § 13.

Примѣчаніе 2-е. Учетъ векселей съ одною подписью (соло-векселей), безъ обезпеченія или съ обезпеченіемъ недвижимымъ имуществомъ, не допускается вовсе.

§ 18. Лицу, представившему означенное въ § 17 обезпеченіе открывається въ банкѣ кредитъ, размѣръ коего опредѣляется Правленіемъ банка, не свыше разрѣшенной п. б § 12 ссуды подъ такое же обезпеченіе. Въ семъ размѣрѣ банкъ принимаетъ къ учету векселя, выданные лицомъ, коему открытъ кредитъ, равно какъ и векселя другихъ лицъ съ его бланковою надписью.

§ 19. Учетъ векселей, основанный на личномъ кредитѣ (§ 17) безъ особаго вещественнаго обезпеченія, можетъ быть производимъ не иначе, какъ наличными деньгами. Учетъ же векселей съ обезпеченіемъ особыми залогомъ § 12 п. б, банкъ производитъ не только наличными деньгами, но, по взаимному съ заемщикомъ соглашенію, и срочными процентными обязательствами, которыя онъ выдаетъ на себя.

Обязательства эти выдаются на предъявителя въ полной суммѣ ссуды или раздробительно, сообразно желанію заемщиковъ, не менѣе однако трехъ сотъ рублей каждое.

§ 20. Для большаго обезпеченія своевременной уплаты по означеннымъ обязательствамъ, онѣ выдаются на срокъ однимъ мѣсяцемъ долѣе срока той ссуды, въ счетъ коей выпускаются таковыя обязательства.

Сумма выпускаемыхъ банкомъ обязательствъ не должна ни въ какомъ случаѣ превышать половины складочнаго его капитала.

§ 21. Если заемщикъ не заплатитъ въ срокъ суммы, занятой имъ въ банкѣ подъ означенные въ п. б § 12 залогомъ, то ему посылается на другой день, по указанному имъ мѣсту его жительства, предувѣдомленіе о семидневной льготѣ со времени просрочки, со взысканіемъ вмѣсто процентовъ за это время въ ценю полпроцента съ должной имъ суммы. Если заемщикъ не внесетъ денегъ въ теченіе льготной недѣли, то заложенные имъ цѣнные бумаги, металлы и другіе товары продаются съ публичнаго торга въ самомъ банкѣ или чрезъ другія кредитныя учрежденія, или на биржѣ чрезъ маклеровъ, по усмотрѣнію банка; ассигновки на золото остаются въ банкѣ до наступленія сроковъ полученія по нимъ денегъ съ монетнаго двора или до выкупа ихъ прежде того самими заемщиками; вмѣсто же упомянутой ценѣ въ $\frac{1}{2}\%$, взыскиваются условенные проценты за время

отъ окончанія срока залога по день окончательной уплаты банка по сдѣланной имъ ссудѣ, считая каждыя начавшіяся пятнадцать дней за полмѣсяца, расходы по продажѣ залога и сверхъ того 2% со всей суммы долга въ видѣ неустойки. Вырученная при семъ сумма, остающаяся свободною за пополненіемъ долга банку, вмѣстѣ съ расходами по продажѣ и неустойкою, возвращается залогодателю. Взысканіе по просроченнымъ векселямъ производится на общемъ основаніи.

§ 22. Банку дозволяется пріобрѣтеніе только такихъ недвижимыхъ имуществъ, которыя необходимы для его собственнаго помѣщенія, или для помѣщенія его отдѣленій и устройства вкладовъ, не иначе, какъ по постановленію Общаго Собранія акціонеровъ.

§ 23. Пріобрѣтеніе своихъ собственныхъ акцій, а равно и выдача ссудъ подъ таковыя, банку воспрещается.

§ 24. Суммы, внесенныя во вклады и на текущій счетъ банка не могутъ быть подвергнуты запрещенію или секвестру иначе, какъ порядкомъ, опредѣленнымъ въ Уставѣ Гражданскаго Судопроизводства и съ представленіемъ въ подлежащихъ случаяхъ банку выданныхъ имъ билетовъ.

§ 25. Представленные въ обезпеченіе банка металлы и другіе товары, ассигновки на полученіе золота, коносаменты, накладныя, квитанціи транспортныхъ конторъ, желѣзныхъ дорогъ и пароходныхъ обществъ и обществъ товарныхъ складовъ (варранты) и всякаго рода цѣнныя бумаги, не могутъ быть подвержены секвестру ни по какимъ другимъ частнымъ и казеннымъ взысканіямъ и обращаемы въ конкурсную массу должника банка для уплаты всей выданной подъ оныя банкомъ ссуды вмѣстѣ съ причитающимися банку процентами, пенею, расходами и неустойкою въ случаѣ просрочки.

§ 26. Общій итогъ принятыхъ банкомъ и его отдѣленіями суммъ во вклады и на текущій счетъ, переучтенныхъ имъ векселей, выпущенныхъ имъ обязательствъ (§ 19) и всякихъ другихъ принятыхъ имъ на себя денежныхъ обязательствъ не долженъ ни въ какомъ случаѣ превышать болѣе, чѣмъ въ десять разъ собственные капиталы банка, запасный и складочный (примѣч. 2 къ § 4).

§ 27. Билеты банка по вкладамъ, а равно обязательства банка (§ 19) выдаются на бланкахъ, кои могутъ быть печатаемы въ экспедиціи заготовленія государственныхъ бумагъ. За поддѣлку сихъ бумагъ виновные подвергаются наказаніямъ, какъ за поддѣлку государственныхъ бумагъ.

§ 28. Билеты банка на внесенныя въ оный денежные вклады, а равно акціи и обязательства банка принимаются въ залогъ въ присутственныхъ мѣстахъ и казенныхъ управленіяхъ по цѣнамъ, которыя будутъ устанавливаемы Министерствомъ Финансовъ.

II. Общества Взаимнаго Кредита Псковскаго Уѣзднаго Земства.

§ 15.

Обществу дозволяется производить лишь слѣдующія операція:

1. Приёмъ отъ членовъ Общества и постороннихъ лицъ и учрежденій вкладовъ для обращенія изъ процентовъ, какъ на безсрочное время, такъ и на сроки на разныхъ условіяхъ съ тѣмъ, чтобы билеты въ удостовѣреніе приёма денегъ во вклады были выдаваемы: именные на сумму не менѣе ста рублей, а безыменные—не менѣе трехъ сотъ рублей.

2. Открытіе текущихъ счетовъ для своихъ членовъ.

Примѣчаніе. Въ случаѣ ликвидаціи дѣлъ Общества, суммы, принятыя на текущіе счета и во вклады отъ членовъ Общества возвращаются лишь по полной уплатѣ внесенныхъ посторонними лицами и мѣстами вкладовъ.

3. Учетъ представляемыхъ членами торговыхъ векселей, съ тѣмъ, чтобы на векселѣ, кромѣ подписи члена, была еще, по крайней мѣрѣ, одна подпись лица, признаннаго Правленіемъ (§ 50) вполне благонадежнымъ; а также выдаваемыхъ членами непосредственно Обществу соло-векселей съ тѣмъ, чтобы въ обезпеченіе сихъ послѣднихъ векселей были представлены: а) государственныя процентныя бумаги, паи, акціи, облигаціи, вкладные листы, или драгоцѣнные металлы, залоговая цѣна коихъ должна быть опредѣляема Правленіемъ въ размѣрѣ не болѣе девятисто процентовъ (90%) биржевой ихъ цѣны, и б) не подверженныя легкой порчѣ, сложенные въ безопасныхъ и благонадежныхъ, по усмотрѣнію Правленія, помѣщеніяхъ, товары, залоговая цѣна коихъ должна быть опредѣляема Правленіемъ не выше двухъ третей ихъ стоимости, если оныя при томъ застрахованы не менѣе, какъ на десять процентовъ (10%) выше суммы, выдаваемой подъ оныя ссуды, срокомъ, по крайней мѣрѣ, однимъ мѣсяцемъ болѣе срока залога и если полисы на сіи товары хранятся въ Обществѣ, а также коносаменты, накладныя, квитанціи транспортныхъ конторъ, желѣзныхъ дорогъ, пароходныхъ обществъ и обществъ товарныхъ складовъ (варранты), которые должны быть принимаемы въ залогъ не выше двухъ третей стоимости показанныхъ въ оныхъ товаровъ или грузовъ, если товары сіи или грузы застрахованы на вышеуказанномъ основаніи.

4. Производство ссудъ членамъ Общества не далѣе шести мѣсяцевъ, подъ залогъ: а) неподверженныхъ легкой порчѣ товаровъ, коносаментовъ, накладныхъ, квитанцій транспортныхъ конторъ, желѣзныхъ дорогъ, пароходныхъ обществъ и обществъ товарныхъ складовъ (варрантовъ), съ соблюденіемъ при этомъ условій въ п. б ст. 3 сего § изложенныхъ, относительно застрахованія и храненія товаровъ съ тѣмъ, чтобы ссуда не превышала половины стоимости товаровъ; б) драгоценныхъ металловъ и ассигновокъ на золото, добытое на частныхъ приискахъ, не свыше 90% биржевой ихъ цѣны въ С.-Петербургѣ, и в) государственныхъ процентныхъ бумагъ, пасевъ, акцій, облигацій, закладныхъ листовъ, въ размѣрѣ: подъ залогъ государственныхъ и Правительствомъ гарантированныхъ бумагъ не свыше 80%, а подъ залогъ прочихъ бумагъ—не свыше 70% биржевой ихъ цѣны въ С.-Петербургѣ.

Примѣчаніе. Залогъ процентныхъ бумагъ и другихъ движимостей совершается принятымъ для всѣхъ кредитныхъ установленій порядкомъ, т. е. простою передачею сихъ залоговъ Правленію Общества при объявленіи, за подписью владѣльца ихъ, что, въ случаѣ неуплаты въ срокъ ссуды, Правленіе можетъ обратить залогъ въ продажу, согласно § 25, и выдачею изъ Правленія Общества заемщику свидѣтельства, о принятіи залоговъ. Въ семъ свидѣтельствѣ должно быть означено точно, въ чемъ состоятъ залоговъ и на какихъ условіяхъ выдана ссуда.

5. Исполненіе, за условленное вознагражденіе, порученій членовъ Общества, по полученію платежей по векселямъ и другимъ документамъ, процентовъ по купонамъ и капитала по вышедшимъ въ тиражъ бумагамъ, по покупкѣ и продажѣ заграничныхъ векселей и цѣнныхъ бумагъ, обращеніе коихъ дозволено въ Россіи.

Примѣчаніе. Покупку векселей и бумагъ Общество производитъ не иначе, какъ по предварительномъ полученіи потребной на то суммы.

6. Пріемъ, какъ отъ членовъ Общества, такъ и отъ постороннихъ лицъ и учрежденій, на храненіе, за опредѣленную плату всякаго рода процентныхъ бумагъ, документовъ и другихъ цѣнностей.

7. Переводъ, по порученію членовъ Общества, въ другія мѣста полученныхъ отъ нихъ денегъ.

8. Пріемъ, какъ отъ членовъ Общества, такъ и отъ постороннихъ лицъ къ учету вышедшихъ въ тиражъ процентныхъ бумагъ и купоновъ, до срока уплаты коихъ осталось не болѣе шести мѣсяцевъ.

9. Открытіе подписки, по порученію и за опредѣленное вознагражденіе, на земскіе, городскіе и общественные займы, на акціи и облигаціи, паи и закладные листы, разрѣшенные

Правительствомъ къ выпуску съ тѣмъ, чтобы никакая подписка на иностранныя бумаги не была открываема безъ разрѣшенія Министра Финансовъ.

Примѣчаніе. Общество не можетъ принимать на себя, ни подъ какимъ видомъ, обезпеченія успѣха открываемой при посредствѣ его подписки.

и 10. Переучетъ учтенныхъ Обществомъ векселей въ другихъ кредитныхъ учрежденіяхъ, а равно у частныхъ капиталистовъ, подъ ручательствомъ Общества и за подписью членовъ сего Правленія.

§ 16.

Размѣръ процентовъ и условія по учету векселей, по ссудамъ всякаго рода, а равно по вкладамъ и текущимъ счетамъ, а также размѣръ коммисіоннаго вознагражденія, по операціямъ, поименованнымъ въ и.п. 5, 6, 7 и 9 § 15, опредѣляются Совѣтомъ (§ 42) и объявляются заблаговременно публикаціею въ Правительственномъ вѣстникѣ и Псковскихъ губер. вѣдомостяхъ.

Примѣчаніе. Размѣръ означенныхъ процентовъ свыше одного процента противъ размѣра интереса, платимыхъ въ то же время Государственнымъ Банкомъ, можетъ быть устанавливаемъ не иначе, какъ по единогласному рѣшенію Совѣта Общества.

§ 17.

Сроки векселей, принимаемыхъ Обществомъ къ учету, не должны быть болѣе шести мѣсяцевъ.

§ 18.

Сумма обязательствъ Общества по принятымъ отъ постороннихъ лицъ и мѣстъ денежнымъ вкладамъ и по переучету векселей не должна превышать болѣе, чѣмъ въ пять разъ общій итогъ оборотнаго капитала, состоящаго изъ десятипроцентныхъ взносовъ его членовъ, и суммы, отчисленной Псковскимъ Уезднымъ Земствомъ.

§ 19.

Билеты Общества на вклады выдаются на бланкахъ, которые могутъ быть печатаемы въ Экспедиціи Заготовленія Государственныхъ бумагъ. За поддѣлку сихъ билетовъ виновные подвергаются наказанію, какъ за поддѣлку бумагъ государственныхъ.

§ 20.

Билеты Общества на внесенные въ оное денежные вклады принимаются въ залогъ въ присутственныхъ мѣстахъ и казенныхъ управленіяхъ съ разрѣшенія Министра Финансовъ, по цѣнамъ, имъ установленнымъ.

III. Псковскаго Общества Взаимнаго Кредита.

§ 17. Псковскому Обществу взаимнаго кредита дозволяется производство лишь слѣдующихъ операцій:

1. Учетъ представляемыхъ членами торговыхъ векселей съ тѣмъ, чтобы на вексель, кромѣ подписи члена, была еще, по крайней мѣрѣ, одна подпись лица, признаннаго Правленіемъ, совместно съ пріемнымъ комитетомъ (§ 54 п. 4), вполне благонадежнымъ, а также выдаваемыхъ членами непосредственно Обществу соло-векселей съ тѣмъ, чтобы при этомъ въ обезпеченіе оныхъ приняты были: а) государственныя процентныя бумаги, паи, акціи, облигаціи или закладные листы, залоговая цѣна коихъ должна быть назначаема Правленіемъ въ размѣрѣ не болѣе девяносто процентовъ (90%) биржевой ихъ цѣны, или б) неподверженные легкой порчѣ или сложенные въ безопасныхъ и благонадежныхъ, по усмотрѣнію Правленія, помещеніяхъ, товары, залоговая цѣна коихъ должна быть назначаема Правленіемъ не свыше двухъ третей ихъ стоимости, опредѣляемой на основаніи торговыхъ цѣнъ, если оныя притомъ застрахованы свыше суммы, выдаваемой подъ оныя ссуды не менѣе какъ на десять процентовъ, срокомъ, по крайней мѣрѣ, однимъ мѣсяцемъ болѣе срока залога и если полисы на сіи товары хранятся въ Обществѣ, или в) коносаменты, накладныя или квитанціи транспортныхъ конторъ, желѣзныхъ дорогъ, пароходныхъ обществъ и обществъ товарныхъ складовъ (варранты), которые должны быть принимаемы въ залогъ не свыше двухъ третей стоимости показанныхъ въ оныхъ товаровъ, или грузовъ, если товары сіи или грузы застрахованы выше ссуды не менѣе, какъ на десять процентовъ, или г) драгоценныя металлы и ассигновки на золото, добытое на частныхъ пріискахъ, залоговая цѣна коихъ должна быть назначаема Правленіемъ не свыше девяноста процентовъ (90%) биржевой цѣны закладываемаго металла.

Примѣчаніе. Учетъ векселей съ одною подписью (соло-векселей) безъ обезпеченія, или съ обезпеченіемъ недвижимымъ имуществомъ не можетъ быть допускаемъ.

2. Производство ссудъ членамъ Общества не далѣе какъ на шесть мѣсяцевъ подъ залогъ: а) государственныхъ процентныхъ бумагъ, паевъ, акцій, облигацій и закладныхъ листовъ въ размѣрѣ, определенномъ Правленіемъ не болѣе девяноста процентовъ (90%) биржевой ихъ цѣны; и б) неподверженныхъ легкой порчѣ товаровъ, коносаментовъ, накладныхъ и квитанцій транспортныхъ вонторъ, желѣзныхъ дорогъ, пароходныхъ обществъ и обществъ товарныхъ складовъ (варрантовъ), а также драгоценныхъ металловъ и ассигновокъ на золото, добытое на частныхъ приискахъ, съ соблюденіемъ при этомъ условій, въ пп. б, в и г ст. 1 сего § изложенныхъ, относительно храненія товаровъ, ихъ застрахованія и размѣра ссуды.

3. Исполненіе порученій членовъ Общества по полученію платежей по векселямъ и другимъ документамъ, процентовъ по купонамъ и капитала по вышедшимъ въ тиражъ бумагамъ, по покупкѣ и продажѣ заграничныхъ векселей и цѣнныхъ бумагъ, обращеніе коихъ дозволено въ Россіи.

Примѣчаніе. Покупку векселей и бумагъ Общество производитъ не иначе, какъ по предварительномъ полученіи потребной на то суммы.

4. Переводъ, по порученію членовъ Общества въ другія мѣста полученныхъ отъ нихъ денегъ.

5. Пріемъ, какъ отъ членовъ Общества, такъ и отъ постороннихъ лицъ, къ учету процентныхъ бумагъ, вышедшихъ въ тиражъ, и купоновъ, до срока уплаты коихъ осталось не болѣе шести мѣсяцевъ.

6. Пріемъ какъ отъ членовъ Общества, такъ и отъ постороннихъ лицъ и учрежденій на храненіе всякаго рода процентныхъ бумагъ, документовъ и другихъ цѣнностей.

7. Открытіе подписки, по порученію, на земскіе, городскіе и общественные займы, на пай, акціи, облигаціи и закладные листы, разрѣшенные Правительствомъ къ выпуску съ тѣмъ, чтобы никакая подписка на иностранныя бумаги не была открываема безъ разрѣшенія Министра Финансовъ.

Примѣчаніе. Общество не можетъ принимать на себя, ни подъ какимъ видомъ, обезпеченія успѣха открываемой при посредствѣ его подписки.

8) Переучетъ учтенныхъ Обществомъ векселей въ другихъ кредитныхъ учрежденіяхъ, а равно у частныхъ капиталистовъ подъ ручательствомъ Общества и за подписью членовъ его Правленія.

9. Открытіе текущихъ счетовъ для своихъ членовъ.

10. Пріемъ отъ членовъ Общества, постороннихъ лицъ и учрежденій вкладовъ для обращенія изъ процентовъ, какъ на безсрочное время, такъ и на сроки, на разныхъ условіяхъ, съ тѣмъ, чтобы билеты въ удостовѣреніе пріема денегъ во вклады

были выдаваемы именные на сумму не менѣе ста рублей, а безъ-именные не менѣе трехъ сотъ рублей.

Примѣчаніе. Въ случаѣ ликвидаціи дѣлъ Общества, суммы, принятыя на текущій счетъ и во вклады отъ членовъ Общества, возвращаются лишь по полной уплатѣ внесенныхъ посторонними лицами и мѣстами вкладовъ.

§ 18. Размѣръ процентовъ и другія условія по учету векселей и по ссудамъ всякаго рода, а равно по вкладамъ и текущимъ счетамъ, а также размѣръ коммисіоннаго вознагражденія по операціямъ, поименованнымъ въ ст. 3, 4, 5, 6 и 7 § 17, опредѣляются Совѣтомъ и объявляются заблаговременно публикаціею въ Правительств. Вѣстникѣ и мѣстныхъ вѣдомостяхъ.

Примѣчаніе. Размѣръ процентовъ по вкладамъ свыше 1% противъ размѣра таковыхъ же процентовъ, платимыхъ въ то же время Государственнымъ Банкомъ, можетъ быть устанавливаемъ не иначе, какъ по единогласному рѣшенію Совѣта.

§ 19. Сроки векселей, принимаемыхъ Обществомъ къ учету, не должны быть болѣе шести мѣсяцевъ.

§ 20. Залогъ имѣющихъ цѣнность бумагъ и другихъ движимостей (ст. 1 и 2 § 17) совершается простою передачею сихъ залоговъ Правленію Общества при объявленіи, за подписью владѣльца ихъ, что, въ случаѣ неуплаты въ срокъ ссуды, Правленіе можетъ обратить оныя въ продажу, согласно § 27, и выдачею изъ Правленія Общества заемщику свидѣтельства о принятіи залоговъ.

Въ семъ свидѣтельствѣ должно быть точно означено, въ чемъ состоятъ залого и на какихъ условіяхъ выдана ссуда.

§ 21. Сумма обязательствъ Общества по принятымъ отъ постороннихъ лицъ и мѣсть денежнымъ вкладамъ и по переучету векселей не должна превышать болѣе, чѣмъ на пять разъ общій итогъ основнаго капитала Общества, состоящаго изъ десяти процентныхъ взносовъ его членовъ.

§ 22. Билеты Общества на вклады выдаются на бланкахъ, которые могутъ быть печатаемы въ Экспедиціи Заготовленія Государственныхъ Бумагъ. За поддѣлку сихъ билетовъ виновные подверг. наказаніямъ, какъ за поддѣлку бумагъ государств.

§ 23. Билеты Общества на внесенные въ оное денежные вклады принимаются въ залогъ въ присутственныхъ мѣстахъ и казенныхъ управленіяхъ, съ разрѣшенія Министра Финансовъ по цѣнамъ, имъ устанавливаемымъ.

§ 24. Суммы, принятыя Обществомъ во вклады и на текущіе счета не могутъ быть подвергаемы запрещенію или секвестру и не выдаются Обществомъ иначе, какъ порядкомъ, опредѣленнымъ въ Уставѣ Гражданскаго Судопроизводства, съ представленіемъ Обществу, въ подлежащихъ случаяхъ, выданныхъ имъ билетовъ.

(Утвержденъ Господиномъ Министромъ Финансовъ и припечатанный въ Собраніи узаконеній и распоряженій Правитель-ства 21 Сентября 1871 г., въ № 81.

ИЗЪ УСТАВА

Псковскаго ссудо-сберегательнаго

ТОВАРИЩЕСТВА.

I. Цѣль Товарищества.

1. Псковское Ссудо-сберегательное Товарищество учреждается въ городѣ Псковѣ, съ цѣлію доставить своимъ членамъ возможность: а) помѣщать ихъ денежные сбереженія, и б) получить денежные ссуды.

II. Члены Товарищества.

2. Членами Товарищества могутъ быть:

А) Всѣ жители обоого пола города Пскова, Псковской-Городской, Логазовской и Торошинской волостей Псковскаго уѣзда: а) достигшія 21-го лѣтняго возраста и имѣющіе право распоряжаться своимъ имуществомъ, и б) обязавшіеся исполнять настоящій Уставъ.

Б) Товарищества и артели, находящіеся въ тѣхъ же волостяхъ: а) учрежденные на основаніи узаконеннаго договора или Устава; б) принявшія круговое ручательство всѣхъ своихъ членовъ по обязательствамъ предъ Псковскимъ Ссудо-сберегательнымъ Товариществомъ, и в) обязавшіеся исполнять настоящій Уставъ.

IV. Права членовъ.

7. Членъ Товарищества имѣетъ право: а) участвовать въ Общемъ Собраніи Товарищества съ правомъ голоса (ст. 106); б) быть выбраннымъ въ Члены Правленія и Совѣта Товари-

щества (ст. 80 и 92); в) получать денежные ссуды (ст. 42); г) быть поручителемъ по обязательствамъ предъ Товариществомъ (ст. 45); д) дѣлать денежные вклады (ст. 31); е) давать Товариществу деньги въ займы (ст. 39), и ж) участвовать въ прибыляхъ Товарищества (ст. 73).

УИ. Пай членовъ.

13. Члену Товарищества можетъ принадлежать только одинъ пай въ Товариществѣ.

14. Пай или паевая члена доля составляетъ его неотъемлемую собственность и отвѣчаетъ только по всемъ его обязательствамъ предъ Товариществомъ (ст. 30, в, 63, а).

15. Въ случаѣ обращенія взысканія на пай, принадлежащій которому-либо члену, сумма сего пая выдается, согласно судебному опредѣленію, порядкомъ, указаннымъ для возврата внесенныхъ для составленія паевъ денегъ выбывающимъ членамъ.

16. Отчужденіе, закладъ или иная передача пая или паевой доли не допускаются и не обязательны для Товарищества.

УШ. Размѣръ паевъ.

17. Размѣръ пая, одинаковый для всехъ членовъ Товарищества, опредѣляется въ пятьдесятъ руб.

18. Размѣръ пая (ст. 17), или паеваго взноса (ст. 19) можетъ быть увеличенъ по рѣшенію Общаго Собранія большинствомъ двухъ третей голосовъ (ст. 113, е), когда двѣ трети членовъ будутъ владѣть полными паями (ст. 13).

УХ. Образованіе паевъ.

19. Для образованія пая (ст. 17) члены вносятъ не менѣе шестидесяти (60) коп. въ треть года, при чемъ желающіе могутъ вносить паевые взносы за нѣсколько сроковъ впередъ или единовременно полный пай (ст. 17).

Х. Возвратъ паевъ.

20. Вышедшему члену Товарищества (ст. 10) возвращается принадлежащій ему пай или паевыя доли, за покрытіемъ всехъ его обязательствъ по Товариществу, но не ранѣе утвержденія анніемъ послѣдняго отчета за то время, когда онъ

числился членомъ и во всякомъ случаѣ не прежде двѣнадцати мѣсяцевъ со дня выхода его изъ Товарищества (ст. 11).

21. Въ случаѣ смерти члена Товарищества, принадлежащій ему пай или паевая доля возвращаются, на основаніи ст. 20, его законнымъ наследникамъ или лицамъ, имъ особо обозначеннымъ, какъ въ книгѣ, имѣющей для сей цѣли въ Правленіи Товарищества (ст. 116, д), такъ и въ его расчетной книгѣ (ст. 23).

22. Подпись члена въ книгѣ завѣщаній (ст. 116, д), и въ случаѣ его неграмотности посторонняго лица, должна быть засвидѣтельствована двумя членами Управленія или посторонними свидѣтелями, за исключеніемъ лицъ, въ пользу которыхъ оставляется пай или паевая доля.

XII. Оборотный капиталъ.

24. Оборотный капиталъ Товарищества составляетъ изъ: а) паевыхъ взносов членовъ (ст. 19); б) части запаснаго капитала (ст. 71); в) денежныхъ вкладовъ (ст. 31), и г) срочныхъ займовъ (ст. 39).

25. Свободные остатки оборотнаго капитала могутъ быть помѣщаемы въ билетахъ Государственнаго Казначейства (серіяхъ) и на текущемъ счету кредитныхъ учрежденій г. Пскова.

XIV. Размѣръ обязательствъ.

27. Обязательства Товарищества по вкладамъ и займамъ (ст. 26, а, б) могутъ превышать только въ десять разъ общую сумму взносов по паямъ.

28. Заемъ первоначальнаго капитала на учрежденіе Товарищества (ст. 41) не включается въ вышеупомянутый (ст. 27) размѣръ обязательствъ Товарищества.

XV. Обезпеченіе обязательствъ.

29. Обязательства Товарищества (ст. 26, а, б) обезпечиваются: а) годовыми прибылями; б) запаснымъ капиталомъ; в) паями и паевыми долями членовъ, и г) имуществомъ членовъ.

30. На уплату обязательствъ Товарищества (ст. 26, а, б) въ случаѣ его несостоятельности, обращаются въ послѣдовательномъ порядкѣ: а) годовая прибыль; б) запасный капиталъ; в) пай и паевыя доли членовъ соответственно взносамъ, сдѣланнымъ каждымъ изъ нихъ, и г) имущество членовъ Товарище-

ства (ст. 64 и 65) поровну, на основаніи круговой другъ за друга отвѣтственности, причемъ, въ случаѣ несостоятельности нѣкоторыхъ членовъ, причитающаяся на нихъ доля взысканія распределяется поровну между остальными членами до полной уплаты всѣхъ обязательствъ Товарищества.

XVI. Приемъ денежных вкладовъ.

31. Денежные вклады въ границахъ, опредѣленныхъ настоящимъ Уставомъ (ст. 27), принимаются отъ каждаго лица въ размѣрѣ не свыше пятидесяти (50) руб. и не менѣе десяти к.; но отъ постороннихъ лицъ, не членовъ Товарищества, не иначе какъ съ разрѣшенія Общаго Собранія или Совѣта (ст. 113, в и 115), причемъ всегда отдается предпочтеніе членамъ Товарищества.

Примѣчаніе. Размѣръ вклада (50 р.) можетъ быть увеличенъ Общимъ Собраніемъ вмѣстѣ съ увеличеніемъ пая (ст. 18).

32. Денежные вклады принимаются: а) на неопредѣленное время впередъ до востребованія; б) на сроки, опредѣленные Общимъ Собраніемъ и Совѣтомъ (ст. 113, б и 115), и в) на условные предупредительные сроки.

33. Срочные денежные вклады (ст. 32, б, в) не могутъ быть востребованы ранѣе того срока, на который они были внесены.

XIX. Срочные денежные займы.

39. Товарищество можетъ въ границахъ, опредѣленныхъ настоящимъ Уставомъ (ст. 27), занимать, только для усиленія оборотнаго капитала, какъ отъ своихъ членовъ, такъ и отъ постороннихъ лицъ, необходимыя ему деньги на опредѣленный срокъ.

40. Условія и размѣры займовъ опредѣляются въ каждомъ отдѣльномъ случаѣ Общимъ Собраніемъ (ст. 113, а).

41. Для открытія дѣйствій Товарищества, Псковская Уѣздная Земская Управа даетъ оному въ займы, тотчасъ по утвержденіи настоящаго Устава и избраніи первымъ Общимъ Собраніемъ членовъ Правленія и Совѣта, одну тысячу рублей, изъ платежа пяти процентовъ въ годъ.

Означенныхъ тысяча рублей Управа обязывается не требовать отъ Товарищества обратно ранѣе двѣнадцати лѣтъ по выдачѣ оныхъ.

Товариществу предоставляется, если оно найдетъ для себя выгоднымъ, возвратить Управѣ упомянутые 1 000 руб. полностью или по частямъ и ранѣе 12 лѣтъ.

До окончательной уплаты данных Земством въ займы денегъ, Управа назначаетъ Попечителя Товарищества, который, въ случаѣ невозможности лично председательствовать на Совѣтѣ и Общемъ Собраніи Товарищества, уполномочиваетъ одного изъ членовъ Совѣта заступать его мѣсто.

XX. Срочные денежные ссуды.

42. Денежныя ссуды выдаются только членамъ Товарищества.

43. Членъ Товарищества можетъ безъ поручителей получить ссуду въ полтора раза болѣе принадлежащаго ему пая или паевой доли.

44. На заемъ вышей суммы, но во всякомъ случаѣ не выше опредѣленнаго въ ст. 52 размѣра, требуется поручительство другихъ членовъ Товарищества.

45. Каждый членъ Товарищества можетъ быть поручителемъ на сумму не выше двадцати пяти рублей.

46. Полная сумма ссуды (ст. 52) можетъ быть вытребована членомъ за одинъ разъ или по частямъ, а равно и ручательство допускается, какъ за одного, такъ и за нѣсколькихъ членовъ, съ тѣмъ только условіемъ, чтобы сумма поручительства не превосходила размѣра, опредѣленнаго въ ст. 45.

47. Принятые членомъ обязательства по поручительству не лишаютъ его права пользоваться ссудою, но подъ условіемъ, чтобы сумма, выданная ему въ ссуду вмѣстѣ съ суммой, за которую онъ поручился, не превышала (75) семидесяти пяти рублей (ст. 42 и 46).

48. Со дня выхода (ст. 11), членъ Товарищества лишается права получать ссуды (ст. 42) и быть поручителемъ (ст. 43).

49. Членъ Товарищества, при полученіи ссуды, а равно и поручители выдаютъ отъ себя на имя Товарищества росписку на простой бумагѣ. За неграмотныхъ могутъ росписаться постороннія лица, но не иначе, какъ съ удостовѣреніемъ ихъ подписи двумя членами Управленія при постороннихъ лицахъ.

XXI. Порядокъ выдачи денежныхъ ссудъ.

50. Правленіе Товарищества выдаетъ денежныя ссуды въ порядкѣ ихъ требованія; если же требованія превзойдутъ наличныя средства, то ссуды выдаются по старшинству требованій, записываемыхъ въ имѣющуюся въ Правленіи книгу.

Примѣчаніе. Если два или болѣе члена одновременно желаютъ записаться въ означенную книгу, то очередь между ними опредѣляется жребіемъ.

51. Членъ Товарищества, въ случаѣ отказа ему въ ссудѣ или несоблюденія установленной очереди (ст. 50), можетъ принести жалобу въ Совѣтъ.

XXII. Размѣръ денежныхъ ссудъ.

52. Высшій размѣръ денежной ссуды каждому члену Товарищества опредѣляется въ семьдесятъ пять руб.

53. Высшій размѣръ денежной ссуды (ст. 52) можетъ быть увеличенъ по рѣшенію Общаго Собранія большинствомъ двухъ третей голосовъ (ст. 113, е), когда двѣ трети членовъ Товарищества будутъ владѣть полными паями (ст. 13).

XXIII. Срокъ денежныхъ ссудъ.

54. Денежныя ссуды выдаются на время не свыше девяти мѣсяцевъ.

55. По истеченіи срока ссуды, можетъ быть допускаема отсрочка не свыше какъ на одинъ мѣсяць, но не иначе, какъ съ согласія поручителей, если таковые имѣлись, или замѣною ихъ новыми.

56. При отсрочкѣ ссуды, взыскивается, кромѣ процентовъ, пеня по $1/2$ копейки въ мѣсяць съ каждаго рубля отсроченной ссуды.

57. Вторичная отсрочка ни въ какомъ случаѣ не допускается.



**Въ канцеляріи Псковскаго Губернскаго
Статистическаго Комитета продаются:**

*Памятная книжка Псковской губерніи за 1869
годъ, за всѣ четыре выпуска цѣна съ пересылкою . 1 р. 30 к.*

*Псковскій Спасо-Мирожскій мужескій третье-
классный монастырь, цѣна съ пересылкою . . . — 50 —*

*Льняная промышленность Псковской губерніи
(брошюра), цѣна съ пересылкою . . . — 25 —*

*Псковскій статистическій сборникъ на 1871
годъ, цѣна съ пересылкою . . . 1 — 20 —*

*Фотографическій альбомъ видовъ города Пскова
и его окрестностей, (тридцать видовъ съ текстомъ),
цѣна съ пересылкою . . . 8 — —*

*Ленъ и Псковская губернія И. И. Василева,
цѣна съ пересылкою . . . 1 — 50 —*

**Въ Типографіи Псковскаго Губернскаго
Правленія продаются:**

*Уставъ о воинской повинности, (брошюра),
цѣна съ пересылкою на бѣлой бумагѣ . . . — 15 —
— сѣрой — — . . . — 6 —*

*Памятная книжка за 1874 годъ, цѣна съ пере-
сылкою . . . 1 — 50 —*

*Памятная книжка на 1875 годъ, цѣна съ пере-
сылкою . . . 1 — —*

C 595 Пск

П 15.

1 076