

С 595 Пек.

П 15.



КНИЖКА

на **1858** годъ.



ПСКОВЪ.

ВЪ ТИПОГРАФИИ ГУБЕРНСКАГО ПРАВЛЕНІЯ.

1858 Г.

5550.

АДВОКЪ-КАДЕТАДЪ

лицъ, служащихъ въ губерніи,



Печатать позволяется,

**съ тѣмъ, чтобы по отпечатаніи было представлено въ Ценсурный
Комитетъ узаконенное число экземпляровъ. С. Петербургъ, 10 Мая
1858 года.**

Ценсоръ В. Бекетовъ.

О Г Л А В Л Е Н І Е

А Д Р Е С Ъ - В А Л Д Е В Д А Р Я .

	<i>Стран.</i>
Гражданское вѣдомство	4.
Губернскія присутственныя мѣста	3.
Г. Псковъ	29.
Пригородъ Печеры	39.
Александровскій посадъ	42.
Г. Островъ	43.
Г. Опочка	51.
Г. Новоржевъ	59.
Г. Великіе Луки	67.
Г. Торопецъ	75.
Г. Холмъ	83.
Г. Порховъ	91.
Посадъ сольцы	99.
Духовное вѣдомство	103.
Военное вѣдомство	111.



ГРАЖДАНСКОЕ

ВЪДОМСТВО.

СПИСОКЪ ЧИНАМЪ

СОСТОЯЩИМЪ НА СЛУЖБѢ

ВЪ

Тсковской Губерніи,

СЪ ПОКАЗАНІЕМЪ ЧИНА, ИМЕНИ, ОТЧЕСТВА, ФАМИЛИИ
И ЗНАКОВЪ ОТЛИЧІЯ.

Начальникъ Губерніи,

Гражданскій Губернаторъ, Дѣйствительный Статскій Со-
вѣтникъ Валеріанъ Николаевичъ Муравьевъ, Орденъ: Св. Влади-
мира 3-й степени, Св. Анны 2-й ст., съ мечами надъ орденомъ и
4-й ст. за храбрость, Персидскаго Льва и Солнца 2-й ст. съ
алмазами, Кавалеръ, имѣетъ серебряную медаль за взятіе присту-
помъ г. Варшавы и за взятіе замковъ стараго и новаго Ахульго, и
Польскій знакъ военнаго достоинства 4-й степени и знакъ отличія
безпорочной службы за XX лѣтъ.

ПРИ НЕМЪ:

ЧИНОВНИКИ ПО ОСОБЫМЪ ПОРУЧЕНІЯМЪ:

Старшіе: 1-й—Коллежскій Ассесоръ Василій Родіоновичъ
Ивановъ.

2-й—Титулярный Совѣтникъ Александръ Ефимовичъ Воро-
шиловъ.

3-й—Коллежскій Секретарь Алексѣй Михайловичъ Петровъ.

Младшіе: 1-й—Титулярный Совѣтникъ Іосифъ Александро-
вичъ Грудзинскій.

2-й—Коллежскій Секретарь Алексѣй Ивановичъ Поповъ.

3-й—вакансія.

Канцелярія Начальника Губерніи.

Правитель Канцеляріи, Надворный Совѣтникъ Аполлонъ Петровичъ Пыхачевъ, Ордена Св. Станислава 3-й степ. Кавалеръ, имѣеть знакъ отличія безпорочной службы за XV лѣтъ.

ПОМОЩНИКИ ЕГО:

Старшіе: 1-й—Коллежскій Секретарь Александръ Егоровичъ Сараевъ.

2-й—Коллежскій Секретарь Петръ Михайловичъ Ляпуновъ.

Младшіе: 1-й—Коллежскій Секретарь Иванъ Васильевичъ Смирновъ.

2-й—Коллежскій Секретарь Артемій Петровичъ Павловскій.

3-й—Коллежскій Регистраторъ Иванъ Васильевичъ Глѣбовъ.

Регистраторъ,—неимѣющій чина Левъ Викентьевичъ Викторскій.

Губернское Правленіе.

Гражданскій Губернаторъ, см. выше.

Вице-Губернаторъ, Коллежскій Совѣтникъ Левъ Николаевичъ Перовскій, имѣеть знакъ отличія безпорочной службы за XX лѣтъ.

Совѣтники: *Стартій*, Статскій Совѣтникъ Василій Алексѣевичъ Поляковъ, Орденовъ: Св. Станислава 2-й ст. Императорскою Короною украшеннаго, Св. Анны 2-й и 3-й ст. и Св. Владиміра 3-й степени Кавалеръ, имѣеть знакъ отличія безпорочной службы за XXX лѣтъ.

Статскій Совѣтникъ Князь Федоръ Васильевичъ Шаховской, Орденовъ: Св. Анны 2-й ст. съ мечами надъ Орденомъ и 4-й ст. за храбрость Кавалеръ, имѣеть серебряную медаль за взятіе г. Варшавы, Польскій знакъ военнаго достоинства 4-й ст. и знакъ отличія безпорочной службы за XXV лѣтъ.

Коллежскій Совѣтникъ Иванъ Ивановичъ Спаскій, имѣеть знакъ отличія безпорочной службы за XX лѣтъ.

Ассессоръ, Коллежскій Ассесоръ Александръ Ивановичъ Благовѣщенскій, имѣеть знакъ отличія безпорочной службы за XV лѣтъ.

Старшій Секретарь, Коллежскій Ассесоръ Николай Адольфовичъ Ридманъ.

Помощники его: 1-й—Коллежскій Ассесоръ Игнатій Викентьевичъ Вноровскій, имѣеть знакъ отличія безпорочной службы за XV лѣтъ, онъ же Переводчикъ.

2-й— Губернскій Секретарь Григорій Петровичъ Бабинъ, онъ же Начальникъ Ревизионнаго Стола.

Казначей, Коллежскій Ассесоръ Корнелій Ивановичъ Жадрицкій, имѣеть знакъ отличія безпорочной службы за XV лѣтъ.

Экзекуторъ, Титулярный Совѣтникъ Василій Александровичъ Новотроицкій, имѣеть знакъ отличія безпорочной службы за XX л.

Регистраторъ, Губернскій Секретарь Казиміръ Изидоровичъ Цешейко.

Архивариусъ, Титулярный Совѣтникъ Иванъ Яковлевичъ Саксѣевъ, имѣеть знакъ отличія безпорочной службы за XXX лѣтъ.

1-е Отдѣленіе.

Секретарь, Титулярный Совѣтникъ Георгій Сергѣевичъ Лошаковъ.

СТОЛОНАЧАЛЬНИКИ:

1 Стола,—Коллежскій Регистраторъ Василій Михайловичъ Канакотинъ.

2 Стола,—Губернскій Секретарь Михаилъ Александровичъ Хребтовъ.

3 Стола,—неимѣющій чина Викторъ Кеверьевичъ Малькевичъ, (исправ. долж.)

2-е Отдѣленіе.

Секретарь, Коллежскій Секретарь Александръ Васильевичъ Соловскій.

СТОЛОНАЧАЛЬНИКИ:

4 Стола, — Коллежскій Регистраторъ Александръ Ивановичъ Лебедевъ.

5 Стола, — Коллежскій Секретарь Константинъ Ивановичъ Фонъ — Гегерштедтъ.

6 Стола, — Коллежскій Регистраторъ Федоръ Ивановичъ Тропцкій (исправ. долж.)

3-е Отдѣленіе.

Секретарь, Губернскій Секретарь Эразмъ Игнатьевичъ Моргулецъ.

СТОЛОНАЧАЛЬНИКИ:

7 Стола, — неимѣющій чина Иванъ Николаевичъ Дikuшкинъ, (исправ. долж.)

8 Стола, — Губернскій Секретарь Александръ Петровичъ Безбородовъ, (исправ. долж.)

9 Стола, — Губернскій Секретарь Разумникъ Ильичъ Малиновскій.

Губернская Типографія.

Редакторъ Губернскихъ Вѣдомостей, Начальникъ Газетнаго Стола и Смотритель Типографіи, Коллежскій Секретарь Людовикъ Петровичъ Вильчевскій.

Губернскій Прокуроръ.

Статскій Совѣтникъ Андрей Ивановичъ Ивановъ, Орденовъ: Св. Анны 2-й ст., Св. Владиміра 4-й ст. и Св. Станислава 3-й ст. Кавалеръ, имѣетъ знакъ отличія безпорочной службы за XL лѣтъ.

Губернскіе Странцие:

Казенныхъ дѣлъ, Надворный Совѣтникъ Василій Петровичъ Богдановъ, имѣеть знакъ отличія безпорочной службы за XXV л.

Уголовныхъ дѣлъ, — вакансія.

Письмоводитель, Губернскій Секретарь Сергѣй Васильевичъ Соловскій.

Губернскій Землемѣръ.

Коллежскій Ассесоръ Федоръ Илларионовичъ Пауковъ 2-й.

Губернская Чертежная.

ОСОБЫЕ ЗЕМЛЕМѢРЫ:

Титулярный Совѣтникъ Егоръ Михайловичъ Кудравцевъ, имѣеть знакъ отличія безпорочной службы за XV лѣтъ.

Губернскій Секретарь Павелъ Егоровичъ Лаймингъ.

Старшій чертежникъ, неимѣющій чина Иванъ Андреевичъ Серебрянниковъ.

Губернскій Статистическій Комитетъ.

Предсѣдатель, Гражданскій Губернаторъ, Дѣйствительный Статскій Совѣтникъ Валеріанъ Николаевичъ Муравьевъ.

НЕПРЕМѢННЫЕ ЧЛЕНЫ:

Губернскій Предводитель Дворянства, Камергеръ Двора Его Императорскаго Величества, Тайный Совѣтникъ Николай Сергѣевичъ Беклешовъ.

Вплце-Губернаторъ, Коллежскій Совѣтникъ Левъ Николаевичъ Перовскій.

Предсѣдатель Казенной Палаты, Дѣйствительный Статскій Совѣтникъ Петръ Ивановичъ Назимовъ.

Исправляющій должность Управляющаго Палатою Государствен-

ныхъ Имуществъ, въ званіи Камеръ-Юнкера, Надворный Совѣтникъ Алексѣй Гавриловичъ Казначеевъ.

Губернскій Прокуроръ, Статскій Совѣтникъ Андрей Ивановичъ Ивановъ.

Директоръ Училищъ, Коллежскій Совѣтникъ Николай Ивановичъ Иваницкій.

Инспекторъ Врачебной Управы, Коллежскій Совѣтникъ Іосифъ Егоровичъ Барташевичъ.

Губернскій Землемѣръ, Коллежскій Ассесоръ Федоръ Ілларионовичъ Папковъ 2-й.

Протоіерей Нововознесенской церкви Николай Федотовичъ Милевскій.

ЧЛЕНЫ-КОРРЕСПОНДЕНТЫ:

Въ Псковѣ: Уѣздный Предводитель Дворянства, отставной Гвардіи Капитанъ Михайль Михайловичъ Грушецкій.

Въ Островѣ: Предводитель Дворянства, отставной Полковникъ Николай Ігнатьевичъ Шенигъ.

Въ Опочкѣ: Предводитель Дворянства, Надворный Совѣтникъ Александръ Александровичъ Померанцевъ.

Въ Поворжевѣ: Предводитель Дворянства, Штабсъ-Ротмистръ Матвѣй Корниловичъ Бороздинъ.

Въ Великихъ Лукахъ: Предводитель Дворянства, отставной Флота Капитанъ-Лейтенантъ Федоръ Дмитриевичъ Голенищевъ-Кутузовъ.

Въ Городцѣ: Предводитель Дворянства, отставной Гвардіи Корнетъ Александръ Осиповичъ Поджіо.

Въ Холмѣ: Предводитель Дворянства, Коллежскій Совѣтникъ Василій Васильевичъ Голенищевъ-Кутузовъ.

Въ Порховѣ: Предводитель Дворянства, Статскій Совѣтникъ Александръ Николаевичъ Бороздинъ.

Производитель работъ: Коллежскій Секретарь Алексѣй Михайловичъ Петровъ.

Губернскій Попечительный Комитетъ о Тюрьмахъ.

Вице-Президентъ, Гражданскій Губернаторъ, Дѣйствительный Статскій Совѣтникъ Валеріанъ Николаевичъ Муравьевъ.

ДИРЕКТОРЫ:

Настоятель Спасо-Елеазаровскаго монастыря и Членъ Псковской Духовной Консисторіи, Архимандритъ Порфирій.

Губернскій Предводитель Дворянства, Камергеръ Двора Его Императорскаго Величества, Тайный Совѣтникъ Николай Сергѣевичъ Беклешовъ.

Вице-Губернаторъ, Коллежскій Совѣтникъ Левъ Николаевичъ Перовскій.

Предсѣдатель Казенной Палаты, Дѣйствительный Статскій Совѣтникъ Петръ Ивановичъ Назимовъ.

Предсѣдатель Гражданской Палаты, Статскій Совѣтникъ Дмитрій Андреевичъ Дерюгинъ.

Предсѣдатель Уголовной Палаты, Статскій Совѣтникъ Николай Дмитриевичъ Пороховъ.

Исправляющій должность Управляющаго Палатою Государственныхъ Имуществъ, въ званіи Камеръ-Юнкера, Надворный Совѣтникъ Алексѣй Гавриловичъ Казначеевъ.

Губернскій Прокуроръ, Статскій Совѣтникъ Андрей Ивановичъ Ивановъ.

Совѣстный Судья, Губернскій Секретарь Петръ Семеновичъ Горожанскій.

Инспекторъ Врачебной Управы, Коллежскій Совѣтникъ Іосифъ Егоровичъ Барташевичъ.

Псковскій Уѣздный Предводитель Дворянства, отставной Гвардія Капитанъ Михаилъ Михайловичъ Грушецкій.

Непремѣнные Члены Строительной и Дорожной Коммисіи:
Полковникъ Николай Григорьевичъ Ободовскій и Коллежскій Со-
вѣтникъ Андрей Ивановичъ Семяко.

Исправляющій должность Непремѣннаго Члена Приказа Обще-
ственного Призрѣнія, Надворный Совѣтникъ Александръ Спиридоно-
вичъ Ковалевскій.

Губернскій Архитекторъ Титулярный Совѣтникъ Шевцовъ.

Надворный Совѣтникъ Степанъ Дмитриевичъ Воронинъ.

Коллежскій Ассесоръ Алексѣй Антоновичъ Чернявскій, —
онъ же Казначей и Секретарь.

Отставной Полковникъ Евгений Петровичъ Назимовъ.

Отставной Артиллеріи Штабсъ-Капитанъ Иванъ Карловичъ
Фонъ-Стакельбергъ.

Псковскій помѣщикъ, Коллежскій Ассесоръ Черкесовъ.

Городской Голова, Потомственный Почетный Гражданинъ, 2-й
гильдіи купецъ Николай Семеновичъ Васильевъ.

Купцы: Вольмарскій 1-й гильдіи Федоръ Антоновичъ Квестъ.

Псковскій 2-й гильдіи Алексѣй Федотовичъ Ладыгинъ.

Торопецкій 2-й гильдіи, Потомственный Почетный Гражданинъ
Петръ Петровичъ Калашниковъ.

и Псковскій 3-й гильдіи Николай Александровичъ Лоховъ.

Губернское Попечительство Дѣтскихъ Приютовъ.

Предсѣдатель, Гражданскій Губернаторъ, см. выше.

ДѢЙСТВИТЕЛЬНЫЕ ЧЛЕНЫ:

Губернскій Предводитель Дворянства, Камергеръ Двора Его
Императорскаго Величества, Тайный Совѣтникъ Николай Сер-
гѣевичъ Беклешовъ.

Вице-Губернаторъ, Коллежскій Совѣтникъ Левъ Николаевичъ Перовскій.

Исправляющій должность Управляющаго Палатою Государственныхъ Имуществъ, въ званіи Камеръ-Юнкера, Надворный Совѣтникъ Алексѣй Гавриловичъ Казначеевъ.

Почетный Членъ, Коммерціи Совѣтникъ Василій Григорьевичъ Жуковъ

Управляющій дѣлами, Надворный Совѣтникъ Аполлонъ Петровичъ Пыхачевъ.

Казначей Попечительства, Пековскій Городской Голова, Потомственный Почетный Гражданинъ, 2-й гильдіи купецъ Николай Семеновичъ Васильевъ.

Триумфъ Св. Ольги.

Попечительница, супруга Коллежскаго Совѣтника Варвара Степановна Перовская.

Помощница ея, супруга Статскаго Совѣтника Настасья Федоровна Дерюгина.

Директоръ, Коллежскій Совѣтникъ Іосифъ Егоровичъ Барташевичъ.

Почетный Старшина, Потомственный Почетный Гражданинъ, 2-й гильдіи купецъ Петръ Петровичъ Калашниковъ.

Надзирательница, дочь Штабсъ-Капитана Елизавета Андреевна Трофимова.

Помощница ея, дочь чиновника 14-го класса Анна Николаевна Кирьякова.

Законоучитель, Покровской церкви Священникъ Петръ Королевскій.

Врачъ, Коллежскій Совѣтникъ Матвѣй Богдановичъ Ганеке.

Учитель пѣнія, Священникъ Василій Савицкій.

Губернская Строительная и Дорожная Комиссія.

Предсѣдатель, Гражданскій Губернаторъ, см. выше.

НЕПРЕМѢННЫЕ ЧЛЕНЫ:

Инженеръ-Полковникъ Николай Григорьевичъ Ободовскій 1 й, Орденовъ: Св. Георгія 4-го класса, Св. Анны 3-й ст. съ мечами и 4-й ст. съ надписью за храбрость Кавалеръ, имѣеть серебряную медаль за взятіе г. Варшавы, Польскій знакъ военного достоинства 4-й степени и знакъ отличія безпорочной службы за XXV лѣтъ.

Коллежскій Совѣтникъ Андрей Ивановичъ Семeko, Ордена Св. Владиміра 4-й ст. Кавалеръ, имѣеть знакъ отличія безпорочной службы за XXXV лѣтъ.

Губернскій Архитекторъ, Титулярный Совѣтникъ Иванъ Кириловичъ Шевцовъ, имѣеть знакъ отличія безпорочной службы за XV лѣтъ.

Депутатъ Дворянства, Коллежскій Ассесоръ Сергій Антоновичъ Черкесовъ, Орденовъ: Св. Владиміра 4-й ст. и Св. Анны 3-й ст. Кавалеръ, имѣеть знакъ отличія безпорочной службы за XV лѣтъ.

Губернскій Землемѣръ, Коллежскій Ассесоръ Федоръ Иларіоновичъ Папковъ 2-й.

Правитель Канцеляріи и Дѣль Общаго Присутствія, Коллежскій Ассесоръ Павелъ Ефимовичъ Полянскій, имѣеть знакъ отличія безпорочной службы за XV лѣтъ.

Помощникъ его, Титулярный Совѣтникъ Викентій Ивановичъ Рудзѣвскій.

Бухгалтеръ, Титулярный Совѣтникъ Николай Ивановичъ Соловской.

Казначей, онъ же и Экзекуторъ, Коллежскій Ассесоръ Василій Антоновичъ Смирновъ, имѣеть знакъ отличія безпорочной службы за XXV лѣтъ.

Производитель работъ, Строительнаго Отряда Путей Сообщенія, Маіоръ Иванъ Федоровичъ Годовиковъ, Ордена Св. Станислава 3-й ст. Кавалеръ, имѣеть знакъ отличія безпорочной службы за XV лѣтъ.

Начальникъ Искусственного Стола, Архитекторъ, Коллежскій Секретарь Левъ Викентьевичъ Гриневскій.

Состоящіе при Коммисіи для дѣлопроизводства работъ.

Архитекторъ, Титулярный Совѣтникъ Устинъ Николаевичъ Голишевичъ.

АРХИТЕКТОРСКІЕ ПОМОЩНИКИ:

Академикъ Архитектуры, Титулярный Совѣтникъ Францискъ Ивановичъ Шустеръ

Коллежскій Секретарь Иванъ Ивановичъ Жарновскій.

АРЕСТАНТСКАЯ РОТА ГРАЖДАНСКАГО ВѢДОМСТВА.

Командиръ роты, Капитанъ Романъ Андреевичъ Бондаренко, имѣеть знакъ отличія безпорочной службы за XV лѣтъ.

Субалтернъ-Офицеры: Поручикъ Василій Осиповичъ Прокоповичъ.

Подпоручикъ Іосифъ Алексѣевичъ Никитинъ 3-й.

Триказъ Общественнаго Призрѣнія.

Предсѣдатель, Гражданскій Губернаторъ, см. выше.

Присутствующій, Вице-Губернаторъ, см. выше.

Непремѣнный Членъ, Надворный Совѣтникъ Александръ Спиридоновичъ Ковалевскій, (исправ. долж.)

Засѣдатели: отъ дворянства, прикомандированный изъ Палаты Уголовнаго Суда Засѣдатель, отставной Артиллеріи Штабъ-Капитанъ Николай Клементьевичъ Савицкій, Ордена Св. Анны 3-й ст. Кавалеръ, имѣеть знакъ отличія безпорочной службы за XXV лѣтъ.

Огъ купечества, 3-й гильдіи купецъ Василій Михайловичъ Смоленскій.

Секретарь, Коллежскій Ассесоръ Иванъ Родіоновичъ Михайловъ, имѣеть знакъ отличія безпорочной службѣ за XV лѣтъ.

Бухгалтеръ: Коллежскій Ассесоръ Семень Семеновичъ Колиберскій, имѣеть знакъ отличія безпорочной службѣ за XV лѣтъ.

СТОЛОНАЧАЛЬНИКИ:

1 Стола, Губернскій Секретарь Михаилъ Ивановичъ Соловской.

2 Стола, Коллежскій Секретарь Лонгинъ Іозафатовичъ Хмѣлевскій.

**Губернскій Совѣтъ Псковской Городской
Больницы.**

Предсѣдатель, Губернскій Предводитель Дворянства, см. выше.

ЧЛЕНЫ:

Командиръ Псковскаго Гарнизоннаго Баталіона, см. ниже.

Непремѣнный Членъ Приказа Общественнаго Призрѣнія см. выше.

Инспекторъ Врачебной Управы, см. ниже.

Старшій Врачъ Городской Больницы, см. ниже.

Городской голова см. ниже.

**Заведенія Приказа Общественнаго
Призрѣнія.**

Попечитель благоудныхъ заведеній, Псковскій второй гильдіи купецъ, Потомственный Почетный Гражданинъ Петръ Петровичъ Калашниковъ.

Губернская Комисія Народнаго Продовольствія.

Предсѣдатель, Гражданскій Губернаторъ, см. выше.

ЧЛЕНЫ:

Губернскій Предводитель Дворянства, см. выше.

Вице-Губернаторъ, см. выше.

Предсѣдатель Казенной Палаты, см. ниже.

Управляющій Палатою Государственныхъ Имуществъ, см. ниже.

Губернскій Прокуроръ, см. выше.

Псковскій Уѣздный Предводитель Дворянства, см. ниже.

Правитель Дѣлъ, Титулярный Совѣтникъ Ипполитъ Осиповичъ Квинто, Ордена Св. Станислава 3-й ст. Кавалеръ.

Бухгалтеръ, неимѣющій чина Николай Митрофановичъ Серебряниковъ (исправ. долж.)

Особое о Земскихъ Повинностяхъ Присутствіе.

Предсѣдатель, Гражданскій Губернаторъ, см. выше.

ЧЛЕНЫ:

Губернскій Предводитель Дворянства, см. выше.

Предсѣдатель Казенной Палаты, см. ниже.

Управляющій Палатою Государственныхъ Имуществъ, см. ниже.

Псковской Городской Голова, см. ниже.

Правитель Дѣлъ, Титулярный Совѣтникъ Ипполитъ Осиповичъ Квинто, Ордена Св. Станислава 3-й ст. Кавалеръ.

Губернскій Комитетъ Общественнаго Здравіа.

Предсѣдатель, Гражданскій Губернаторъ, см. выше.

ЧЛЕНЫ:

Губернскій Предводитель Дворянства, см. выше.

Управляющій Палатою Государственныхъ Имуществъ, см. ниже.

Псковскій Уѣздный Предводитель Дворянства, см. ниже.

Инспекторъ Врачебной Управы, см. ниже.

Полиціймейстеръ, см. ниже.

Губернскій Ветеринарный Врачъ, см. ниже.

Псковскій Городской Голова, см. ниже.

Протоіерей, Ключарь Псковскаго Кафедральнаго Собора Іоаннъ Василевъ.

Правитель Дѣлъ, Титулярный Совѣтникъ Іпполитъ Осиповичъ Квинто, Ордена Св. Станислава 3-й ст. Кавалеръ.

Губернскій Осенний Комитетъ.

Предсѣдатель, Гражданскій Губернаторъ, Дѣйствительный Статскій Совѣтникъ Валеріанъ Николаевичъ Муравьевъ.

ЧЛЕНЫ:

Губернскій Предводитель Дворянства, Камергеръ Двора Его Императорскаго Величества, Тайный Совѣтникъ Николай Сергѣевичъ Беклешовъ.

Вице-Губернаторъ, Коллежскій Совѣтникъ Левъ Николаевичъ Перовскій

Исправляющій должность Управляющаго Палатою Государственныхъ Имуществъ, въ званіи Камеръ-Юнкера, Надворный Совѣтникъ Казначеевъ.

Инспекторъ Врачебной Управы, Докторъ Медицины, Коллежскій Совѣтникъ Іосифъ Егоровичъ Барташевичъ

Каоедраднаго Троицкаго Собора Протоіерей Михаилъ Ивановичъ Кунинскій.

Псковской Городской Голова, Потомственный Почетный Гражданинъ, 2-й гильдіи купецъ Николай Семеновичъ Васильевъ.

Дворянское Депутатское Собрание.

Губернскій Предводитель Дворянства, Камергеръ Двора Его Императорскаго Величества, Тайный Совѣтникъ Николай Сергѣевичъ Беклешовъ, Орденовъ: Св. Анны 1-й ст. Императорскою Короною украшенною съ мечами надъ Орденомъ, Св. Станислава 1-й ст. и Св. Владиміра 3-й ст. съ мечами надъ Орденомъ, Кавалеръ имѣетъ серебряную и бронзовую медали въ память 1812 г., медаль за взятіе Парижа 1814 г., знакъ Прусскаго желѣзнаго креста и знакъ отл. безп. сл. за XXX л.

ДЕПУТАТЫ:

Псковскаго уѣзда, отставной Артиллеріи Штабсъ-Капитанъ Иванъ Карловичъ Фонъ-Стакельбергъ, Орденовъ: Св. Станислава 2-й ст. и Св. Владиміра 4-й ст. Кавалеръ, имѣетъ знакъ отличія безпорочной службы за XV лѣтъ.

Островскаго, Титулярный Совѣтникъ Алексѣй Александровичъ Валуевъ.

Опочецкаго, Губернскій Секретарь Алексѣй Михайловичъ Ирецкій.

Новоржевскаго, — вакансія.

Великолукскаго, Коллежскій Секретарь Андрей Петровичъ Корвинъ-Круковскій.

Торопецкаго, —отставной Поручикъ Николай Александровичъ Яковлевъ.

Холмскаго, —Коллежскій Регистраторъ Павелъ Петровичъ Карамолинъ.

Порховскаго, —отставной Штабсъ-Капитанъ Петръ Петровичъ Балавенскій.

Секретарь Дворянства, Титулярный Совѣтникъ Александръ Ивановичъ Виноградовъ, Ордена Св. Владиміра 4-й ст. Кавалеръ.
Столоначальникъ, Коллежскій Секретарь Яковъ Ѳедоровичъ Лызловъ.

Посредническая Комисія.

Предсѣдатель, Губернскій Предводитель Дворянства, Камергеръ Двора Его Императорскаго Величества, Тайный Совѣтникъ Николай Сергѣевичъ Беклешовъ, см. выше.

ЧЛЕНЫ:

Исправляющій должность Управляющаго Псковскою Палатою Государственныхъ Имуществъ, въ званіи Камеръ-Юнкера, Надворный Совѣтникъ Казначеевъ.

Псковскій Уѣздный Предводитель Дворянства, отставной Гвардіи Капитанъ Михаилъ Михайловичъ Грушенкій, см. ниже.

Депутатъ Дворянства Псковскаго уѣзда, отставной Артиллеріи Штабсъ-Капитанъ Иванъ Карловичъ Фонъ-Стакельбергъ, Орденовъ: Св. Станислава 2-й ст. и Св. Владиміра 4-й ст. Кавалеръ, имѣетъ знакъ отличія безпорочной службы за XV лѣтъ.

Губернскій Землемѣръ, Коллежскій Ассесоръ Ѳедоръ Илларионовичъ Папковъ 2-й.

Письмоводитель, Коллежскій Секретарь Яковъ Ивановичъ Розановъ.

ПОСРЕДНИКИ РАЗМЕЖЕВАНІЯ:

Псковскаго и Островскаго уѣздовъ, Коллежскій Совѣтникъ Михаилъ Антоновичъ Черкесовъ, имѣетъ знакъ отличія безпорочной службы за XV лѣтъ.

Письмоводитель, Коллежскій Секретарь Павелъ Ивановичъ Фонъ-дѣръ-Ропъ.

Опочецкаго уѣзда, Надворный Совѣтникъ Александръ Александровичъ Померанцевъ.

Письмоводитель, — вакансія.

Новоржевскаго уѣзда, Коллежскій Ассесоръ Дмитрій Николаевичъ Мельницкой.

Письмоводитель, — вакансія.

Великолукскаго и Холмскаго уѣздовъ, отставной Флота Капитанъ-Лейтенантъ Анемподистъ Семеновичъ Абрютинъ, Ордена Св. Станислава 3-й ст. Кавалеръ.

Письмоводитель, — вакансія.

Горопецкаго уѣзда, отставной Подпоручикъ Петръ Петровичъ Тулубьевъ, имѣеть Польскій знакъ отличія за военное достоинство 4-й ст.

Письмоводитель, Губернскій Секретарь Иванъ Николаевичъ Соловскій.

Шорховскаго уѣзда, отставной Подполковникъ Александръ Егоровичъ Родиичинъ, Ордена Св. Анны 4-й ст. Кавалеръ, имѣеть золотую шнагу съ надписью за храбрость и установленную въ память 1812 года серебряную медаль.

Письмоводитель, Коллежскій Регистраторъ Николай Ивановичъ Соколовъ.

Казенная Палата.

Предсѣдатель, Дѣйствительный Статскій Совѣтникъ Петръ Ивановичъ Назимовъ, Орденовъ: Св. Анны 2-й ст. Императорскою Короною украшеннаго и Св. Станислава 2-й ст. Кавалеръ, имѣеть знакъ отличія безпорочной службы за XX лѣтъ.

Совѣтникъ Питейнаго Отдѣленія, Коллежскій Совѣтникъ Ассигкритъ Михайловичъ Адамовичъ, имѣеть знакъ отличія безпорочной службы за XXV лѣтъ.

Губернскій Казначей, Коллежскій Совѣтникъ Петръ Львовичъ Вавиловъ, Ордена Св. Станислава 3-й ст. Кавалеръ, имѣеть знакъ отличія безпорочной службы за XXV лѣтъ.

Совѣтникъ Ревизскаго Отдѣленія, Коллежскій Ассесоръ Александръ Егоровичъ Вельсбергъ, имѣеть знакъ отличія безпорочной службы за XV лѣтъ.

Губернскій Контролеръ, Коллежскій Ассесоръ Иванъ Федоровичъ Боронъ-Корфъ, (исправляющій должность.)

Ассесоръ, Надворный Совѣтникъ Николай Евдокимовичъ Тихомировъ, имѣеть знакъ отличія безпорочной службы за XXV лѣтъ.

Секретарь, Коллежскій Ассесоръ Александръ Васильевичъ Королевъ, имѣеть знакъ отличія безпорочной службы за XV лѣтъ.

Протоколистъ онъ же Казначей и Экзекуторъ, Губернскій Секретарь Иванъ Ивановичъ Ивановъ.

Журналистъ, Коллежскій Секретарь Иванъ Петровичъ Свѣтловъ.

Питейное Отдѣленіе.

Бухгалтеръ, Титулярный Совѣтникъ Петръ Михайловичъ Лебедевъ.

Контролеръ, Титулярный Совѣтникъ Александръ Алексѣевичъ Сачковскій.

СТОЛОНАЧАЛЬНИКИ:

Титулярный Совѣтникъ, Алексѣй Николаевичъ Тихомировъ.

Титулярный Совѣтникъ Николай Петровичъ Соколовъ, имѣеть знакъ отличія безпорочной службы за XV лѣтъ.

Коллежскій Секретарь Петръ Дмитриевичъ Урвинъ.

Казначейское Отдѣленіе.

Бухгалтеръ, Губернскій Секретарь Семень Ефимовичъ Ивановъ.

Контролеръ, неимѣющій чина Флоріанъ Ивановичъ Малоховскій, (въ долж.)

СТОЛОНАЧАЛЬНИКИ:

Губернскій Секретарь Іосифъ Антоновичъ Островскій.

Коллежскій Регистраторъ Павелъ Петровичъ Безбородовъ, (въ долж.)

Неимѣющій чина Іосифъ Михайловичъ Цильвиковскій, (въ долж.)

Ревизское Отдѣленіе.

Бухгалтеръ, Титулярный Совѣтникъ Михаилъ Федоровичъ Велейскій.

СТОЛОНАЧАЛЬНИКИ:

Титулярный Совѣтникъ, Александръ Васильевичъ Егоровъ, онъ же *Письмоводитель Губернскаго Рекрутскаго Присутствія*.

Титулярный Совѣтникъ Константинъ Михайловичъ Кунинскій.

Контрольное Отдѣленіе.

КОНТРОЛЕРЫ:

Коллежскій Ассесоръ, Яковъ Ивановичъ Ивановъ.

Коллежскій Ассесоръ Павелъ Ивановичъ Ивановъ.

Коллежскій Ассесоръ Романъ Васильевичъ Саковичъ, имѣеть знакъ отличія безпорочной службы за XV лѣтъ.

Титулярный Совѣтникъ, Михаилъ Андреевичъ Шапошниковъ, имѣеть знакъ отличія безпорочной службы за XV лѣтъ.

Коллежскій Регистраторъ Александръ Алексѣевичъ Митавскій.
(въ долж.)

Архивариусъ, Титулярный Совѣтникъ Матвѣй Ивановичъ Князевъ, имѣеть знакъ отличія безпорочной службы за XXX лѣтъ.

ЧИНОВНИКИ ОСОБЫХЪ ПОРУЧЕНІЙ:

Губернскій Секретарь Федоръ Алексѣевичъ Тырковъ.

Губернскій Секретарь Павелъ Германовичъ Бернардь.

Архитекторъ, Титулярный Совѣтникъ Павелъ Герасимовичъ Галицынъ, имѣеть знакъ отличія безпорочной службы за XV лѣтъ.

Палата Уголовнаго Суда.

Предсѣдатель, Статскій Совѣтникъ Николай Дмитриевичъ Пороховъ, Ордена Св. Владиміра 4-й ст. Кавалеръ, имѣеть знакъ отличія безпорочной службы за XV лѣтъ.

Товарищъ его, Статскій Совѣтникъ Антоновъ Михайловичъ Антоновъ, имѣеть знакъ отличія безпорочной службы за XXXV л.

ДВОРЯНСКІЕ ЗАСѢДАТЕЛИ:

Коллежскій Совѣтникъ Алексѣй Игнатьевичъ Крюковичъ, Ордена Св. Анны 3-й ст. Кавалеръ, имѣеть знакъ отличія безпорочной службы за XXV лѣтъ.

Отставной Артиллеріи Штабсъ-Капитанъ Николай Клементьевичъ Савицкій, Ордена Св. Анны 3-й ст. Кавалеръ, имѣеть знакъ отличія безпорочной службы за XXV лѣтъ.

Засѣдатель отъ купечества, мѣщанинъ Михаилъ Матвѣевичъ Подзноевъ.

Секретарь, Коллежскій Ассесоръ Никандръ Кузьмичъ Пастуховскій, имѣеть знакъ отличія безпорочной службы за XV лѣтъ.

СТОЛОНАЧАЛЬНИКИ:

Титулярный Совѣтникъ Петръ Лукичъ Нарроевскій, имѣеть знакъ отличія безпорочной службы за XXV лѣтъ.

Коллежскій Секретарь Кузьма Яковлевичъ Чистовскій.

Коллежскій Секретарь Дмитрій Семеновичъ Перуновъ.

Коллежскій Секретарь Александръ Кузьмичъ Пастуховскій.

Палата Гражданскаго Суда.

Предсѣдатель, Статскій Совѣтникъ, Дмитрій Андреевичъ Дерюгинъ, Орденовъ: Св. Станислава 2-й ст. и Св. Владиміра 4-й ст. Кавалеръ, имѣеть знакъ отличія безпорочной службы за XXX лѣтъ.

Товарищъ его, Коллежскій Ассесоръ Федоръ Николаевичъ Вохинъ. (въ долж.)

ДВОРЯНСКІЕ ЗАСѢДАТЕЛИ:

Губернскій Секретарь Александръ Платоновичъ Толбугинъ.

Коллежскій Совѣтникъ Петръ Степановичъ Залѣскій, имѣеть знакъ отл. безп. служ. за XV лѣтъ.

Засѣдатели отъ купечества: 3-й гильдіи купецъ Василій Михайловичъ Смоленскій.

3-й гильдіи купецъ Августъ Крестьяновичъ Кладтъ.

Секретарь, Титулярный Совѣтникъ Иванъ Михайловичъ Ракицкій.

СТОЛОНАЧАЛЬНИКИ:

1-го Стола,—Титулярный Совѣтникъ Ивацъ Ефимовичъ Вѣховскій.

2-го Стола,—Губернскій Секретарь Петръ Варламовичъ Пруденскій.

3-го Стола,—Титулярный Совѣтникъ Иванъ Ефимовичъ Колпинскій.

4-го Стола,—Губернскій Секретарь Иванъ Герасимовичъ Мисюревъ.

5-го Стола,—Губернскій Секретарь Николай Ивановичъ Николаевскій, (исправ. долж.)

Надсмотрщикъ крепостныхъ дѣлъ и приходорасходчикъ, Титулярный Совѣтникъ Константинъ Петровичъ Скиндеръ.

Совѣстный Судья.

Губернскій Секретарь Петръ Семеновичъ Горожанскій.

Палата Государственныхъ Имуществъ,

Управляющій, въ званіи Камеръ-Юнкера, Надворный Совѣтникъ Алексѣй Гавриловичъ Казначеевъ, (исправ. долж.)

Губернскій Лѣсничій, Полковникъ Павелъ Михайловичъ Транковскій, Ордена Св. Станислава 3-й ст. Кавалеръ, имѣетъ знакъ отличія безпорочной службы за XV лѣтъ.

СОВѢТНИКИ:

Хозяйственнаго Отдѣленія, Коллежскій Ассесоръ Николай Николаевичъ Вохинъ, (въ долж.)

Контрольнаго Отдѣленія, Статскій Совѣтникъ Александръ, Николаевичъ Яхонтовъ, имѣеть знакъ отличія безпорочной службы за XV лѣтъ.

Ассесоръ, Титулярный Совѣтникъ Валентинъ Сакердоновичъ Шатиловъ.

Чиновникъ Особыхъ Порученій, Титулярный Совѣтникъ Иванъ Дмитриевичъ Дерюгинъ.

Губернскій Врачъ, Штабсъ-Лекаръ, Надворный Совѣтникъ Александръ Федоровичъ Бейерле.

Старшій Ветеринарный Врачъ, Александръ Михайловичъ Кузьминъ.

Гражданскій Инженеръ, Коллежскій Ассесоръ Александръ Максимовичъ Зарубаевъ, имѣеть знакъ отличія безпорочной службы за XV лѣтъ.

Стряпчий по дѣламъ крестьянъ Государственныхъ Имуществъ, Титулярный Совѣтникъ Сергѣй Никифоровичъ Акуловъ.

Казначей и Экзекуторъ, Губернскій Секретарь Адольфъ Богдановичъ Френцель, имѣеть серебряную медаль за усмиреніе Венгріи, (въ долж.)

Старшій запасной Топографъ, Коллежскій Секретарь Карлъ Егоровичъ Меккеръ.

ЛѢСНЫЕ РЕВИЗОРЫ:

1-го Округа, Поручикъ Алексѣй Михайловичъ Дураковскій, (исправ. долж.)

2-го Округа, Капитанъ Федосѣй Николаевичъ Костенскій, имѣеть знакъ отличія безпорочной службы за XX лѣтъ.

Хозяйственное Отдѣленіе.

Диплопроизводитель, Надворный Совѣтникъ Иванъ Абрамовичъ Скороходовъ, имѣеть знакъ отличія безпорочной службы за XV лѣтъ.

СТОЛОНАЧАЛЬНИКИ:

1-го Стола,— Коллежскій Секретарь Михаилъ Артемьевичъ Некрасовъ.

2-го Стола,— Губернскій Секретарь Александръ Матвѣевичъ Строковскій.

3-го Стола,— Коллежскій Регистраторъ Михаилъ Пвановичъ Терентьевъ, (исправ. долж.)

Межеваго,— Коллежскій Секретарь Яковъ Матвѣевичъ Боре-евъ (исправ. долж.)

Бухгалтеръ Продовольственнаго Стола, Губернскій Секретарь Иванъ Федоровичъ Мутовозовъ.

Землемръ, Коллежскій Ассесоръ Адамъ Емельяновичъ Свенцицкій, имѣеть знакъ отличія безпорочной службы за XX лѣтъ.

Контрольное Отдѣленіе.

КОНТРОЛЕРЫ:

Коллежскій Секретарь Александръ Филипповичъ Бокъ.

Титулярный Совѣтникъ Иванъ Васильевичъ Рожественскій.

Лѣсное Отдѣленіе.

Дьялопроизводитель, Коллежскій Ассесоръ Яковъ Родионовичъ Михайловъ, имѣеть знакъ отличія безпорочной службы за XV лѣтъ.

Столоначальникъ, Губернскій Секретарь Станиславъ Францевичъ Рогинскій.

Бухгалтеръ, Губернскій Секретарь Антонъ Антоновичъ Островскій, (исправ. долж.)

Землемръ, Титулярный Совѣтникъ Адольфъ Антоновичъ Бергманъ.

Врачебная Управа.

Инспекторъ, Докторъ Медицины, Коллежскій Совѣтникъ
Юсифъ Егоровичъ Барташевичъ.

Операторъ, Докторъ Медицины, Коллежскій Совѣтникъ
Матвѣй Багдановичъ Ганеке.

Акушеръ, Лекаръ, Коллежскій Ассесоръ Егоръ Даниловичъ
Нольтейнъ.

Письмоводитель, Губернскій Секретарь Иванъ Васильевичъ
Лебедевъ.

Губернскій Ветеринарный Врачъ, Старшій, Ветеринарный
Лекаръ, Надворный Совѣтникъ Христофоръ Романовичъ Маслаковъ,
имѣеть знакъ отличія безпорочной службы за XX лѣтъ.

Младшій Ветеринарный Врачъ Марченко.

Губернская Гимназія.

Почетный Попечитель, Камергеръ Двора Его Импера-
торскаго Величества, Тайный Совѣтникъ Николай Сергѣевичъ
Беклешовъ.

Директоръ Училищъ, Статскій Совѣтникъ Николай Ива-
новичъ Иваницкій, имѣеть знакъ отличія безпорочной службы за
XV лѣтъ.

Инспекторъ, Коллежскій Совѣтникъ Николай Ивановичъ
Коншинъ.

Законоучитель, Священникъ Григорій Ивановичъ Тарасовъ.

Старшіе Учители: Математики, Коллежскій Совѣтникъ
Алексѣй Осиповичъ Реде.

Латинскаго языка, Коллежскій Ассесоръ Андрей Петровичъ
Дешко.

Математики и Физики, Титулярный Совѣтникъ Николай
Ивановичъ Ивановъ.

Исторіи, Коллежскій Ассесоръ Матвѣй Васильевичъ Фурсовъ.

Русской Словесности, состоящей въ 9-мъ классѣ Александръ Васильевичъ Вдовичевъ.

Естественныхъ наукъ, состоящей въ 9-мъ классѣ Викторинъ Николаевичъ Бѣляевъ.

Русскаго Законовѣдѣнія, состоящей въ 9-мъ классѣ Николай Петровичъ Москальскій.

Младшіе Учители: Пѣмецкаго языка, Надворный Совѣтникъ Богданъ Ивановичъ Целлинскій, имѣетъ знакъ отличія безпорочной службы за XV лѣтъ.

Французскаго языка, въ высшихъ классахъ, — вакансія.

Въ низшихъ классахъ, Коллежскій Ассесоръ Людвигъ Яковлевичъ Массонъ.

Русской Грамматики, Коллежскій Ассесоръ Михаилъ Андреевичъ Васильевъ.

Географіи, состоящей въ 10-мъ классѣ Сергѣй Александровичъ Мельниковъ.

Рисованія, черченія и чистописанія, состоящей въ 12 классѣ Дмитрій Семеновичъ Жуковъ.

Надзиратель за приходящими учениками, Коллежскій Регистраторъ Егоръ Антоновичъ Ключе.

Бухгалтеръ Дирекціи, Губернскій Секретарь Василій Петровичъ Ануфриевъ.

Письмоводитель Дирекціи, учитель Псковскаго уѣзднаго училища, состоящей въ 12-мъ классѣ Александръ Васильевичъ Гейдельбергъ, (въ долж.)

Комнатные Надзиратели: по Благородному Пансіону при Гимназій, состоящей въ 12-мъ классѣ Фридрихъ Францовичъ Фальдерманъ, Старшій учитель Гимназій Москальскій и младшіе: Массонъ и Васильевъ.

Врачъ при Пансіонѣ, состоящей по найму Коллежскій Совѣтникъ Матвѣй Багдановичъ Ганеке.

Губернская Почтовая Контора.

Губернскій Почтмейстеръ, Надворный Совѣтникъ Александръ Андреевичъ Вестенгольдъ, имѣеть знакъ отличія безпорочной службы за XX лѣтъ, (исправ. долж.)

Помощникъ его, Коллежскій Ассесоръ Евстафій Антоновичъ Норвидъ, Ордена Св. Станислава 3-й ст. Кавалеръ, имѣеть медаль за защиту Севастополя и знакъ отличія безпорочной службы за XV лѣтъ.

Контролеръ и Бухгалтеръ, Титулярный Совѣтникъ Павелъ Андреевичъ Жондецкій, имѣеть знакъ отличія безпорочной службы за XX лѣтъ.

Письмоводитель, Коллежскій Секретарь Викторъ Игнатьевичъ Ивашевскій.

По управленію работами Тсково-Рижскаго шоссе.

Начальникъ работъ, Корпуса Инженеровъ Путей Сообщенія Полковникъ, Баронъ Петръ Петровичъ Паленъ, имѣеть знакъ отличія безпорочной службы за XV лѣтъ.

Производители работъ: 1-й Дистанціи, Инженеръ-Поручикъ Николай Павловичъ Свиридовъ.

II-й Дистанціи, Инженеръ-Поручикъ Петръ Павловичъ Ефимовъ.

III-й Дистанціи, Инженеръ-Поручикъ Михаилъ Федоровичъ Беттихеръ.

IV-й Дистанціи, Инженеръ-Поручикъ Яковъ Васильевичъ Геттунъ.

V-й Дистанціи, Инженеръ-Поручикъ Константинъ Ивановичъ Васильковъ.

Письмоводитель и Бухгалтеръ, неимѣющій чина Степанъ Феликсовичъ Милковскій, (исправ. долж.)

J. NEKOB.



Уѣздный Предводитель Дворянства.

Отставной Гвардіи Капитанъ Михаилъ Михайловичъ Грушецкій, Орденовъ: Св. Анны 2-й ст., Св. Станислава 2-й ст. Императорскою Короною украшеннаго и Св. Владиміра 4-й ст. Кавалеръ, имѣетъ серебряную медаль за взятіе г. Варшавы, Польскій знакъ военнаго достоинства 4-й ст. и знакъ отличія безпорочной службы за XX лѣтъ.

Дворянская Опека.

Предсѣдатель, Уѣздный Предводитель Дворянства, см. выше.

Члены: Уѣздный Судья и Гг. Дворянскіе Засѣдатели Уѣзднаго Суда, см. ниже.

Письмоводитель, Титулярный Совѣтникъ Семень Григорьевичъ Бѣлогородскій.

Посредникъ размежеванія, Коллежскій Совѣтникъ Михаилъ Антоновичъ Черкесовъ, имѣетъ знакъ отличія безпорочной службы за XV лѣтъ.

ПОПЕЧИТЕЛИ ХЛѢБНЫХЪ ЗАПАСНЫХЪ МАГАЗИНОВЪ:

Титулярный Совѣтникъ Василій Львовичъ Гайжевскій, имѣетъ знакъ отличія безпорочной службы за XX лѣтъ.

Губернскій Секретарь Михаилъ Алексѣевичъ Ковалевскій.

Городская Полиція.

Полицмейстеръ, Маіоръ Валеріанъ Эдуардовичъ Гемпель, имѣетъ знакъ отличія военнаго достоинства Св. Георгія 4-й ст. и Св. Анны 4-й степени.

ЧАСТНЫЕ ПРИСТАВА:

1-й части, Коллежскій Ассесоръ Александръ Антоновичъ Дорошкевичъ.

2-й части, Титулярный Советникъ Михаилъ Антоновичъ Абриотинъ, Ордена Св. Станислава 3-й ст. Кавалеръ, имѣетъ знакъ отличія безпорочной службы за XV лѣтъ.

Письмоводитель, Губернскій Секретарь Клеофасъ Мартыновичъ Рыжи.

Квартирная Комиссія.

Предсѣдатель, Полицмейстеръ, см. выше.

ДЕПУТАТЫ:

Отъ дворянства, Коллежскій Ассесоръ Александръ Михайловичъ Борисовъ.

Отъ купечества, 3-й гильдіи купецъ Василій Ивановичъ Горшановъ.

3-й гильдіи купецъ Иванъ Ивановичъ Ситниковъ.

Гласный отъ Городской Думы, онъ же и Казначей, 3-й гильдіи купецъ Алексѣй Григорьевичъ Рушаниновъ, (въ долж.)

Письмоводитель, Губернскій Секретарь Василій Дмитриевичъ Урвичъ, (исправ. долж.)

Уѣздная Дорожная Комиссія.

Предсѣдатель, Уѣздный Предводитель Дворянства, см. выше.

ЧЛЕНЫ:

Полицмейстеръ, см. выше.

Окружный Начальникъ Государственныхъ Имуществъ, см. ниже.

Исправникъ, см. ниже.

Уѣздный Землемѣръ, см. ниже.

Городской Голова, см. ниже.

Уѣздное Отдѣльное о Вѣжскихъ Повинностяхъ Присутствіе.

Предсѣдатель, Уѣздный Предводитель Дворянства, см. выше.

ЧЛЕНЫ:

Полицмейстеръ, см. выше.

Окружный Начальникъ Государственныхъ Имуществъ, см. ниже.

Исправникъ, см. ниже.

Уѣздный Комитетъ Общественнаго Здравія.

Предсѣдатель, Уѣздный Предводитель Дворянства, см. выше.

ЧЛЕНЫ:

Полицмейстеръ, см. выше.

Исправникъ, см. ниже.

Окружный Начальникъ Государственныхъ Имуществъ, см. ниже.

Уѣздный Врачъ, см. ниже.

Космодаміанской церкви Священникъ Василій Бѣляевъ.

Городской Голова, см. ниже.

Городская Больница.

Смотритель, Коллежскій Секретарь Владиміръ Васильевичъ Мочалкинъ, имѣетъ знакъ отличія безпорочной службы за XV лѣтъ.

Старшій Врачъ, Докторъ Медицины, Надворный Совѣтникъ Іосифъ Христофоровичъ Клепацкій, орденовъ: Св. Станислава 2-й ст. и Св. Анны 3-й ст. Кавалеръ.

МЛАДШИЕ ВРАЧИ:

Докторъ Медицины Георгійъ Егоровичъ Гербергъ.

Ординаторъ Больницы Псковскаго Приказа Общественнаго Призрѣнія, Лекаръ Іосифъ Карловичъ Яницкій.

Аптекарь при Больницѣ, Федоръ Федоровичъ Кальверъ.

Письмоводитель, Коллежскій Регистраторъ Гермацъ Яковлевичъ Кухаревъ.

БОГАДѢЛЬНЯ, РАБОЧИЙ И СМРИТЕЛЬНЫЙ ДОМЫ.

Смотритель, Коллежскій Ассесоръ Алексѣй Антоновичъ Чернявскій, имѣетъ знакъ отличія безпорочной службы за XXV л.

УѢЗДНЫЙ СУДЪ.

Судья, Надворный Совѣтникъ Семень Михайловичъ Черепинъ, имѣетъ знакъ отличія безпорочной службы за XV лѣтъ.

ДВОРЯНСКІЕ ЗАСѢДАТЕЛИ:

Титулярный Совѣтникъ Левъ Ивановичъ Фонъ-Деръ-Ропцъ.

Коллежскій Ассесоръ Николай Ивановичъ Шубинъ, Ордена Св. Владиміра 4-й ст. Кавалеръ, имѣетъ знакъ отличія безпорочной службы за XV лѣтъ.

Секретарь, Губернскій Секретарь Семень Петровичъ Нарроевскій.

ВѢЖСКІЙ СУДЪ.

Исправникъ, отставной Капитанъ Робертъ Васильевичъ Столгане, Ордена Св. Станислава 3-й ст. Кавалеръ.

Непремѣнный Засѣдатель, Коллежскій Ассесоръ Станиславъ Григорьевичъ Корниловичъ.

СТАНОВЫЕ ПРИСТАВА:

1-го стана, Титулярный Совѣтникъ Александръ Петровичъ Пономаревъ.

2-го стана, Коллежскій Секретарь Константинъ Михайловичъ Михнѣвичъ.

3-го стана, Титулярный Совѣтникъ Иванъ Петровичъ Волженскій, Ордена Св. Анны 2-й ст. Кавалеръ, имѣеть знакъ отличія безпорочной службы за XV лѣтъ.

Засѣдатель, по акцизно-откупной части, Губернскій Секретарь Иванъ Григорьевичъ Корниловичъ.

Секретарь, Коллежскій Секретарь Александръ Михайловичъ Михнѣвичъ.

Окружное Управление Государственныхъ Имуществъ.

Окружный Начальникъ Псковскаго и Порховскаго уѣздовъ, Титулярный Совѣтникъ Александръ Васильевичъ Никитинъ.

ПОМОЩНИКИ ЕГО:

Коллежскій Ассесоръ Александръ Федоровичъ Флоринскій.

Коллежскій Ассесоръ Николай Ивановичъ Ивановъ.

Лѣсничій, Подпоручикъ Михаилъ Сергѣевичъ Ивановъ 4-й.

Старшій Врачъ Псковскаго округа, — вакансія.

Письмоводитель, Губернскій Секретарь Иванъ Ивановичъ Свѣтловъ.

Уѣздный Стряпчій, Коллежскій Ассесоръ Александръ Ивановичъ Напліошицъ, имѣеть знакъ отличія безпорочной службы за XV лѣтъ.

Уѣздный Казначей, Надворный Совѣтникъ Михаилъ Матвѣевичъ Шацкій, Ордена Св. Анны 3-й ст. Кавалеръ, имѣеть знакъ отличія безпорочной службы за XXV лѣтъ.

Уѣздный Землемѣръ, Губернскій Секретарь Николай Васильевичъ Глаголевъ.

Уездный Врачъ, Лекаръ Іустинъ Афонасьевичъ Чербишевичъ.

Почетный Смотритель Училищъ, вакансія.

Штатный Смотритель, Коллежскій Ассесоръ Иванъ Анисимовичъ Анисимовъ, Орденовъ: Св. Владиміра 4-й ст., Св. Анны 3-й ст. и Св. Станислава 3-й ст. Кавалеръ, имѣетъ знакъ отличія безпорочной службы за XXXV лѣтъ.

Винный Приставъ, Коллежскій Ассесоръ Александръ Михайловичъ Борисовъ, имѣетъ знакъ отличія безпорочной службы за XV лѣтъ.

Соляной Приставъ, Коллежскій Секретарь Николай Миновичъ Сбойловъ.

Смотритель Исковскаго Тюремнаго Замка, Коллежскій Секретарь Федоръ Ивановичъ Капрановъ, (исправ. долж.)

Городская Дума.

Городской Голова, Потомственный Почетный Гражданинъ, 1-й гильдіи купецъ Николай Семеновичъ Васильевъ, имѣетъ золотую медаль на Анненской лентѣ.

ГЛАСНЫЕ ОТЪ КУПЕЧЕСТВА:

3-й гильдіи купцы: Иванъ Ларионовичъ Ларионовъ.

Семень Агафоновичъ Дервинъ.

Максимъ Авдѣевичъ Авдѣевъ.

ГЛАСНЫЕ ОТЪ МѢЩАНСТВА:

Федоръ Петровичъ Сушенковъ.

Яковъ Герасимовичъ Грызинъ.

Гласный отъ цеха: мѣщанинъ Ефимъ Алексѣевичъ Хлявский.

Секретарь, Александръ Ивановичъ Семено.

Городовой Магистратъ.

БУРГОМИСТРЫ:

3-й гильдіи купецъ Григорій Матвѣевичъ Катышевъ.

3-й гильдіи купецъ Михаилъ Ивановичъ Михайловъ.

РАТМАНЫ:

3-й гильдіи купцы: Федоръ Васильевичъ Борзозъ.

Романъ Крестьяновичъ Вельць.

3-й гильдіи купеческій сынъ Александръ Яковлевичъ Сафьян-
щиковъ.

Секретарь, Губернскій Секретарь Александръ Андреевичъ
Соколовскій.



CONFIDENTIAL

CONFIDENTIAL

CONFIDENTIAL

CONFIDENTIAL

CONFIDENTIAL

CONFIDENTIAL

CONFIDENTIAL

CONFIDENTIAL

CONFIDENTIAL

CONFIDENTIAL

CONFIDENTIAL

CONFIDENTIAL

CONFIDENTIAL

ПРИГОРОДЪ ПЕЧЕРЫ

И

АЛЕКСАНДРОВСКІЙ ПОСАДЪ.

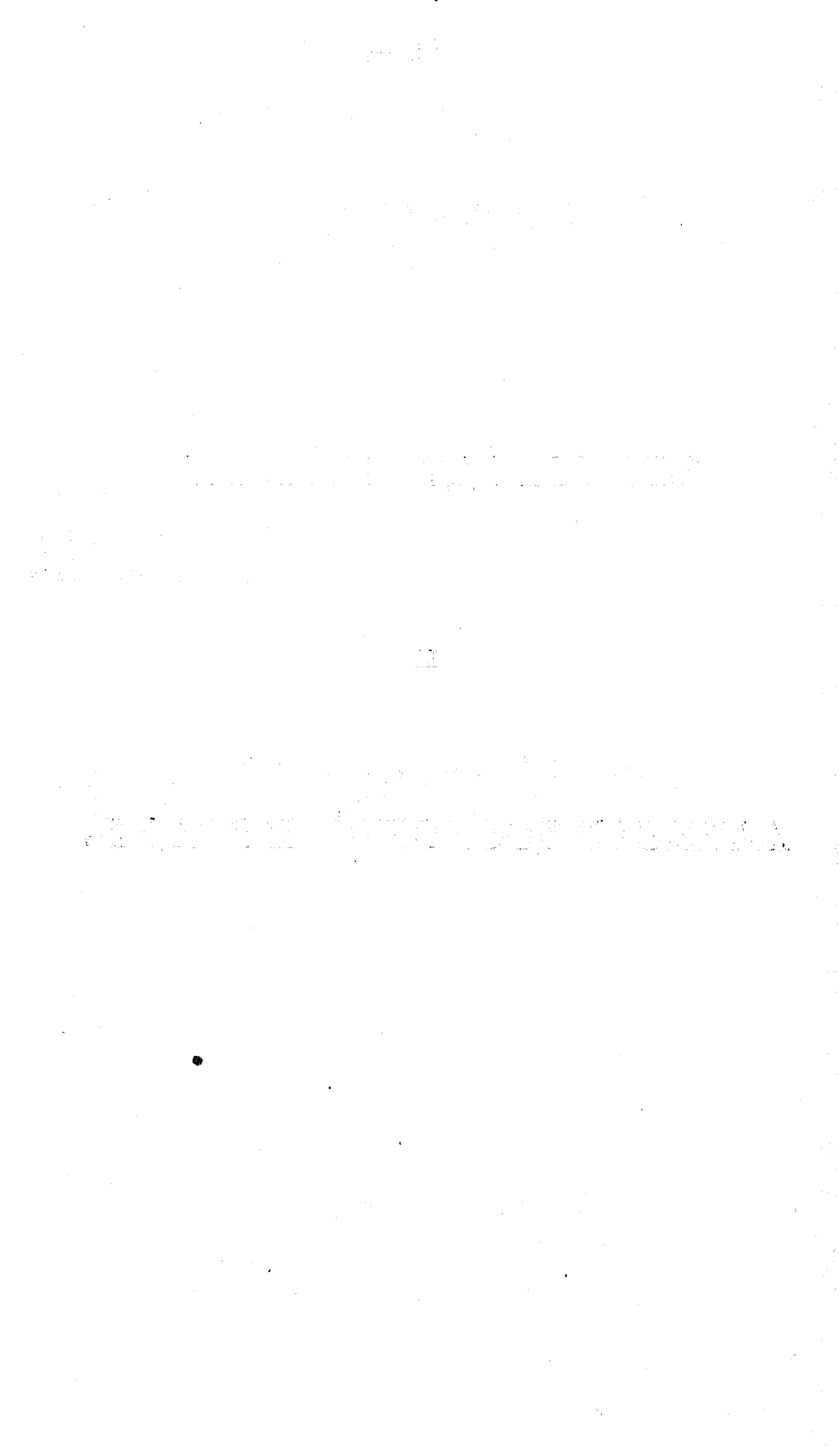

ПРИГОРОДЪ ПЕЧЕРЫ.

Городской Голова, 3 й гильдіи купецъ Павелъ Пахомовичъ Пахомовъ, имѣть серебряную медаль на Станиславской лентѣ.

Ратуща.

Бургомистръ, 3-й гильдіи купецъ Степанъ Устиновичъ Куликовъ.

РАТМАНЫ:

3-й гильдіи купеческій сынъ Гавріилъ Семеновичъ Печниковъ.

3-й гильдіи купецъ Михаилъ Григорьевичъ Косгинъ.

Секретарь, Губернскій Секретарь Николай Цегровичъ Павловскій.



АЛЕКСАНДРОВСКІЙ ПОСАДЪ.

Посадскій Голова, 3-й гильдіи купецъ Григорій Васильевичъ Кавричъ.

Ратуща.

Бургомистръ, мѣщанинъ Тимофей Васильевичъ Кавричъ.

РАТМАНЫ:

3-й гильдіи купцы: Родіонъ Егоровъ и Василій Кириловъ.

Секретарь, Титулярный Совѣтникъ Александръ Николаевичъ Шубинъ.



3. OCTPOB.

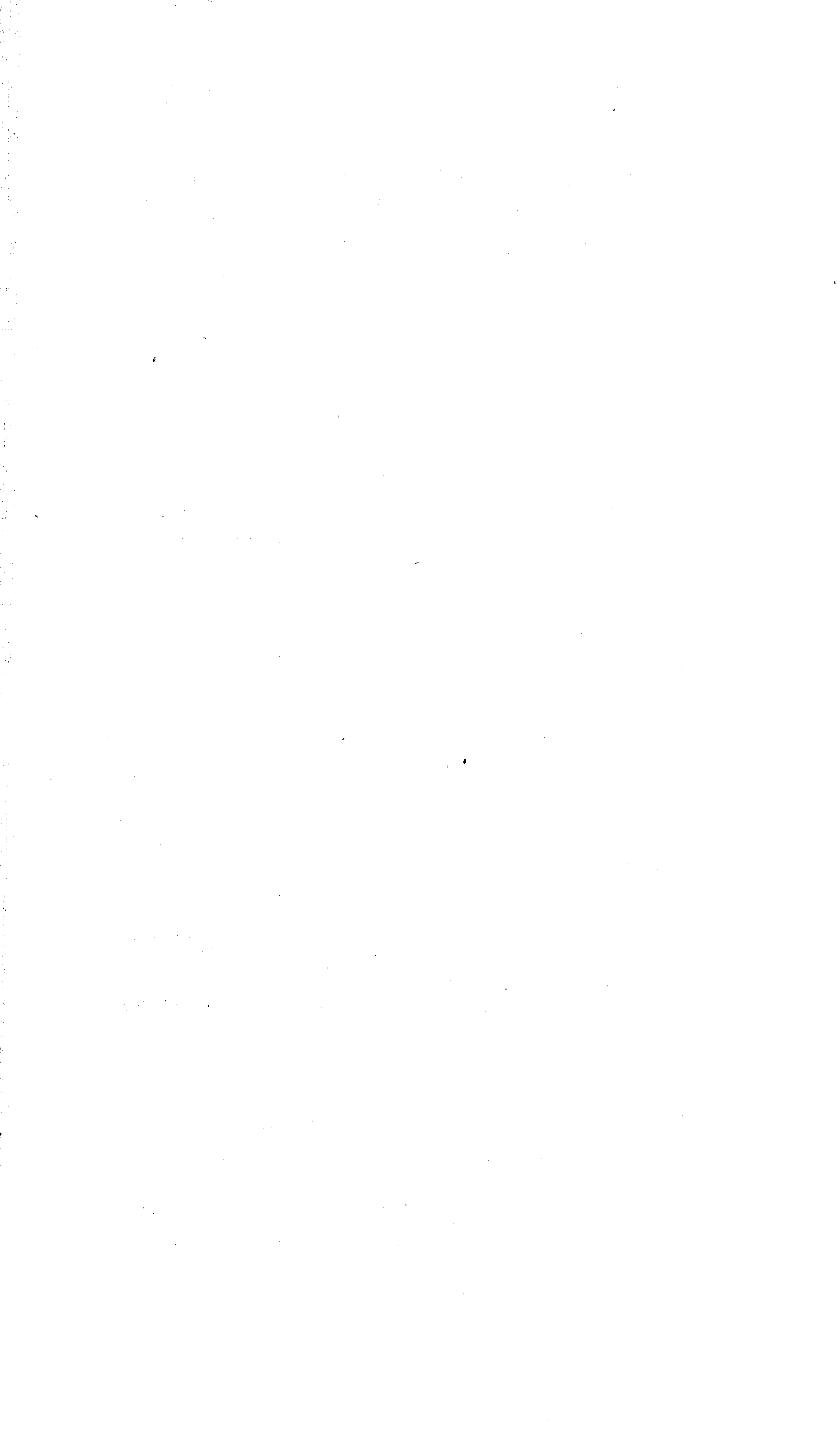

Уѣздный Предводитель Дворянства.

Отставной Генеральнаго Штаба Полковникъ Николай Игнатьевичъ Шенигъ, Орденовъ: Св. Владиміра 4-й ст., Св. Анны 2-й и 3-й ст. Кавалеръ, имѣеть серебряную медаль за Турецкую войну.

Дворянская Опекка.

Предсѣдатель, Уѣздный Предводитель Дворянства см. выше.

Члены: Уѣздный Судья и Гг. Дворянскіе Засѣдатели Уѣзднаго Суда, см. ниже.

Протоколистъ, Титулярный Совѣтникъ Василій Кузьмичъ Трусовъ.

Отдѣленіе Почетнаго Комитета о Тюрьмахъ.

Предсѣдательствующій, Уѣздный Предводитель Дворянства, см. выше.

ДИРЕКТОРЫ:

Благочинный Троицкаго Собора Священникъ Іоаннъ Флоринскій.

Окружный Начальникъ Государственныхъ Имуществъ, см. ниже.

Коллежскій Совѣтникъ Дмитрій Матвѣевичъ Рокотовъ.

Отставной Штабсъ-Ротмистръ Николай Матвѣевичъ Горожанскій.

Штабсъ-Ротмистръ Николай Андреяновичъ Лачиновъ.

Коллежскій Секретарь Василій Михайловичъ Мягковъ.

Коллежскій Секретарь Александръ Павловичъ Макаровъ.

Гвардіи Поручикъ, Баронъ Борисъ Александровичъ Вревскій.

Городской Голова, см. ниже.

Посредникъ размежеванія, Коллежскій Ассесоръ **Василій Николаевичъ Беклешовъ**, Ордена Св. Владиміра 4-й ст. Кавалеръ.

ПОПЕЧИТЕЛИ ХЛѢБНЫХЪ ЗАПАСНЫХЪ МАГАЗИНОВЪ:

Сенатскій Регистраторъ **Алексѣй Павловичъ Медеръ**.

Губернскій Секретарь **Иванъ Павловичъ Соколовскій**.

Городническое Правленіе.

Городничій, Подпоручикъ **Семень Александровичъ Протопоповъ**, Ордена Св. Георгія 4-й ст. Кавалеръ, (въ долж.)

Письмоводитель, Коллежскій Регистраторъ **Діонисій Егоровичъ Развадовскій**.

Уѣздная Дорожная Комиссія.

Предсѣдатель, Уѣздный Предводитель Дворянства, см. выше.

ЧЛЕНЫ:

Городничій, см. выше.

Окружный Начальникъ Государственныхъ Имуществъ, см. ниже.

Исправникъ, см. ниже.

Уѣздный Землемѣръ, см. ниже.

Городекой Голова, см. ниже.

Уѣздное Отдѣльное о Земскихъ повинностяхъ Присутствіе.

Предсѣдатель, Уѣздный Предводитель Дворянства, см. выше.

ЧЛЕНЫ:

Городничій, см. выше.

Окружный Начальникъ Государственныхъ Имуществъ, см. ниже.

Исправникъ см. ниже.

Уѣздный Комитетъ Общественнаго Здравія.

Предсѣдатель, Уѣздный Предводитель Дворянства, см. выше.

ЧЛЕНЫ:

Городничій, см. выше.

Окружный Начальникъ Государственныхъ Имуществъ, см.
ниже.

Исправникъ, см. ниже.

Уѣздный Врачъ, см. ниже.

Николаевской церкви Священникъ Дмитрій Знаменскій.

Городской Голова, см. ниже.

Уѣздный Советъ Городской Больницы.

Предсѣдатель, Уѣздный Предводитель Дворянства, см. выше.

ЧЛЕНЫ:

Начальникъ Уѣздной Инвалидной Команды, см. ниже.

Городничій, см. выше.

Городовой Врачъ, см. ниже.

Городской Голова, см. ниже.

Городская Больница.

Смотритель, Коллежскій Секретарь Алексѣй Васильевичъ
Лобенскій.

Врачъ, Лекаръ, Титулярный Совѣтникъ Иванъ Прохоровичъ
Большаковъ.

Письмоводитель, канцелярскій служитель Ульянъ Михайловичъ
Вишневскій, (въ должности.)

Уѣздный Судъ.

Судья, отставной Подполковникъ Матвѣй Леонтьевичъ Волковъ, Орденовъ: Св. Владиміра 4-й ст. съ бантомъ, Св. Анны 2-й и 3-й ст. Кавалеръ, имѣетъ серебряную медаль за взятіе Парижа и Польскій знакъ отличія за военное достоинство.

ДВОРЯНСКІЕ ЗАСѢДАТЕЛИ:

Коллежскій Ассесоръ Михаилъ Васильевичъ Неклюдовъ, имѣетъ знакъ отличія безпорочной службы за XV лѣтъ.

Коллежскій Ассесоръ Алексѣй Григорьевичъ Лукашевичъ.

Секретарь, Коллежскій Секретарь Дмитрій Андреевичъ Щеголевъ, имѣетъ знакъ отличія безпорочной службы за XV лѣтъ, (въ должности.)

Земскій Судъ.

Исправникъ, Титулярный Совѣтникъ Иванъ Матвѣевичъ Печенко, Ордена Св. Станислава 3-й ст. Кавалеръ.

Непремѣнный Засѣдатель, отставной Штабсъ-Капитанъ Владиміръ Карловичъ Андерсонъ.

СТАНОВЫЕ ПРИСТАВА:

1-го стана, Коллежскій Секретарь Иванъ Петровичъ Поповъ.

2-го стана, Коллежскій Секретарь Матвѣй Васильевичъ Шацкій.

Засѣдатель, по окцизно-откупной части, Титулярный Совѣтникъ Кипріанъ Викентьевичъ Рыжи.

Секретарь, Коллежскій Секретарь Александръ Николаевичъ Меньшиковъ.

Окружное Управленіе Государственныхъ Имуществъ.

Окружный Начальникъ, Надворный Совѣтникъ Алексѣй Алексѣевичъ Поздѣевъ, Ордена Св. Анны 4-й ст. съ надписью за

храбрость Кавалеръ, имѣеть бронзовую медаль въ память 1812 г., Польскій знакъ военнаго достоинства 4-й ст. и знакъ отличія безпорочной службы за XXV лѣтъ.

ПОМОЩНИКИ ЕГО:

Коллежскій Секретарь Владиміръ Ѳедоровичъ Харловъ, (исправ. долж.)

Титулярный Совѣтникъ Іосифъ Александровичъ Гедвилло, имѣеть знакъ отличія безпорочной службы за XV лѣтъ.

Льсничій, Подпоручикъ Николай Трофимовичъ Ивановъ 3-й.

Старшій Врачъ Округа, — вакансія.

Письмоводитель, Коллежскій Регистраторъ Иванъ Даниловичъ Пащенко.

Уездный Стряпчій, Коллежскій Ассесоръ Ѳедоръ Васильевичъ Харловъ, имѣеть знакъ отличія безпорочной службы за XX лѣтъ.

Уездный Казначей, Коллежскій Ассесоръ Василій Ивановичъ Гущинъ, имѣеть знакъ отличія безпорочной службы за XX лѣтъ.

Уездный Землемѣръ, Коллежскій Секретарь Александръ Семеновичъ Лопухинъ.

Городовой Врачъ, Лекаръ, Титулярный Совѣтникъ Иванъ Прохоровичъ Большаковъ.

Уездный Врачъ, Лекаръ, Иванъ Мартыновичъ Коленда.

Уездный Почтмейстеръ, Коллежскій Ассесоръ Викентій Клементьевичъ Филипповичъ, имѣеть знакъ отличія безпорочной службы за XX лѣтъ.

Помощникъ его, Коллежскій Регистраторъ Матвѣй Харламовичъ Харламовъ.

Почетный Смотритель Училищъ, Титулярный Совѣтникъ Алексѣй Александровичъ Валуевъ.

Штатный Смотритель, Коллежскій Ассесоръ Ѳедоръ Николаевичъ Маховъ, Ордена Св. Станислава 3-й ст. Кавалеръ, имѣеть знакъ отличія безпорочной службы за XXX лѣтъ.

Винный Приставъ, Коллежскій Секретарь Андрей Петровичъ Поповъ.

Городская Дума.

Городской Голова, 3-й гильдіи купецъ Иванъ Егоровичъ Бѣляниновъ.

Гласный отъ купечества, купеческій сынъ Дементій Алексѣевичъ Шашковскій.

Отъ мѣщанства: мѣщанинъ Семень Ивановичъ Новиковъ.

Письмоводитель, Титулярный Совѣтникъ Яковъ Ивановичъ Соболевскій, имѣеть знакъ отличія безпорочной службы за XX лѣтъ.

Городовой Магистратъ.

Бургомистръ, 3-й гильдіи купецъ Григорій Егоровичъ Бѣляниновъ.

РАТМАНЫ:

3-й гильдіи купецъ Иванъ Алексѣевичъ Афанасьевъ.

3-й гильдіи купецъ Павелъ Ѳедоровичъ Ладыгинъ.

3-й гильдіи купецъ Дмитрій Гавриловичъ Калашниковъ.

3-й гильдіи купецъ Петръ Гавриловичъ Быковъ.

Секретарь, Коллежскій Регистраторъ Иванъ Гавриловичъ Мутовозовъ, (исправ. долж.)



Г. ОПОУКА.

Уѣздный Предводитель Дворянства.

Надворный Совѣтникъ Александръ Александровичъ Померанцевъ.

Дворянская Опека.

Предсѣдатель, Уѣздный Предводитель Дворянства, см. выше.

Члены: Уѣздный Судья и Гг. Дворянскіе Засѣдатели Уѣзднаго Суда, см. ниже.

Протоколнсть, Губернскій Секретарь Николай Ивановичъ Елагинъ, (въ долж.)

Отдѣленіе Попечительнаго Комитета о Тюремнѣхъ.

Предсѣдательствующій, Уѣздный Предводитель Дворянства, см. выше.

ДИРЕКТОРЫ:

Благочинный, Протоіерей Спасо-Преображенскаго Собора Алексѣй Опоцкій.

Коллежскій Совѣтникъ Павелъ Ивановичъ Болычевъ.

Отставной Маіоръ Александръ Карповичъ Яновичъ.

Надворный Совѣтникъ Федоръ Андреевичъ Карповъ.

Артиллеріи Штабсъ-Капитанъ, Графъ Яковъ Карловичъ Сиверсъ.

Городской Голова, см. ниже.

2-й гильдіи купецъ Иванъ Ивановичъ Кудрявцевъ.

Купеческій сынъ Ефимъ Дмитріевичъ Юдинъ.

Почетный Гражданинъ Михайлъ Яковлевичъ Порозовъ.

Посредникъ размежеванія, Надворный Совѣтникъ Александръ Александровичъ Померанцевъ.

ПОПЕЧИТЕЛИ ХЛѢБНЫХЪ ЗАПАСНЫХЪ МАГАЗИНОВЪ:

Губернскій Секретарь Александръ Семеновичъ Пастуховскій.

Губернскій Секретарь Ростиславъ Карловичъ Клингенбергъ.

Городническое Правленіе.

Городничій, отставной Подполковникъ Александръ Антоновичъ Ракилевичъ, имѣеть Польскій знакъ отличія за военное достоинство 5-й степени.

Письмоводитель, Коллежскій Регистраторъ Мануилъ Даниловичъ Пащенко, (исправ. долж.)

Уѣздная Дорожная Комиссія.

Предсѣдатель, Уѣздный Предводитель Дворянства, см. выше.

ЧЛЕНЫ:

Городничій см. ниже.

Окружный Начальникъ Государственныхъ Имуществъ, см. ниже.

Исправникъ, см. ниже.

Уѣздный Землемѣръ, см. ниже.

Городской Голова, см. ниже.

Уѣздное Отдѣльное о Земскихъ повинностяхъ Присутствіе.

Предсѣдатель, Уѣздный Предводитель Дворянства, см. выше.

ЧЛЕНЫ:

Городничій, см. ниже.

Окружный Начальникъ Государственныхъ Имуществъ, см. ниже.

Исправникъ, см. ниже.

Уѣздный Комитетъ Общественнаго Здравія.

Предсѣдатель, Уѣздный Предводитель Дворянства, см. выше.

ЧЛЕНЫ:

Городничій см. выше.

Исправникъ, см. ниже.

Окружный Начальникъ Государственныхъ Имуществъ, см. ниже.

Уѣздный Врачъ, см. ниже.

Успенской церкви Священникъ Яковъ Розановъ.

Городской Голова, см. ниже.

Уѣздный Советъ Городской Больницы.

Предсѣдатель, Уѣздный Предводитель Дворянства, см. выше.

ЧЛЕНЫ:

Начальникъ уѣздной Инвалидной Команды, см. ниже.

Городничій см. ниже.

Городовой Врачъ, см. ниже.

Городской Голова, см. ниже.

Городская Больница.

Смотритель, Коллежскій Секретарь Казиміръ Яковлевичъ Ганъ.

Врачъ, Докторъ Медицины, Коллежскій Ассесоръ Юлій Ивановичъ Либеръ.

Письмоводитель, канцелярскій служитель Николай Николаевичъ Кромпескій.

Уѣздный Судъ.

Судья, отставной Флота Капитанъ-Лейтенантъ Егоръ Николаевичъ Фаминцынъ,

ДВОРЯНСКІЕ ЗАСЪДАТЕЛИ:

Подпоручикъ Александръ Ивановичъ Кузнецовъ.

Коллежскій Секретарь Александръ Яковлевичъ Семеновъ.

Секретарь, Титулярный Совѣтникъ Иванъ Денисовичъ Аполлинскій, имѣеть знакъ отличія безпорочной службы за XV лѣтъ.

Вѣтскій Судъ.

Исправникъ, Надворный Совѣтникъ Федоръ Андреевичъ Карповъ, Орденовъ: Св. Анны 2-й и 3-й ст., Св. Станислава 2-й ст. и Св. Владиміра 4-й ст. съ мечами, Кавалеръ, имѣеть серебряную медаль за взятіе Варшавы и Польскій знакъ военнаго достоинства 4-й степени.

Непремѣнный Засѣдатель, Коллежскій Регистраторъ Михаилъ Мартыновичъ Наперстковъ.

СТАНОВЫЕ ПРИСТАВА:

1-го Стана, Губернскій Секретарь Павелъ Теофиловичъ Миладовскій.

2-го Стана, Титулярный Совѣтникъ Петръ Михайловичъ Ратьковскій, имѣеть знакъ отличія безпорочной службы за XV л.

Засѣдатель по акцизно-откупной части, Губернскій Секретарь Федоръ Егоровичъ Сараевъ.

Секретарь, Губернскій Секретарь Василій Тимофеевичъ Некрасовъ.

Окружное Управление Государственныхъ Имуществъ.

Окружный Начальникъ Опочецкаго и Новоржевскаго уѣздовъ, Коллежскій Секретарь Дмитрій Григорьевичъ Богоявленскій, (испр. долж.)

ПОМОЩНИКИ ЕГО:

Коллежскій Ассесоръ Станиславъ Осиповичъ Снегальскій, имѣеть знакъ отличія безпорочной службы за XXV лѣтъ.

Коллежскій Секретарь Василій Ивановичъ Кондратовъ.

Младшій Врачъ Округа, Докторъ Медицины Карлъ Оедоровичъ Шведе.

Письмоводитель, Иванъ Степановичъ Цвѣтковъ.

Уездный Стряпчій, Коллежскій Ассесоръ Дмитрій Андреевичъ Андреевъ, имѣеть знакъ отличія безпорочной службы за XX лѣтъ.

Уездный Казначей, Коллежскій Ассесоръ Николай Петровичъ Двинятинъ, имѣеть знакъ отличія безпорочной службы за XV лѣтъ.

Уездный Землемѣръ, Губернскій Секретарь Сергѣй Александровичъ Шафратъ 2-й.

Городовой Врачъ, Докторъ Медицины, Коллежскій Ассесоръ Юлій Ивановичъ Либеръ.

Уездный Врачъ, Лекаръ Александръ Андреевичъ Фогель.

Уездный Почтмейстеръ, Надворный Совѣтникъ Алексѣй Петровичъ Негоновскій, имѣеть знакъ отличія безпорочной службы за XXV лѣтъ.

Помощникъ его, Титулярный Совѣтникъ Василій Александровичъ Скобневъ, имѣеть знакъ отличія безпорочной службы за XV лѣтъ.

Почетный Смотритель Училищъ, отставной Гвардіи Поручикъ Александръ Владиміровичъ Княжнинъ.

Штатный Смотритель, Коллежскій Ассесоръ Владиміръ Карловичъ Эккерманъ.

Винный Приставъ, Коллежскій Ассесоръ Петръ Степановичъ Молодиковъ, имѣеть знакъ отличія безпорочной службы за XX лѣтъ.

Соляной Приставъ, Коллежскій Секретарь Илья Дмитриевичъ Поповъ.

Городская Дума.

Городской Голова, Степенный Гражданинъ, 2-й гильдіи купецъ Петръ Екимовичъ Кудрявцевъ.

ГЛАСНЫЕ ОТЪ КУПЕЧЕСТВА:

3-й гильдіи купцы: Василій Игнатьевичъ Лапинъ и Петръ Григорьевичъ Песьяцкій.

ОТЪ МЪЩАНСТВА:

Михаилъ Ивановичъ Хвалынкскій.

Иванъ Карниловичъ Зимаревъ.

Секретарь, Губернскій Секретарь Петръ Андреевичъ Соловьевъ.

Городовой Магистратъ.

БУРГОМИСТРЫ:

3-й гильдіи купеческій сынъ Александръ Андриановичъ Семендяевъ.

3-й гильдіи купецъ Семень Петровичъ Хвощинскій.

РАТМАНЫ:

3-й гильдіи купецъ Александръ Семеновичъ Кудрявцевъ.

3-й гильдіи купецъ Тимофей Васильевичъ Аршанскій.

3-й гильдіи купецъ Иванъ Федоровичъ Кудрявцевъ.

3-й гильдіи купецъ Иванъ Игнатьевичъ Лапинъ.

Секретарь, Коллежскій Регистраторъ Александръ Александровичъ Паршинъ.



J. HODOPKES,

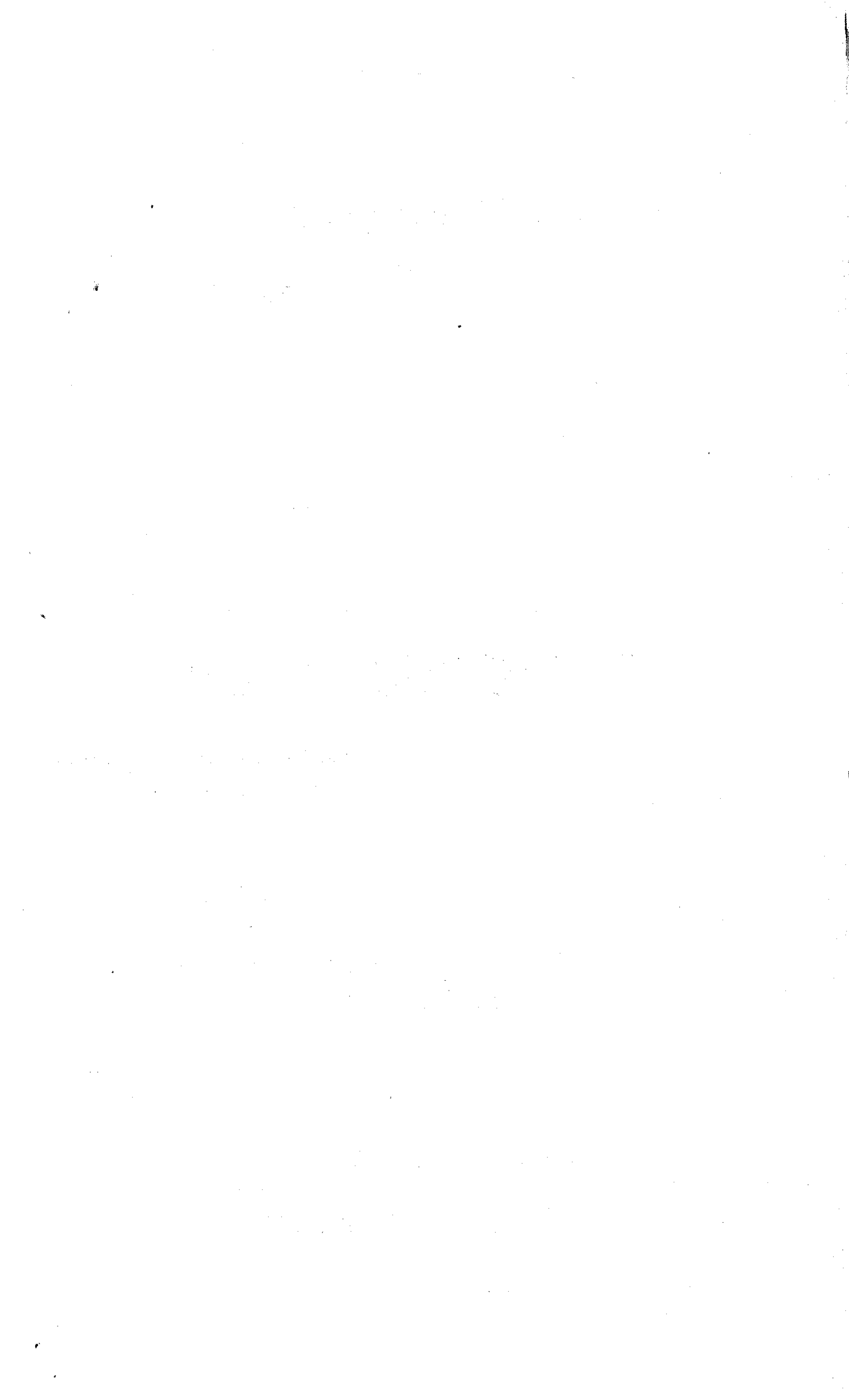

Уѣздный Предводитель Дворянства.

Отставной Штабсъ-Ротмистръ Матвѣй Корниловичъ Бороздинъ.

Дворянская Опека.

Предсѣдатель, Уѣздный Предводитель Дворянства, см. выше.

Члены: Уѣздный Судья, и Гг. Дворянскіе Засѣдатели Уѣзднаго Суда, см. ниже.

Письмоводитель, Коллежскій Секретарь Валеріанъ Діонисьевичъ Толвинскій.

Отдѣленіе Попечительнаго Комитета о Тюремахъ.

Предсѣдательствующій, Уѣздный Предводитель Дворянства, см. выше.

ДЕРЕКТОРЫ:

Благочинный, Священникъ Николай Юнаковскій, имѣеть скуфью.

Надворный Совѣтникъ Петръ Ивановичъ Бачмановъ.

Отставной Гвардіи Штабсъ-Капитанъ, Баронъ Федоръ Ивановичъ Корфъ.

Губернскій Секретарь Василій Николаевичъ Креницынъ.

Учитель Новоржевскаго приходскаго училища Николай Ивановичъ Шелковъ.

Городской Голова, см. ниже.

Купеческій сынъ Петръ Ивановичъ Мельниковъ.

Купеческій сынъ Петръ Ивановичъ Фидимоновъ.

—

Посредникъ размежеванія, Коллежскій Ассессоръ Дмитрій Николаевичъ Мельницкой.

ПОПЕЧИТЕЛИ ХЛѢБНЫХЪ ЗАПАСНЫХЪ МАГАЗИНОВЪ:

Коллежскій Секретарь Измаиль Ивановичъ Устиновъ.

Отставной Флота Мичманъ Семень Павловичъ Неѣловъ.

Городническое Правленіе.

Городничій, стоящій по Флоту Лейтенантъ Александръ Семеновичъ Саковичъ, Орденовъ Св. Анны 3-й ст. съ бантомъ, Св. Владиміра 4-й ст. съ бантомъ Кавалеръ, имѣетъ золотую саблю съ надписью за храбрость.

Иисьмоводитель, неимѣющій чина, канцелярскій служитель Василій Никитичъ Колпинскій, (испр. долж.)

Уѣздная Дорожная Комиссія.

Предсѣдатель, Уѣздный Предводитель Дворянства, см. выше.

ЧЛЕНЫ:

Городничій, см. выше.

Окружный Начальникъ Государственныхъ Имуществъ, см. выше.

Исправникъ см. ниже.

Уѣздный Землемѣръ, см. ниже.

Городской Голова, см. ниже.

Уѣздное Опидальное о Земскихъ Подвѣдностяхъ Присутствіе.

Предсѣдатель, Уѣздный Предводитель Дворянства, см. выше.

ЧЛЕНЫ:

Городничій, см. выше.

Окружный Начальникъ Государственныхъ Имуществъ, см. ниже.

Исправникъ, см. ниже.

Уѣздный Комитетъ Общественнаго Здравія.

Предсѣдатель, Уѣздный Предводитель Дворянства, см. выше.

ЧЛЕНЫ:

Городничій, см. выше.

Окружный Начальникъ Государственныхъ Имуществъ, см. выше.

Исправникъ, см. ниже.

Уѣздный Врачъ, см. ниже.

Николаевской церкви Священникъ Николай Юноковскій, имѣетъ скуфью.

Городской Голова, см. ниже.

Уѣздный Совѣтъ Городской Больницы.

Предсѣдатель Уѣздный Предводитель Дворянства, см. выше.

ЧЛЕНЫ:

Начальникъ уѣздной Инвалидной Команды, см. ниже.

Городничій, см. выше.

Городской Врачъ, см. ниже.

Городской Голова, см. ниже.

Городская Больница.

Попечитель Новоржевской Больницы, Коллежскій Секретарь Петръ Ларионовичъ Чихачевъ.

Смотритель, Коллежскій Регистраторъ Василій Осиповичъ Ожиговъ, имѣетъ Польскій знакъ отличія за военное достоинство, (въ должности.)

Врачъ, Титулярный Совѣтникъ Заринъ, (исправ. долж.)

Письмоводитель, — вакансія.

Уездный Судъ.

Судья, отставной Штабсъ-Ротмистръ Викторъ Петровичъ Крыжановскій.

ДВОРЯНСКІЕ ЗАСЪДАТЕЛИ:

Коллежскій Ассесоръ Николай Ефимовичъ Рѣшетовъ, имѣеть серебряную медаль въ память 1812 года и знакъ отличія безпорочной службы за XV лѣтъ.

Отставной Капитанъ Николай Павловичъ Даниловъ.

Секретарь, Титулярный Совѣтникъ Кузьма Демьяновичъ Королько.

Земскій Судъ.

Исправникъ, отставной Флота Капитанъ 2-го ранга Михаилъ Васильевичъ Бухвостовъ, Ордена Св. Анны 3-й ст. Кавалеръ, имѣеть знакъ отличія безпорочной службы за XV лѣтъ.

Непремѣнный Засѣдатель, отставной Штабсъ-Капитанъ Степанъ Дмитріевичъ Цѣнинъ, Ордена Св. Анны 4-й ст. съ надписью за храбрость Кавалеръ, имѣеть Польскій знакъ отличія за военное достоинство 4-й ст. и медаль за взятіе г. Варшавы.

СТАНОВЫЕ ПРИСТАВА:

1-го стана, отставной Капитанъ Никандръ Васильевичъ Еремѣевъ.

2-го стана, Губернскій Секретарь Александръ Васильевичъ Шматовъ.

Секретарь, Губернскій Секретарь Азарій Григорьевичъ Счененовичъ, (испр. долж.)

Уездный Стряпчий, Титулярный Совѣтникъ Михаилъ Семеновичъ Залѣскій, имѣеть знакъ отличія безпорочной службы за XV лѣтъ.

Уѣздный Казначей, командированъ для управленія Казначействомъ, Помощникъ Псковскаго Уѣзднаго Казначейя, Коллежскій Секретарь Гилярій Яковлевичъ Шадзевскій,

Уѣздный Землемѣръ, Губернскій Секретарь Иванъ Ивановичъ Дементьевъ.

Городовой Врачъ, Титулярный Совѣтникъ Заринъ.

Уѣздный Почтмейстеръ, Коллежскій Ассесоръ Африканъ Андреевичъ Матрозовъ.

Помощникъ его, Коллежскій Регистраторъ Александръ Михайловичъ Глинка.

Почетный Смотритель Училищъ, Надворный Совѣтникъ Петръ Ивановичъ Бачмановъ, имѣеть серебряную медаль за Турецкую войну.

Штатный Смотритель, Коллежскій Ассесоръ Александръ Алексѣевичъ Страховъ, Ордена Св. Станислава 3-й степени Кавалеръ, имѣеть знакъ отличія безпорочной службы за XV лѣтъ.

Винный Приставъ, Коллежскій Ассесоръ Иванъ Михайловичъ Мягковъ, имѣеть знакъ отличія безпорочной службы за XV лѣтъ.

Соляной Приставъ, ванделярскій служитель Антонъ Казимировичъ Корсакъ.

Городской Голова, купеческій 3-й гильдіи сынъ Петръ Ивановичъ Мельниковъ, имѣеть серебряную медаль на Станиславской лѣнтѣ.

Городовой Магистратъ.

БУРГОМИСТРЫ:

3-й гильдіи купецъ Степанъ Степановичъ Шастовскій.

Купеческій сынъ Владиміръ Ивановичъ Филимоновъ.

РАТМАНЫ:

3-й гильдіи Купецъ Иванъ Петровичъ Грудининъ.

3-й гильдіи купецъ Иванъ Пахомовичъ Орловъ.

Купеческій сынъ Василій Ивановичъ Афонасьевъ.

Секретарь, Коллежскій Регистраторъ Антонъ Семеновичъ
Затеplinскій.



J. BENJAMIN NYKIL.

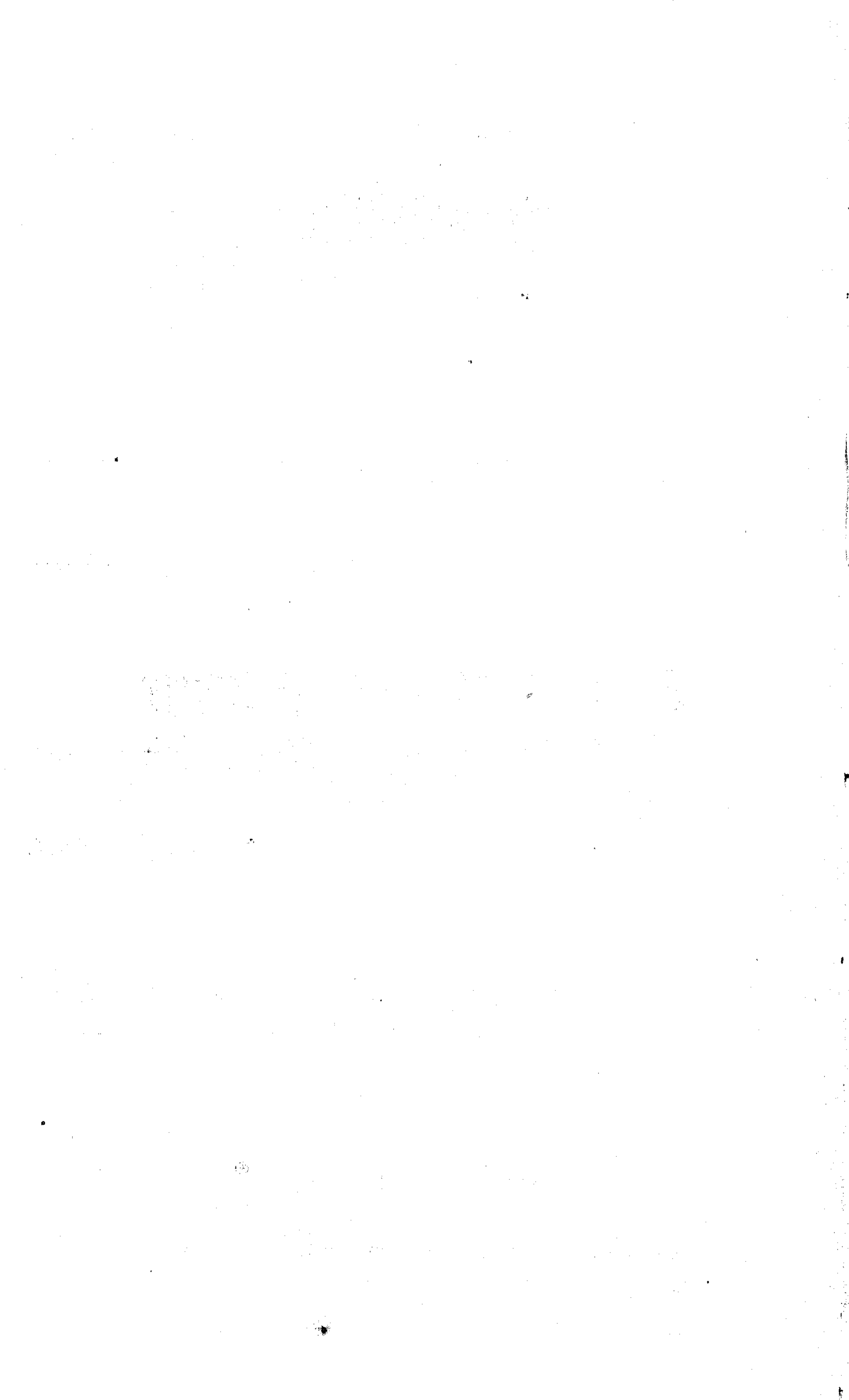

Уѣздный Предводитель Дворянства.

Отставной Флота Капитанъ-Лейтенантъ Федоръ Дмитриевичъ Голенищевъ-Кутузовъ, Орденовъ: Св. Станислава 2-й ст. Св. Анны 4-й ст. съ надписью за храбрость Кавалеръ, имѣетъ серебряную медаль за Турецкую войну.

Дворянская Опека.

Предсѣдатель, Уѣздный Предводитель Дворянства, см. выше.

ЧЛЕНЫ:

Уѣздный Судья и Гг. Дворянскіе Засѣдатели Уѣзднаго Суда, см. ниже.

Протоколистъ, Коллежскій Секретарь Антонъ Карловичъ Кучинскій.

Опидьленіе Попечительнаго Комитета о Тюрьмахъ.

Предсѣдательствующій, Уѣздный Предводитель Дворянства, см. выше.

ДИРЕКТОРЫ:

Протоіерей Петръ Алексѣевъ.

Уѣздный Врачъ, см. ниже.

Коллежскій Ассесоръ Михайль Михайловичъ Нелединскій.

Городской Голова, см. ниже.

2-й гильдіи купецъ Сергійъ Абрамовичъ Сафоновъ.

2-й гильдіи купецъ Платонъ Гавриловичъ Грудининъ.

2-й гильдіи купецъ Василій Ивановичъ Чудовъ.

Посредникъ размежеванія, отставной Флота Капитанъ-Лейтенантъ Анемподистъ Семеновичъ Абрютинъ, Ордена Св. Станислава 3-й ст. Кавалеръ.

ПОПЕЧИТЕЛИ ХЛѢБНЫХЪ ЗАПАСНЫХЪ МАГАЗИНОВЪ:

Коллежскій Регистраторъ Сергѣй Петровичъ Тулубьевъ.

Отставной Поручикъ Федоръ Николаевичъ Дубровинъ.

Городническое Правленіе.

Городничій, состоящій по Кавалеріи Маіоръ Левъ Кондратьевичъ Шульгинъ, имѣетъ знакъ безпорочной службы отличія за XX лѣтъ.

Письмоводитель, 3-го разряда Григорій Ивановичъ Горшъ.

Уѣздная Дорожная Комиссія.

Предсѣдатель, Уѣздный Предводитель Дворянства, см. выше.

ЧЛЕНЫ:

Городничій, см. выше.

Окружный Начальникъ Государственныхъ Имуществъ, см. ниже.

Исправникъ, см. ниже.

Уѣздный Землемѣръ, см. ниже.

Городской Голова, см. ниже.

Уѣздное Отдѣльное о Земскихъ повинностяхъ Присутствіе.

Предсѣдатель, Уѣздный Предводитель Дворянства, см. выше.

ЧЛЕНЫ:

Городничій, см. выше.

Окружный Начальникъ Государственныхъ Имуществъ, см. ниже.

Исправникъ, см. ниже.

Уѣздный Комитетъ Общественнаго Здравія.

Предсѣдатель, Уѣздный Предводитель Дворянства, см. выше.

ЧЛЕНЫ:

Городничій, см. выше.

Окружный Начальникъ Государственныхъ Имуществъ, см. ниже.

Исправникъ, см. ниже.

Уѣздный Врачъ, см. ниже.

Преображенской церкви Священникъ Григорій Князевъ.

Городской Голова, см. ниже.

Уѣздный Советъ Городской Больницы.

Предсѣдатель, Уѣздный Предводитель Дворянства, см. выше.

ЧЛЕНЫ:

Начальникъ уѣздной Инвалидной Команды, см. ниже.

Городничій, см. выше,

Городовой Врачъ, см. ниже.

Городской Голова, см. ниже.

Городская Больница.

Смотритель, Губернскій Секретарь Василій Васильевичъ
Рудаковъ.

Врачъ, Коллежскій Ассесоръ Александръ Львовичъ Фурхтъ,
см. ниже.

Письмоводитель, — вакансія.

Уѣздный Судъ.

Судья, отставной Капитанъ Иванъ Алексѣевичъ Арбузовъ, Ордена Св. Анны 3-й ст. Кавалеръ, имѣеть знакъ отличія безпорочной службы за XX лѣтъ.

ДВОРЯНСКІЕ ЗАСѢДАТЕЛИ:

Отставной Артиллеріи Поручикъ Петръ Сергѣевичъ Тулубьевъ.

Коллежскій Регистраторъ Иванъ Александровичъ Непенинъ

Секретарь, Губернскій Секретарь Павелъ Михайловичъ Князевъ.

Вѣтскій Судъ.

Исправникъ, отставной Штабсъ-Ротмистръ Андрей Петровичъ Непенинъ.

Непремѣнный Засѣдатель, отставной Штабсъ-Капитанъ Николай Петровичъ Кудрявцевъ, имѣеть знакъ отличія безпорочной службы за XV лѣтъ.

СТАНОВЫЕ ПРИСТАВА:

1-го стана, Коллежскій Секретарь Александръ Ефимовичъ Поповъ.

2-го стана, Коллежскій Регистраторъ Платонъ Васильевичъ Пущинъ

3-го стана, Коллежскій Секретарь Василій Александровичъ Шатиловъ, Ордена Св. Станислава 3 й ст. Кавалеръ.

Засѣдатель по акцизно-откупной части, Коллежскій Секретарь Никандръ Александровичъ Шатиловъ.

Секретарь, Коллежскій Секретарь Никаноръ Павловичъ Горбуновъ.

Окружное Управление Государственных Имуществъ.

Окружный Начальникъ Великолуцкаго, Торопецкаго и
Холмскаго уѣздовъ, Поручикъ Сведерусъ. (испр. долж.)

ПОМОЩНИКИ ЕГО:

Коллежскій Секретарь Семень Францовичъ Станскій.

Коллежскій Секретарь Казиміръ Осиповичъ Володкевичъ.

Лѣсничій, Губернскій Секретарь Евгеній Ѳедоровичъ Иловай-
скій. (исправ. долж.)

Младшій Врачъ Округа, Докторъ Медицины Карль Ѳедора-
вичъ Шведе.

Исъямоводитель, Титулярный Совѣтникъ Иванъ Терентье-
вичъ Алексѣевъ.

Уѣздный Стряпчій, Коллежскій Секретарь Гавріиль Нико-
лаевичъ Вавиловъ.

Уѣздный Казначей, Коллежскій Ассесоръ Иванъ Фелиціано-
вичъ Саковичъ, имѣеть знакъ отличія безпорочной службы за XV л.

Уѣздный Землемѣръ, Коллежскій Секретарь Дмитрій Василь-
евичъ Муравьевъ.

Городовой Врачъ, Лекаръ, Коллежскій Ассесоръ Александръ
Львовичъ Фурхтъ.

Уѣздный Врачъ, Лекаръ, Коллежскій Ассесоръ Антонъ
Антоновичъ Якубовскій.

Уѣздный Почтмейстеръ, Надборный Совѣтникъ Антонъ
Викентьевичъ Гостинскій, имѣеть знакъ отличія безпорочной служ-
бы за XX лѣтъ.

Помощникъ его, Коллежскій Регистраторъ Андрей Яковле-
вичъ Кржевицкій.

Почетный Смотритель Училищъ, отставной Флота Капи-
танъ-Лейтенантъ Александръ Александровичъ Корсаковъ, • Ордена
Св. Анны 3-й ст. Кавалеръ.

Штатный Смотритель, Титулярный Совѣтникъ Иванъ Андреевичъ Яковлевъ.

Винный Приставъ, Коллежскій Ассесоръ Михаилъ Гавриловичъ Лучаниновъ, имѣеть знакъ отличія безпорочной службы за XV лѣтъ.

Соляной Приставъ, Титулярный Совѣтникъ Дмитрій Петровичъ Райковъ, (испр. долж.)

Городская Дума.

Городской Голова, 2-й гильдіи купецъ Павелъ Семеновичъ Ефремовъ.

ГЛАСНЫЕ:

Отъ купечества, 3-й гильдіи купеческій сынъ Василій Александровичъ Соловьевъ.

3-й гильдіи купецъ Константинъ Савельевъ.

3-й гильдіи купеческій сынъ Михаилъ Ивановичъ Пошиваловъ.

Отъ мѣщанства, мѣщанинъ Андрей Афанасьевичъ Кохоновъ.

Мѣщанинъ Илья Степановичъ Кузнецовъ.

Письмоводитель Губернскій Секретарь Павелъ Павловичъ Павловъ, (испр. долж.)

Городовой Магистратъ.

БУРГОМИСТРЫ:

3-й гильдіи купецъ Иванъ Николаевичъ Потылицынъ.

3-й гильдіи купецъ Николай Филиповичъ Боженовъ.

РАТМАНЫ:

2-й гильдіи купецъ Федоръ Ивановичъ Чудовъ.

3-й гильдіи купецъ Лука Ивановичъ Разговоровъ.

3-й гильдіи купецъ Матвѣй Павловичъ Сафоновъ.

3-й гильдіи купецъ Николай Михайловичъ Дворниковъ.

Секретарь, Коллежскій Секретарь Онуфрій Михайловичъ Бобашинскій.

І. ПОРОТЕНЬ.

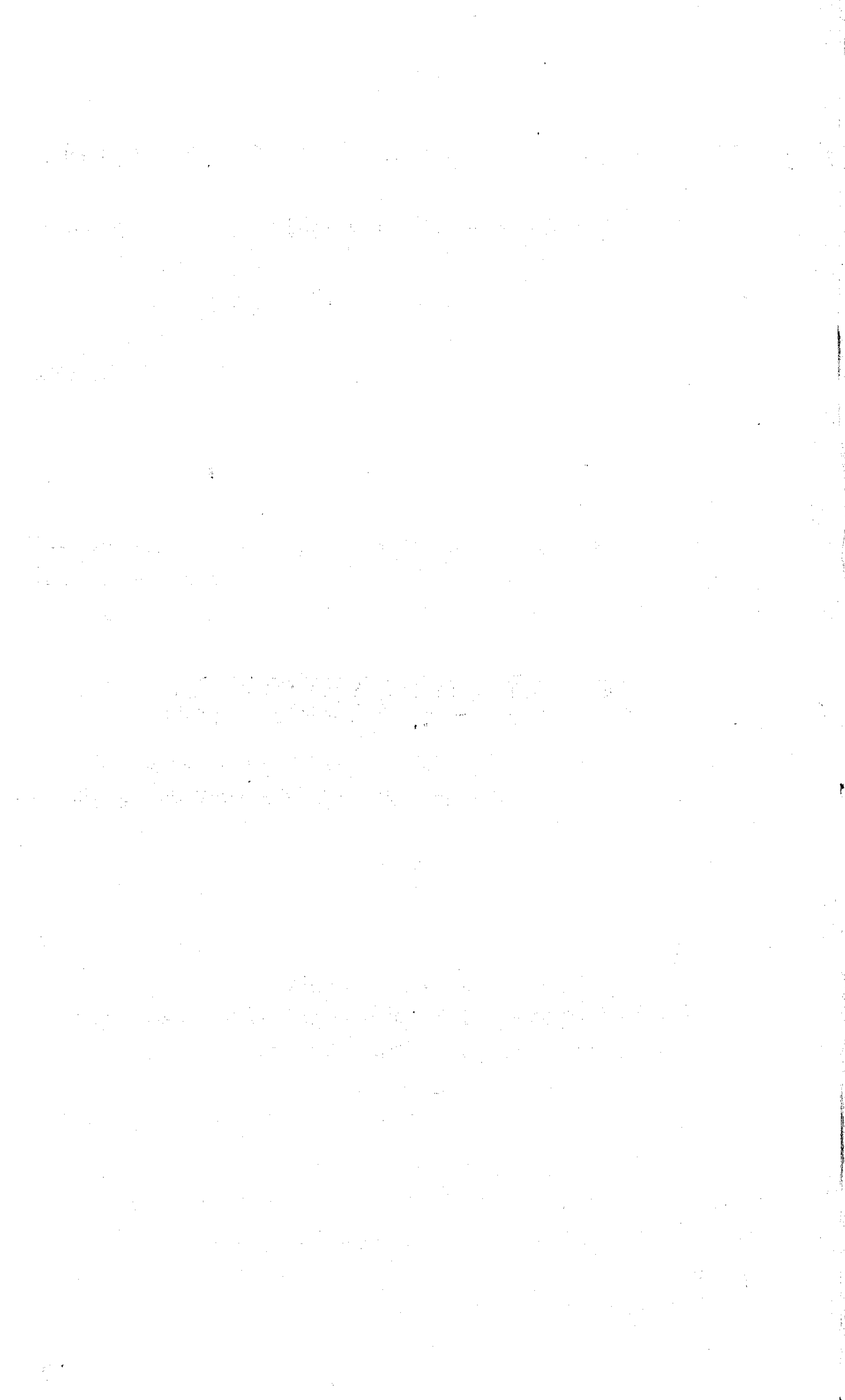

Уѣздный Предводитель Дворянства.

Отставной Гвардіи Корнетъ Александръ Осиповичъ Поджіо.

Дворянская Опека.

Предсѣдатель, Уѣздный Предводитель Дворянства, см. выше.

ЧЛЕНЫ:

Уѣздный Судья и Гг. Дворянскіе Засѣдатели Уѣзднаго Суда, см. ниже.

Письмоводитель, Титулярный Совѣтникъ Александръ Семеновичъ Филоновъ, имѣетъ знакъ отличія безпорочной службы за XV лѣтъ.

Отдѣленіе Попечительнаго Комитета о Тюрьмахъ.

Предсѣдательствующій, Уѣздный Предводитель Дворянства, см. выше.

ДИРЕКТОРЫ:

Уѣздный Судья, см. ниже.

Окружный Начальникъ Государственныхъ Имуществъ, см. ниже.

Земскій Исправникъ, см. ниже.

Непремѣнный Засѣдатель Земскаго Суда, см. ниже.

Городовой Врачъ, см. ниже.

Отставной Гвардіи Полковникъ Федоръ Аркадьевичъ Нелидовъ.

Отставной Гвардіи Полковникъ Князь Константинъ Яковлевичъ Шаховской, Орденовъ: Св. Анны 2-й ст. съ мечами, Св. Станислава 2-й ст. съ мечами и Св. Владиміра 4-й ст. съ мечами Кавалеръ.

Городской Голова, см. ниже.

Посредникъ Размежеванія, отставной Подпоручикъ Петръ Петровичъ Тулубьевъ.

ПОПЕЧИТЕЛИ ХЛѢБНЫХЪ ЗАПАСНЫХЪ МАГАЗИНОВЪ:

Коллежскій Ассесоръ Антонъ Матвѣевичъ Дорошкевичъ, Орденовъ: Св. Станислава 3-й ст. и Св. Владиміра 4-й ст. Кава-леръ, имѣеть знакъ отличія безпорочной службы за XXX лѣтъ.

Дворянинъ Алексѣй Ивановичъ Богдановичъ.

Городническое Правленіе.

Городничій, отставной Поручикъ Григорій Николаевичъ Энгельгардтъ.

Письмоводитель, Губернскій Секретарь Александръ Михайловичъ Григорьевъ.

Уѣздная Дорожная Комиссія.

Предсѣдатель, Уѣздный Предводитель Дворянства, см. выше.

ЧЛЕНЫ:

Городничій, см. выше.

Окружный Начальникъ Государственныхъ Имуществъ, см. ниже.

Исправникъ, см. ниже.

Уѣздный Землемѣръ, см. ниже.

Городской Голова, см. ниже.

Уѣздное Опдѣльное о Земскихъ Повинностяхъ Присутствіе.

Предсѣдатель, Уѣздный Предводитель Дворянства, см. выше.

ЧЛЕНЫ:

Городничій, см. выше.

Окружный Начальникъ Государственныхъ Имуществъ, см. выше.

Исправникъ, см. ниже.

Уѣздный Комитетъ Общественнаго Здравіа.

Предсѣдатель, Уѣздный Предводитель Дворянства, см. выше.

ЧЛЕНЫ:

Городничій, см. выше.

Окружный Начальникъ Государственныхъ Имуществъ, см. ниже.

Исправникъ, см. ниже.

Уѣздный Врачъ, см. ниже.

Благовѣщенской церкви Священникъ Петръ Метлинскій.

Городской Голова, см. ниже.

Уѣздный Советъ Городской Больницы.

Предсѣдатель, Уѣздный Предводитель Дворянства, см. выше.

ЧЛЕНЫ:

Начальникъ уѣздной Инвалидной Команды, см. ниже.

Городничій, см. выше.

Городовой Врачъ, см. ниже.

Городской Голова, см. ниже.

Городская Больница.

Смотритель, отставной Полковникъ Николай Петровичъ Коптевъ, Орденовъ: Св. Анны 3-й ст. и Св. Владиміра 4-й ст. Кавалеръ, (исправ. долж.)

Врачъ, Лекаръ, Коллежскій Ассесоръ Платонъ Андреевичъ Ламберти, см. ниже.

Письмоводитель, Коллежскій Регистраторъ Юрій Антоновичъ Запасникъ.

Уѣздный Судъ.

Судья, Надворный Совѣтникъ Яковъ Николаевичъ Сушковъ, Орденовъ: Св. Анны 3-й ст. съ мечами и 4-й ст. съ надписью за храбрость Кавалеръ, имѣеть Польскій знакъ отличія за военное достоинство 4-й ст., серебряную медаль за взятіе Варшавы и знакъ отличія безпорочной службы за XX лѣтъ.

ДВОРЯНСКІЕ ЗАСѢДАТЕЛИ:

Губернскій Секретарь Дмитрій Васильевичъ Языковъ.

Коллежскій Секретарь Петръ Исаевичъ Колышевскій.

Секретарь, Коллежскій Секретарь Иванъ Петровичъ Жеребцовъ.

Вѣтскій Судъ.

Исправникъ, Коллежскій Секретарь Александръ Васильевичъ Кутузовъ.

Непремѣнный Засѣдатель, Губернскій Секретарь Николай Павловичъ Болотниковъ.

СТАНОВЫЕ ПРИСТАВА:

1-го стана, Губернскій Секретарь Дмитрій Евдокимовичъ Давиловъ, (исправ. долж.)

2-го стана, Титулярный Совѣтникъ Филиппъ Изосимовичъ Гнѣвковскій, (исправ. долж.)

Засѣдатель по акцизно-откупной части, Коллежскій Секретарь Николай Григорьевичъ Лисенковъ.

Секретарь, Коллежскій Секретарь Александръ Абрамовичъ Клюквинъ.

Уѣздный Стряпчий, Титулярный Совѣтникъ Николай Александровичъ Соболевскій, имѣеть знакъ отличія безпорочной службы за XV лѣтъ.

Уездный Казначей, Коллежскій Секретарь Яковъ Акимовичъ Ивановъ.

Уездный Землемръ, Коллежскій Регистраторъ Алексѣй Кузьмичъ Піотровскій.

Городовой Врачъ, Лекаръ, Коллежскій Ассесоръ Платонъ Андреевичъ Ламберти.

Уездный Врачъ, Докторъ Медицины Потѣхинъ.

Уездный Почтмейстеръ, Надворный Совѣтникъ Станиславъ Валеріановичъ Пчицкій, Орденовъ: Св. Станислава 3-й ст. и Св. Владиміра 4-й ст. Кавалеръ, имѣеть знакъ отличія безпорочной службы за XXX лѣтъ.

Помощникъ его, Коллежскій Регистраторъ Родіонъ Игнатьевичъ Ольшевскій.

Штатный Смотритель, Коллежскій Ассесоръ Николай Ѳедоровичъ Ѳедоровъ.

Винный Приставъ, Коллежскій Ассесоръ Яковъ Ивановичъ Давыдовъ.

Соляной Приставъ, Губернскій Секретарь Евграфъ Ѳедоровичъ Азарьевъ.

Городская Дума.

Городской Голова, 2-й гильдіи купеческій сынъ Иванъ Васильевичъ Бѣляниновъ.

ГЛАСНЫЕ ОТЪ КУПЕЧЕСТВА:

3-й гильдіи купецъ Василій Дмитріевичъ Рудинъ.

3-й гильдіи купецъ Иванъ Ивановичъ Карзовъ.

ГЛАСНЫЕ ОТЪ МѢЩАНСТВА:

Мѣщане: Андрей Андреевичъ Митрохинъ.

Павель Васильевичъ Михеевъ.

Илья Ильичъ Полетовъ.

Письмоводитель, 3-го разряда Николай Львовичъ Яковлевъ.

Городовой Магистратъ.

БУРГОМИСТРЫ:

3-й гильдіи купеческій сынъ Василій Андреевичъ Рудинъ.
Почетный Гражданинъ, 3-й гильдіи купецъ Петръ Петровичъ
Сачневъ.

РАТМАНЫ:

2-й гильдіи купеческій внукъ Петръ Николаевичъ Вязмитиновъ.
3-й гильдіи купеческій братъ Николай Кириловичъ Акончини-
ковъ.

3-й гильдіи купецъ Иванъ Михайловичъ Сачневъ.

3-й гильдіи купеческій сынъ Иванъ Васильевичъ Оокинъ.
Секретарь, Коллежскій Регистраторъ Владиславъ Станиславо-
вичъ Пчидкій.



F. KONIG.

Уѣздный Предводитель Дворянства.

Коллежскій Совѣтникъ Василій Васильевичъ Голенищевъ-Кутузовъ.

Дворянская Опека.

Предсѣдатель, Уѣздный Предводитель Дворянства, см. выше,

ЧЛЕНЫ:

Уѣздный Судья и Гг. Дворянскіе Засѣдатели Уѣзднаго Суда, см. ниже.

Протоколистъ, Губернскій Секретарь Иванъ Михайловичъ Драгоцѣнный.

Отдѣленіе Попечительнаго Комитета о Тюремнѣхъ.

Предсѣдательствующій, Уѣздный Предводитель Дворянства, см. выше.

ДИРЕКТОРЫ:

Дѣйствительный Статскій Совѣтникъ Акимъ Афанасьевичъ Войнакуринскій.

Уѣздный Судья, см. ниже.

Коллежскій Ассесоръ Степанъ Кузьмичъ Ущинъ.

Отставной Поручикъ Викторъ Григорьевичъ Калитинъ.

Дворянинъ Тимофей Ивановичъ Закржевскій.

Городской Голова, см. ниже.

Посредникъ размежеванія, отставной Флота Капитанъ-Лейтенантъ Анемподистъ Семеновичъ Абрютинъ, Ордена Св. Станислава 3-й ст. Кавалеръ.

Попечитель хлѣбныхъ запасныхъ магазиновъ, дворянинъ Степанъ Васильевичъ Назимовъ.

Городническое Правленіе.

Городничій, отставной Флота-Лейтенантъ Александръ Егоровичъ Развозовъ.

Помощникъ Городничаго, Губернскій Секретарь Семень Михайловичъ Бобашицкій, имѣеть знакъ отличія безпорочной службы за XV лѣтъ.

Письмоводитель, Коллежскій Секретарь Федоръ Борисовичъ Найденовъ, (въ должности.)

Уѣздная Дорожная Комиссія.

Предсѣдатель, Уѣздный Предводитель Дворянства, см. выше.

ЧЛЕНЫ:

Городничій, см. выше.

Окружный Начальникъ Государственныхъ Имуществъ, см. ниже, Исправникъ, см. ниже.

Уѣздный Землемѣръ, см. ниже.

Городской Голова, см. ниже.

Уѣздное Ошдльное о Земскихъ повинностяхъ Присутствіе.

Предсѣдатель, Уѣздный Предводитель Дворянства, см. выше.

ЧЛЕНЫ:

Городничій, см. выше.

Окружный Начальникъ Государственныхъ Имуществъ, см. ниже.

Исправникъ, см. ниже.

Уѣздный Комитетъ Общественнаго Здравіа.

Предсѣдатель, Уѣздный Предводитель Дворянства, см. выше.

ЧЛЕНЫ:

Городничій, см. выше.

Окружный Начальникъ Государственныхъ Имуществъ, см. ниже.

Исправникъ, см. ниже.

Уѣздный Врачъ, см. ниже.

Богоявленской церкви Священникъ Павелъ Алмазовъ.

Городской Голова, см. ниже.

Уѣздный Совѣтъ Городской Больницы.

Предсѣдатель, Уѣздный Предводитель Дворянства, см. выше.

ЧЛЕНЫ:

Начальникъ Уѣздной Инвалидной Команды, см. ниже.

Городничій, см. выше.

Городской Голова, см. ниже.

Городская Больница.

Смотритель, Титулярный Совѣтникъ Константинъ Ивановичъ Подчекаевъ, имѣеть знакъ отличія безпорочной службы за XV лѣтъ.

Врачъ, Лекаръ, Коллежскій Ассесоръ Алексѣй Яковлевичъ Яковлевъ, см. ниже.

Письмоводитель, — вакансія.

Уѣздный Судъ.

Судья, отставной Полковникъ Егоръ Егоровичъ Грень 2-й, Орденовъ: Св. Анны 2 ст., Св. Георгія 4 класса и Св. Владиміра 4 степені съ бантомъ, Кавалеръ, имѣеть серебряную медаль и

Польскій знакъ отличія за военное достоинство 3 степени, золотую полусаблю съ надписью за храбрость и знакъ отличія безпорочной службы за XXV лѣтъ.

ДВОРЯНСКІЕ ЗАСѢДАТЕЛИ:

Коллежскій Регистраторъ Иванъ Васильевичъ Грузиновъ.

Губернскій Секретарь Александръ Андреевичъ Ермаковъ.

Секретарь, Губернскій Секретарь Семенъ Антоновичъ Вологовскій, (въ должности.)

Земскій Судъ.

Исправникъ, Коллежскій Секретарь Алексѣй Ивановичъ Подчертковъ.

Непреклонный Засѣдатель, чиновникъ 12 класса Константинъ Григорьевичъ Калитинъ.

СТАНОВЫЕ ПРИСТАВА:

1-го стана, Коллежскій Секретарь Николай Егоровичъ Глазовъ.

2-го стана, Губернскій Секретарь Константинъ Ивановичъ Пантелѣевъ.

Секретарь, Коллежскій Ассесоръ Федоръ Федотьевичъ Милевскій, имѣетъ знакъ отличія безпорочной службы за XV лѣтъ.

Уездный Стряпчий, Коллежскій Ассесоръ Петръ Алексѣевичъ Шалфѣевъ.

Уездный Казначей, Коллежскій Ассесоръ Михайль Леонтьевичъ Якушевъ.

Уездный Землемѣръ, Коллежскій Регистраторъ Осипъ Яковлевичъ Турковскій.

Городовой Врачъ, — вакансія.

Уездный Врачъ, Лекарь, Коллежскій Ассесоръ Алексѣй Яковлевичъ Яковлевъ.

Уъздный Почтмейстеръ, Коллежскій Ассесоръ Андрей Кузьмичъ Ермаковъ, имѣеть знакъ отличія безпорочной службы за XXV лѣтъ.

Льсничій, Подпоручикъ Василій Александровичъ Пушинъ.

Почетный Смотритель Училищъ, Губернскій Секретарь Никандръ Ивановичъ Карамолинъ.

Штатный Смотритель, Коллежскій Ассесоръ Захаръ Степановичъ Вараксинъ, имѣеть знакъ отличія безпорочной службы за XV лѣтъ.

Винный Приставъ, Коллежскій Ассесоръ Степанъ Кузьмичъ Ущинъ, имѣеть знакъ отличія безпорочной службы за XXX лѣтъ.

Соляной Приставъ, Коллежскій Регистраторъ Николай Степановичъ Ущинъ.

Городская Дума.

Городской Голова, Потомственный Почетный Гражданинъ, 2-й гильдіи купеческій сынъ Иванъ Михайловичъ Бобарыкинъ, имѣеть золотую медаль на Анненской лентѣ.

ГЛАСНЫЕ:

3-й гильдіи купецъ Василій Ивановичъ Павловъ.

3-й гильдіи купецъ Петръ Савельевичъ Челпановъ.

3-й гильдіи купецъ Иванъ Андреевичъ Захаровъ.

Мѣщанинъ Иванъ Трофимовичъ Харинскій.

Письмоводитель, Губернскій Секретарь Михаилъ Ильичъ Лялинъ.

Городовой Магистратъ.

БУРГОМИСТРЫ:

3-й гильдіи купеческій сынъ Иванъ Александровичъ Павловъ.

3-й гильдіи купецъ Егоръ Матвѣевичъ Захаровъ.

РАТМАНЫ:

3-й гильдіи купецъ Федоръ Игнатьевичъ Томилинь.

3-й гильдіи купеческій сынъ Иванъ Ивановичъ Томилинь.

3-й гильдіи купецъ Иванъ Петровичъ Кукинъ.

Секретарь, Титулярный Совѣтникъ Петръ Александровичъ
Флоринскій.



I. ПЕРХОВЪ.

Уѣздный Предводитель Дворянства.

Статскій Совѣтникъ Александръ Николаевичъ Бороздинъ, Орденовъ: Св. Анны 2-й и 4-й ст. съ мечами надъ Орденомъ, Св. Станислава 2-й ст. и Св. Владимира 4-й ст. Кавалеръ, имѣетъ серебряную медаль за взятіе г. Варшавы, польскій знакъ военнаго достоинства 4-й ст. и знакъ отл. без. службы за XX лѣтъ.

Дворянская Опека.

Предсѣдатель, Уѣздный Предводитель Дворянства, см. выше.

ЧЛЕНЫ:

Уѣздный Судья и Гг. Дворянскіе Засѣдатели Уѣзднаго Суда, см. ниже.

Протоколистъ, канцелярскій служитель 2-го разряда Николай Степановичъ Векшинскій.

Отдѣленіе Попечительнаго Комитета о Тюремнѣхъ.

Предсѣдательствующій, Уѣздный Предводитель Дворянства, см. выше.

ДИРЕКТОРЫ:

Троицкаго Собора Протоіерей Дмитрій Верещагинъ.

Уѣздный Судья, см. ниже.

Уѣздный Стряпчій, см. ниже.

Земскій Исправникъ см. ниже.

Камергеръ Двора Его Императорскаго Величества, Тайный Совѣтникъ Князь Михайлъ Александровичъ Дундуковъ-Корсаковъ.

Служащій въ Собственной Его Императорскаго Величества Канцеляріи, Надворный Совѣтникъ Николай Николаевичъ Аничковъ.

Отставной Генераль-Маіоръ Александръ Петровичъ Бибииковъ.
Отставной Штабсъ-Ротмистръ Николай Николаевичъ Пантелеевъ

Титулярный Совѣтникъ Николай Васильевичъ Сергѣевскій.

Городской Голова, см. ниже.

Посредникъ размежеванія, отставной Подполковникъ Александръ Егоровичъ Родоичинъ, Ордена Св. Анны 4-й ст. Кавалеръ, имѣеть золотую шпагу съ надписью за храбрость и установленную въ память 1812 года серебряную медаль.

ПОПЕЧИТЕЛИ ХЛѢБНЫХЪ ЗАПАСНЫХЪ МАГАЗИНОВЪ:

Титулярный Совѣтникъ Игнатій Ивановичъ Новицкій.

Титулярный Совѣтникъ Павелъ Васильевичъ Елагинъ.

Губернскій Секретарь Петръ Платоновичъ Толбугинъ.

Городническое Правленіе.

Городничій, Поручикъ Константинъ Павловичъ Величковскій, Орденовъ: Св. Владиміра 4-й ст. съ бантомъ и Св. Анны 3-й ст. съ бантомъ Кавалеръ, (въ должности.)

Письмоводитель, Коллежскій Регистраторъ Николай Александровичъ Харловъ, (въ должности.)

Уѣздная Дорожная Комиссія.

Предсѣдатель, Уѣздный Предводитель Дворянства, см. выше.

ЧЛЕНЫ:

Городничій, см. выше.

Окружный Начальникъ Государственныхъ Имуществъ, см. ниже.

Исправникъ, см. ниже.

Уѣздный Землемѣръ, см. ниже.

Городской Голова, см. ниже.

Уѣздное Отдѣльное о Земскихъ Товариществахъ Присутствіе.

Предсѣдатель, Уѣздный Предводитель Дворянства, см. выше.

ЧЛЕНЫ:

Городничій, см. выше.

Окружный Начальникъ Государственныхъ Имуществъ, см. ниже.

Исправникъ, см. ниже.

Уѣздный Комитетъ Общественнаго Здравія.

Предсѣдатель, Уѣздный Предводитель Дворянства, см. выше.

ЧЛЕНЫ:

Городничій, см. выше.

Окружный Начальникъ Государственныхъ Имуществъ, см. ниже.

Исправникъ, см. ниже.

Уѣздный Врачъ, см. ниже.

Соборной церкви Священникъ Іоаннъ Знаменскій.

Городской Голова, см. ниже.

Уѣздный Советъ Городской Больницы.

Предсѣдатель, Уѣздный Предводитель Дворянства, см. выше.

ЧЛЕНЫ:

Начальникъ Уѣздной Инвалидной Команды, см. ниже.

Городничій, см. выше.

Городской Врачъ, см. ниже.

Городской Голова, см. ниже.

Городская Больница.

Смотритель, Губернскій Секретарь Семень Алексѣевичъ Соколовъ.

Врачъ, Коллежскій Ассесоръ Карль Ивановичъ Германъ.

Письмоводитель, — вакансія.

Уездный Судъ.

Судья, отставной Маіоръ Петръ Петровичъ Квашнинъ-Самаринъ, Ордена Св. Станислава 3-й ст. Кавалеръ, имѣеть знакъ отличія за военное достоинство 4-й степени.

ДВОРЯНСКІЕ ЗАСѢДАТЕЛИ:

Коллежскій Ассесоръ Степанъ Дмитриевичъ Васильевъ, имѣеть знакъ отличія безпорочной службы за XV лѣтъ.

Отставной Гвардіи Поручикъ Евгеній Никандровичъ Офросимовъ.

Секретарь, Титулярный Совѣтникъ Николай Ильичъ Мочалинъ, имѣеть знакъ отличія безпорочной службы за XX лѣтъ.

Земскій Судъ.

Исправникъ, отставной Подпоручикъ Матвѣй Ефимовичъ Володимеровъ.

Непремѣнный Засѣдатель, отставной Флота Лейтенантъ Михаилъ Александровичъ Забѣлинъ.

Становья Пристава: 1-го стана, Коллежскій Регистраторъ Владиміръ Ивановичъ Заклинскій.

2-го стана, Губернскій Секретарь Александръ Карловичъ Гринцвейнъ.

3-го стана, Титулярный Совѣтникъ Павелъ Семеновичъ Зацепинскій.

Секретарь, Титулярный Совѣтникъ Алексѣй Егоровичъ Кухаревъ.

Уѣздный Стряпчий, Коллежскій Секретарь Викторъ Игнатьевичъ Малаховскій.

Уѣздный Казначей, Коллежскій Ассесоръ Михаилъ Николаевичъ Владимірскій, имѣеть зн. отл. безпор. службы за XV л.

Уѣздный Землемѣръ, — вакансія.

Городовой Врачъ, Лекаръ, Александръ Карловичъ Шульцъ.

Уѣздный Врачъ, Лекаръ, Коллежскій Ассесоръ Карлъ Ивановичъ Германъ.

Лѣсничій, Подпоручикъ Александръ Васильевичъ Ждановъ.

Уѣздный Почтмейстеръ, Титулярный Совѣтникъ Антонъ Ивановичъ Филиповичъ.

Помощникъ его, Коллежскій Секретарь Петръ Семеновичъ Коньковъ.

Почетный Смотритель Училищъ, Коллежскій Регистраторъ Александръ Александровичъ Кругликовъ.

Штатный Смотритель, Коллежскій Ассесоръ Василій Осиповичъ Битный-Шляхта, имѣеть знакъ отличія безпорочной службы за XV лѣтъ.

Винный Приставъ, Губернскій Секретарь Гаспаръ Викентьевичъ Жицкій.

Соляной Приставъ, 3-й гильдіи купецъ Дмитрій Филиповичъ Кудрявцевъ.

Городская Дума.

Городской Голова, 2-й гильдіи купеческій сынъ Петръ Ивановичъ Ардамацкій, имѣеть серебряную медаль на Станиславской лентѣ.

Гласные отъ купечества, 3-й гильдіи купецъ Панфилъ Лазаревичъ Лазаревъ.

Мѣщанинъ Михайлъ Павловичъ Кибиревъ.

Мѣщанинъ Степанъ Дементьевичъ Калашниковъ.

Мѣщанинъ Алексѣй Тихоновичъ Оадеевъ.

Письмоводитель, Коллежскій Регистраторъ Николай Алексѣевичъ Ивановъ.

Городовой Магистратъ.

БУРГОМИСТРЫ:

3-й гильдіи купецъ Михайлъ Платоновичъ Поляковъ.

Мѣщанинъ Михайлъ Ларионовичъ Фуфаевъ.

РАТМАНЫ:

Мѣщанинъ Иванъ Никифоровичъ Брюхановъ.

Мѣщанинъ Петръ Дмитріевичъ Закураевъ.

3-й гильдіи купеческій сынъ Павелъ Семеновичъ Луневъ.

Мѣщанинъ Иванъ Тимофеевичъ Тихомировъ.

Секретарь, Титулярный Совѣтникъ Петръ Станиславовичъ Завадскій.



ПОСАДЪ СОЛЪЦЫ.



ПОСАДЪ СЮЛЬЦЫ.

Полція.

Полцмейстеръ, отставной Поручикъ Іозефатъ Станиславовичъ Концевичъ, Ордена Св. Владимира 4-й ст. съ мечами надъ орденамъ Кавалеръ, имѣеть знакъ отличія военнаго Ордена Св. Георгія подъ № 77,248.

Письмоводитель, Губернскій Секретарь Гавріилъ Матвѣевичъ Павловъ, (испр. долж.)

Посадскій Голова, 3-й гильдіи купецъ Иванъ Ивановичъ Поцковъ 1-й.

ГЛАСНЫЕ:

Отъ купечества, 3-й гильдіи купецъ Степанъ Бѣднягинъ.
Мѣщанинъ Петръ Обѣчайкинъ.

Француза.

БУРГОМИСТРЫ:

3-й гильдіи купецъ Алексѣй Дмитриевичъ Уляшихинъ.

3-й гильдіи купецъ Василій Федоровичъ Тихановъ.

РАТМАНЫ:

2-й гильдіи купцы: Дмитрій Родіоновичъ Багровъ.

Михаилъ Даниловичъ Смирновъ.

Купеческій сынъ Потапъ Алексѣевичъ Воробьевъ.

Мѣщанинъ Александръ Давыдовичъ Тыквинъ.

Секретарь, Губернскій Секретарь Иванъ Захарьевичъ Верховинскій, (испр. долж.)

Почтмейстеръ, Титулярный Совѣтникъ Николай Викентьевичъ Маржецкій, имѣеть знакъ отличія безпорочной службы за XV лѣтъ.



ДУХОВНОЕ

ВЪДОМСТВО.

СПИСОКЪ ЛЮДЕЙ
ДУХОВНАГО ВѢДОМСТВА
ВЪ
Псковской Губерніи.

Епархіальный Преосвященный Евгеній, Архіепископъ Псковскій и Порховскій, Членъ Святѣйшаго Правительствующаго Синода, сопрічисленъ къ Орденамъ Св. Александра Невскаго, Св. Владиміра 2-й ст. и Св. Анны 1-й ст., имѣетъ алмазный Крестъ на клобукѣ.

Псковская Духовная Консисторія.

ЧЛЕНЫ:

Псковской Духовной Семинаріи Ректоръ, Магистръ Богословія, Псково-Печерскаго первокласнаго монастыря Настоятель, Архимандритъ Аполлосъ, сопрічисленъ къ Ордену Св. Анны 2-й ст., имѣетъ золотой и бронзовый Наперсные Кресты.

Спасо-Елеазарова второкласнаго монастыря Настоятель, Благочинный монастырей, Кандидатъ Богословія, Архимандритъ Порфирій, сопрічисленъ къ Ордену Св. Анны 3-й ст., имѣетъ Наперсный и бронзовый Кресты.

Каѳедрального Собора Протоіерей, Псковскаго Духовнаго Уѣзднаго училища Смотритель, Кандидатъ Богословія Михаилъ Ивановичъ Кунинскій, сопрічисленъ къ Ордену Св. Анны 2-й и 3-й ст., имѣетъ камилавку, золотой и бронзовый Наперсные Кресты.

Николаевской соусохи церкви Протоіерей Игнатій Евтихіевичъ Пикалевъ, имѣеть камилавку, золотой и бронзовый Наперсные Кресты.

Каедральнаго Собора Священникъ, Членъ Псковскаго Попечительства о бѣдныхъ Духовнаго званія, Михаилъ Федоровичъ Смирновъ, имѣеть скуфью и бронзовый Наперсный Крестъ.

Покровской отъ торга церкви Священникъ Петръ Васильевичъ Королевскій, имѣеть скуфью и бронзовый Наперсный Крестъ.

Секретарь, Надворный Совѣтникъ Михаилъ Петровичъ Стефановичъ, имѣеть знакъ отличія безпорочной службы за XV лѣтъ.

Псковская Духовная Семинарія.

НАЧАЛЬСТВУЮЩІЕ:

Ректоръ, Магистръ Богословія, Архимандритъ Аполлосъ, см. выше.

Инспекторъ, Кандидатъ Богословія, Надворный Совѣтникъ Александръ Сергѣевичъ Князевъ, имѣеть знакъ отличія безпорочной службы за XV лѣтъ.

УЧАЩІЕ:

Профессоръ Богословія, Ректоръ Семинаріи, Магистръ, Архимандритъ Аполлосъ, см. выше.

Помощникъ его, — вакансія.

Учитель церковной Исторіи, Каноническаго права и Археологіи въ высшемъ отдѣленіи и Библейской Исторіи въ среднемъ отдѣленіи, Надворный Совѣтникъ Александръ Сергѣевичъ Князевъ.

Учитель Св. Писанія и Чтенія Св. Отцевъ Греческихъ и Латинскихъ въ высшемъ отдѣленіи, Св. Писанія, Св. Герменевтики и Греческаго языка въ среднемъ отдѣленіи, Иванъ Акимовичъ Ивановскій.

Учитель Логики, Психологіи, Патристики и Латинскаго языка въ среднемъ отдѣленіи, Кандидатъ Богословія, Петръ Матвѣевичъ Сладкощѣевъ, онъ же и бібліотекаръ Псковской Семинаріи.

Учитель Словесности, Св. Писанія и Латинскаго языка въ 1-мъ классѣ низшаго отдѣленія, кандидатъ Богословія Лаврентій Васильевичъ Гурновъ.

Учитель Словесности, Св. Писанія и Латинскаго языка во 2-мъ классѣ низшаго отдѣленія, кандидатъ Богословія Иванъ Алексѣевичъ Лебединскій, онъ же Экономъ Псковской Семинаріи.

Учитель Математики въ высшемъ отдѣленіи и Физики въ среднемъ отдѣленіи, кандидатъ Богословія Адрианъ Львовичъ Абрамовичъ, онъ же и Помощникъ Инспектора.

Учитель Катихизическаго ученія, Богослужебныхъ книгъ, Всеобщей Исторіи и Греческаго языка въ высшемъ отдѣленіи, Исторіи Государства Россійскаго въ среднемъ отдѣленіи и Французскаго языка во всѣхъ отдѣленіяхъ, кандидатъ Богословія Михаилъ Семеновичъ Фалютинскій, онъ же и Помощникъ Инспектора Семинаріи.

Учитель Естественной Исторіи въ среднемъ отдѣленіи и Сельскаго Хозяйства въ среднемъ и высшемъ отдѣленіи, Священникъ Кафедральнаго Собора Михаилъ Сергѣевичъ Князевъ, имѣетъ серебряную медаль за труды и усердіе по части Агрономіи.

Учитель Нѣмецкаго языка, Надворный Совѣтникъ Богданъ Ивановичъ Целлинскій, имѣетъ знакъ отличія безпорочной службы за XV л.

Преподаватель Медицины и Врачъ Семинарской Больницы, Докторъ Медицины, Коллежскій Совѣтникъ Матвей Богдановичъ Ганеке, имѣетъ знакъ отличія безпорочной службы за XV лѣтъ.

Семинарское Правленіе.

ЧЛЕНЫ:

Ректоръ Семинаріи, см. выше.

Инспекторъ Семинаріи, см. выше.

Экономъ Семинаріи, Иванъ Алексѣевичъ Лебединскій.

Секретарь, — вакансія.

Духовныя Уѣздныя Училища.

Псковское: *Смотритель Училища*, Каѳедрального Собора Протоіерей, Михаилъ Ивановичъ Куниинскій, см. выше.

Инспекторъ, Коллежскій Ассесоръ Александръ Алексѣевичъ Албинскій, имѣеть знакъ отличія безпорочной службы за XV лѣтъ.

Великолукское: *Ректоръ училища*, Настоятель Троице-Сергіева монастыря Магистръ, Игумень, Полковникъ, имѣеть Наперсный бронзовый Крестъ.

Инспекторъ и учитель того же училища, Титулярный Совѣтникъ Андрей Яковлевичъ Протопоповъ.

Торопецкое: *Смотритель и учитель училища*, Корсунско-Богородицкаго Собора Протоіерей, кандидатъ Богословія Алексѣй Ефимовичъ Модестовъ.

Инспекторъ и учитель, Надворный Совѣтникъ Андрей Яковлевичъ Серебренниковъ, имѣеть знакъ отличія безпорочной службы за XXV лѣтъ.

Порховское: *Смотритель училища*, Протоіерей Троицкаго Собора, Кандидатъ Богословія Дмитрій Федоровичъ Верещагинъ, имѣеть камилавку и бронзовый Наперсный Крестъ.

Инспекторъ и учитель, Надворный Совѣтникъ Иванъ Александровичъ Смирновъ, имѣеть знакъ отличія безпорочной службы за XV лѣтъ.

Псковское Попечительство о Бѣдныхъ Духовнаго Званія.

Петропавловскаго Собора Протоіерей Александръ Васильевичъ Лебедевъ, имѣеть камилавку и бронзовый Наперсный крестъ.

Каѳедрального Собора ключарь и Псковоградскій Благочинный, Священникъ Іоаннъ Дмитріевичъ Василевъ, имѣеть камилавку.

Кафедральнаго Собора Священникъ Михаилъ Ѳедоровичъ Смирновъ, имѣеть скуфью и бронзовый Наперсный Крестъ.

Секретарь, Надворный Совѣтникъ Михаилъ Петровичъ Стефановичъ, имѣеть знакъ отличія безпорочной службы за XV лѣтъ.

Духовныя Правленія.

Островское: Члены: Троицкаго Собора Протоіерей Василій Іоанновичъ Красноумовъ, имѣеть камилавку и бронзовый Наперсный Крестъ.

Того же Собора Священникъ Іоаннъ Наумовичъ Флоринскій, имѣеть камилавку и бронзовый Наперсный Крестъ.

Покровской церкви Священникъ Ефремъ Матвѣевичъ Золотовъ, имѣеть бронзовый Наперсный Крестъ.

Николаевской церкви Священникъ и Благочинный Дмитрій Гавриловичъ Знаменскій, имѣеть бронзовый Наперсный Крестъ.

Великолукское: Члены: Настоятель Троице-Сергіева монастыря, Ігуменъ Полчевскъ.

Воскресенскаго Собора Протоіерей, Михаилъ Егоровичъ Тихомировъ, имѣеть камилавку и бронзовый Наперсный Крестъ.

Входоіерусалимской церкви Священникъ Григорій Іоанновичъ Кудрявцевъ, имѣеть бронзовый Наперсный Крестъ.

Вознесенскаго дѣвичьяго монастыря Священникъ Семень Ѳедоровичъ Богоявленскій, имѣеть бронзовый Наперсный Крестъ.

Порховское: Члены: Троицкаго Собора Протоіерей Дмитрій Ѳедоровичъ Верещагинъ, имѣеть камилавку и бронзовый Наперсный Крестъ.

Спасопреображенской церкви благочинный Іоаннъ Васильевичъ Дружининъ, имѣеть скуфью и бронзовый Наперсный Крестъ.

Троицкаго Собора Священникъ Іоаннъ Знаменскій, имѣеть скуфью и бронзовый Наперсный Крестъ.

Настоятели, Настоятельницы Монастырей.

Псковоградскаго Иоанно-Предтеческаго дѣвичьяго монастыря Настоятельница, Игуменья Ангелина.

Псковоградскаго Старовознесенскаго дѣвичьяго монастыря Настоятельница, Игуменья Агнія, имѣеть Наперсный Крестъ.

Псковскаго Мирожскаго мужскаго монастыря управляющій, Игуменъ Анатолій, имѣеть золотой и бронзовый Наперсные Кресты.

Въ Псковскомъ уѣздѣ: Спасо-Елеазаровскаго мужскаго монастыря Настоятель, Архимандритъ Порфирій, см. выше.

Иоанно-Богословскаго Крыпецкаго мужскаго монастыря Настоятель, Игуменъ Анатолій, см. выше.

Въ пригородъ Печерахъ: Псково-Печерскаго первокласснаго мужскаго монастыря Настоятель, Архимандритъ Аполлосъ, см. выше.

Въ Опочецкомъ уѣздѣ: Святогорскаго третьекласснаго мужскаго монастыря Настоятель, Иеромонахъ Гавриилъ, имѣеть золотой и бронзовый Наперсные Кресты.

Въ Великихъ Лукахъ: Троице-Сергіева третьекласснаго мужскаго монастыря Настоятель, Игуменъ Полубектъ, см. выше.

Вознесенскаго дѣвичьяго монастыря Настоятельница, монахиня Палладія.

Въ Порховскомъ уѣздѣ: Свято-Благовѣщенской заштатной Никандровой пустыни Настоятель, Игуменъ Игнатій, имѣеть золотой и бронзовый Наперсные Кресты.

Въ Торопцѣ: Небина мужскаго третьекласснаго монастыря Настоятель, Игуменъ Макарій, имѣеть бронзовый Наперсный Крестъ.

Настоятель Псковской Римско-Католической церкви и Капеллянь Внутренней Стражи по Псковской Губерніи, Священникъ Юстинъ Витковскій, имѣеть золотой и бронзовый Наперсные Кресты.



В О Е Н Н О Е

В Ъ Д О М С Т В О .

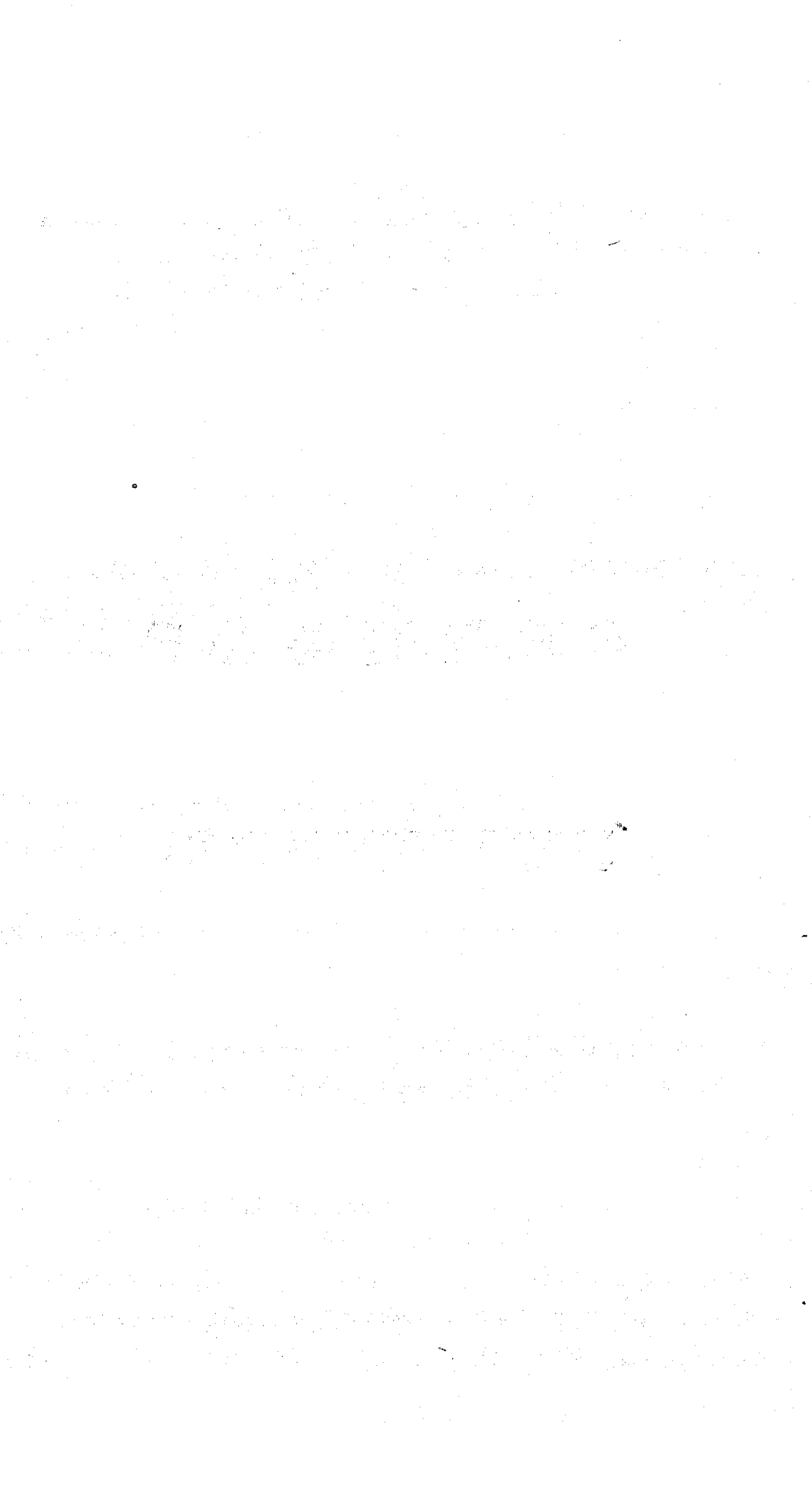

СММСОКЪ ЧМНАМЪ

ВОЕННАГО ВЪДОМСТВА

ВЪ

Тсковской Губерніи.

Штабъ-Офицеръ Корпуса Жандармовъ.

Подполковникъ Дмитрій Матвѣевичъ Ходкевичъ, имѣеть знакъ отличія безпорочной службы за XV лѣтъ.

ПРИ НЕМЪ:

Адъютантъ, Штабъ-Капитанъ Иванъ Егоровичъ Зубчаниновъ.

Начальникъ Жандармской Команды, Подполковникъ Александръ Онуфриевичъ Углицъ, Орденовъ: Св. Георгія 4-го класса, Св. Владимира 4-й ст., Св. Анны 2-й и 4-й ст. и Св. Станислава 3-й ст. Кавалеръ, имѣеть медали въ память 1812 г. и за взятіе Парижа 1814 года и знакъ отличія безпорочной службы за XLV лѣтъ.

Инженеры Путей Сообщенія.

Начальникъ IV Отдѣленія I Округа Путей Сообщенія, Корпуса Инженеровъ Путей Сообщенія Подполковникъ Яковъ Яковлевичъ Львовъ 2-й, имѣеть знакъ отличія безпорочной службы за XV лѣтъ.

Помощникъ его, Корпуса Инженеровъ Путей Сообщенія Штабсъ-Капитанъ Семень Алексѣевичъ Мерзляковъ.

Начальники дистанцій IV Отдѣленія 1 Округа Путей Сообщенія: 1-й дистанціи, Корпуса Инженеровъ Путей Сообщенія Капитанъ Иванъ Петровичъ Гальяръ, имѣеть знакъ отличія безпорочной службы за XX лѣтъ.

2-й дистанціи, Корпуса Инженеровъ Путей Сообщенія Поручикъ Николай Хрисанфовичъ Чернявскій.

3-й дистанціи, (онъ же и Командиръ Военно-рабочей № 8 роты), Корпуса Инженеровъ Путей Сообщенія Штабсъ-Капитанъ Модестъ Александровичъ Ратьковъ.

4-й дистанціи, Корпуса Инженеровъ Путей Сообщенія Штабсъ-Капитанъ Михаилъ Никаноровичъ Русановъ, имѣеть знакъ отличія безпорочной службы за XX лѣтъ.

5-й дистанціи, Корпуса Инженеровъ Путей Сообщенія Штабсъ-Капитанъ Сергѣй Васильевичъ Яфимовичъ.

6-й дистанціи, Корпуса Инженеровъ Путей Сообщенія Поручикъ Александръ Александровичъ Тишлининъ.

Начальники заставныхъ домовъ: Гатчинскаго, Военно-рабочей № 8 роты, Путей Сообщенія Прапорщикъ Андрей Викуловичъ Голиковъ.

Феофиловскаго, Военно-рабочей № 8 роты, Путей Сообщенія Подпоручикъ Иванъ Власовичъ Григорьевъ, имѣеть знакъ отличія Св. Анны подъ № 374,639, знакъ военного достоинства 5-й ст. и серебряную медаль за взятіе города Варшавы.

Островскаго, Военно-рабочей № 8 роты, Путей Сообщенія Подпоручикъ Александръ Ивановичъ Сеславинъ.

Опочецкаго, Военно-рабочей № 8 роты, Путей Сообщенія Капитанъ Максимъ Ермолаевичъ Корольковъ, имѣеть Св. Георгія 5-й ст. подъ № 60,918, серебряную медаль за взятіе г. Варшавы, знакъ военного достоинства 5-й ст. и знакъ отличія безпорочной службы за XX лѣтъ.

Стропскаго, Военно-рабочей № 49 роты, Поручикъ Людвигъ Виттовичъ Пржесмыцкій.

Завѣдывающій Двинскою переправою въ г. Динабургъ, Военно-рабочей № 8 роты, Путей Сообщенія Прапорщикъ Иванъ Федоровичъ Волоцкій.

Канцелярія Начальника Отдѣленія.

Письмоводитель, Губернскій Секретарь Рудольфъ Густавовичъ Ольдекопъ.

Помощникъ его, Коллежскій Регистраторъ Алексѣй Ивановичъ Полетаевъ.

Бухгалтеръ, неимѣющій чина Александръ Степановичъ Зубовъ.

Псковскій Гарнизонный Баталіонъ.

Командиръ, Подполковникъ Василій Гавриловичъ Коротковъ, Орденовъ: Св. Станислава 2-й ст. и Св. Анны 3-й ст. Кавалеръ, имѣетъ золотую медаль за спасеніе погибавшихъ, крестъ въ знакъ памяти о службѣ его въ стрѣлковомъ полку Императорской Фамиліи и знакъ отличія безпорочной службы за XV лѣтъ.

Помощникъ его, Маіоръ Александръ Александровичъ Горбуновъ, Ордена Св. Станислава 3-й ст. Кавалеръ, имѣетъ знакъ отличія безпорочной службы за XX лѣтъ.

Исправляющіе должности Адъютантовъ: Баталіоннаго, Прапорщикъ Николай Ивановичъ Хотимскій.

Запасныхъ Войскъ, Прапорщикъ Николай Карнѣевичъ Боярскій.

Баталіонный Казначей, Штабсъ-Капитанъ Алексѣй Владиміровичъ Мѣшковъ.

Аудиторъ, Титулярный Совѣтникъ Илья Ипатовичъ Ивановъ.

НАЧАЛЬНИКИ УЪЗДНЫХЪ ИНВАЛИДНЫХЪ КОМАНДЪ:

Въ Псковь, Штабсъ-Капитанъ Иванъ Андреевичъ Лисецкій, Ордена Св. Анны 3-й ст. Кавалеръ.

Въ Островь, Поручикъ Григорій Андреевичъ Садовниковъ, имѣеть знакъ отличія военнаго Ордена подъ № 64,463, серебряныя медали: Прусскую и за взятіе г. Варшавы и Польскій знакъ отличія за военное достоинство 5-й ст.

Въ Опочкь, командующій Капитанъ Константинъ Петровичъ Зеленинъ, имѣеть знакъ отличія безпорочной службы за XV лѣтъ.

Въ Новоржевь, Капитанъ Сигизмундъ Ивановичъ Сухецкій, имѣеть знакъ отличія безпорочной службы за XV лѣтъ.

Въ Великихъ Лукахъ, Капитанъ Севастьянъ Ермолаевичъ Ермолаевъ, имѣеть серебряную медаль за взятіе г. Варшавы и Польскій знакъ отличія за военное достоинство 5-й ст.

Въ Торопць, Капитанъ Иванъ Александровичъ Бучинскій.

Въ Холмь, Штабсъ-Капитанъ Кузьма Васильевичъ Пацевичъ, имѣеть знакъ отличія военнаго Ордена подъ № 65,915, серебряную медаль за взятіе г. Варшавы и Польскій знакъ отличія за военное достоинство 5-й ст.

Въ Порховь, Капитанъ Игнатій Матвѣевичъ Войтковскій.

НАЧАЛЬНИКИ ЭТАПНЫХЪ КОМАНДЪ:

Дубровенской, Поручикъ Иванъ Мацѣевичъ Сеницкій.

Сорокинской, Подпоручикъ Василій Васильевичъ Вербицкій.

Порховкинской, Поручикъ Егоръ Михайловичъ Максимовъ.

Псковскіе Баталіоны Военныхъ Кантонисшовъ.

Командиръ Баталіоновъ, Подполковникъ Иванъ Васильевичъ Филатовъ 1-й, Орденовъ: Св. Станислава 2-й ст. и Св. Анны 3-й ст. Кавалеръ, имѣеть знакъ отличія безпорочной службы за XXV лѣтъ.

Помощникъ его, Маіоръ Федоръ Федоровичъ Грауртъ, Ордена Св. Анны 3-й ст. Кавалеръ, имѣеть знакъ отличія безпорочной службы за XX лѣтъ.

КОМАНДИРЫ РОТЪ:

1-й роты, Капитанъ Федоръ Федоровичъ Ходуновъ.

2-й роты, Капитанъ Эмиль Ивановичъ Фонъ-Эссенъ, имѣеть знакъ отличія безпорочной службы за XV лѣтъ.

3-й роты, Капитанъ Кузьма Дементьевичъ Носковскій, имѣеть знакъ отличія безпорочной службы за XV лѣтъ.

4-й роты, Штабсъ-Капитанъ Семень Герасимовичъ Стоцкій.

5-й роты, Штабсъ-Капитанъ Яковъ Ивановичъ Кульневъ.

6-й роты, Штабсъ-Капитанъ Евграфъ Никифоровичъ Акуловъ.

7-й роты, Капитанъ Яковъ Александровичъ Гельвицъ.

8-й роты, Капитанъ Матвѣй Ивановичъ Сеземовъ, имѣеть знакъ отличія безпорочной службы за XXV лѣтъ.

Инспекторъ классовъ, Поручикъ Семень Леонтьевичъ Банчукъ.

Казначей, Подпоручикъ Маврикій Осиповичъ Лукашевичъ.

Старшій Врачъ, Надворный Совѣтникъ Николай Алексѣевичъ Сокольскій, Орденовъ: Св. Анны и Св. Станислава 3-й ст. Кавалеръ, имѣеть знакъ отличія безпорочной службы за XX лѣтъ.

Младшій Врачъ, Лекаръ Михаилъ Степановичъ Альбовъ.

Экономъ Баталіоновъ, Коллежскій Секретаръ Михаилъ Лаврентьевичъ Сергѣевъ.

Провіантское Вѣдомство.

Завѣдывающій Псковскою Провіантскою Дистанціею на правахъ Оберъ-Провіантмейстера, состоящій по Арміи Маіоръ Михаилъ Алексѣевичъ Колодкинъ, Ордена Св. Станислава 3-й ст. Кавалеръ, имѣеть знакъ отличія безпорочной службы за XX лѣтъ.

Помощникъ Оберъ-Провіантмейстера, Коллежскій Ассесоръ Аристовуль Ивановичъ Стратоновичъ, онъ же и Смотритель Псковскаго Провіантскаго магазина.

Булаатеръ и Казначей при дистанціи, Коллежскій Секретарь
Павель Петровичъ Николаевскій.

СМОТРИТЕЛИ МАГАЗИНОВЪ:

Островскаго, Коллежскій Ассесоръ Эразмъ Станиславовичъ
Маковскій, имѣеть знакъ отличія безпорочной службы за XV лѣтъ.

Порховскаго, Коллежскій Ассесоръ Василій Степановичъ
Бѣличъ, имѣеть знакъ отличія безпорочной службы за XX лѣтъ.

Завѣдывающій Новоржевскимъ Провіантскимъ магазиномъ, Гу-
бернскій Секретарь Иванъ Богдановичъ Богдановъ.

Солецкаго, Коллежскій Ассесоръ Кирилъ Степановичъ Гала-
товъ, имѣеть знакъ отличія безпорочной службы за XXV лѣтъ.



СТАТИСТИЧЕСКОЕ ОБОЗРѢНІЕ

Псковской Губерніи.



*(Составлено Дѣлопроизводителемъ Псковскаго Статистическаго Комитета, Старшимъ Чиновникомъ Особыхъ Порученій
А. Петровымъ.)*

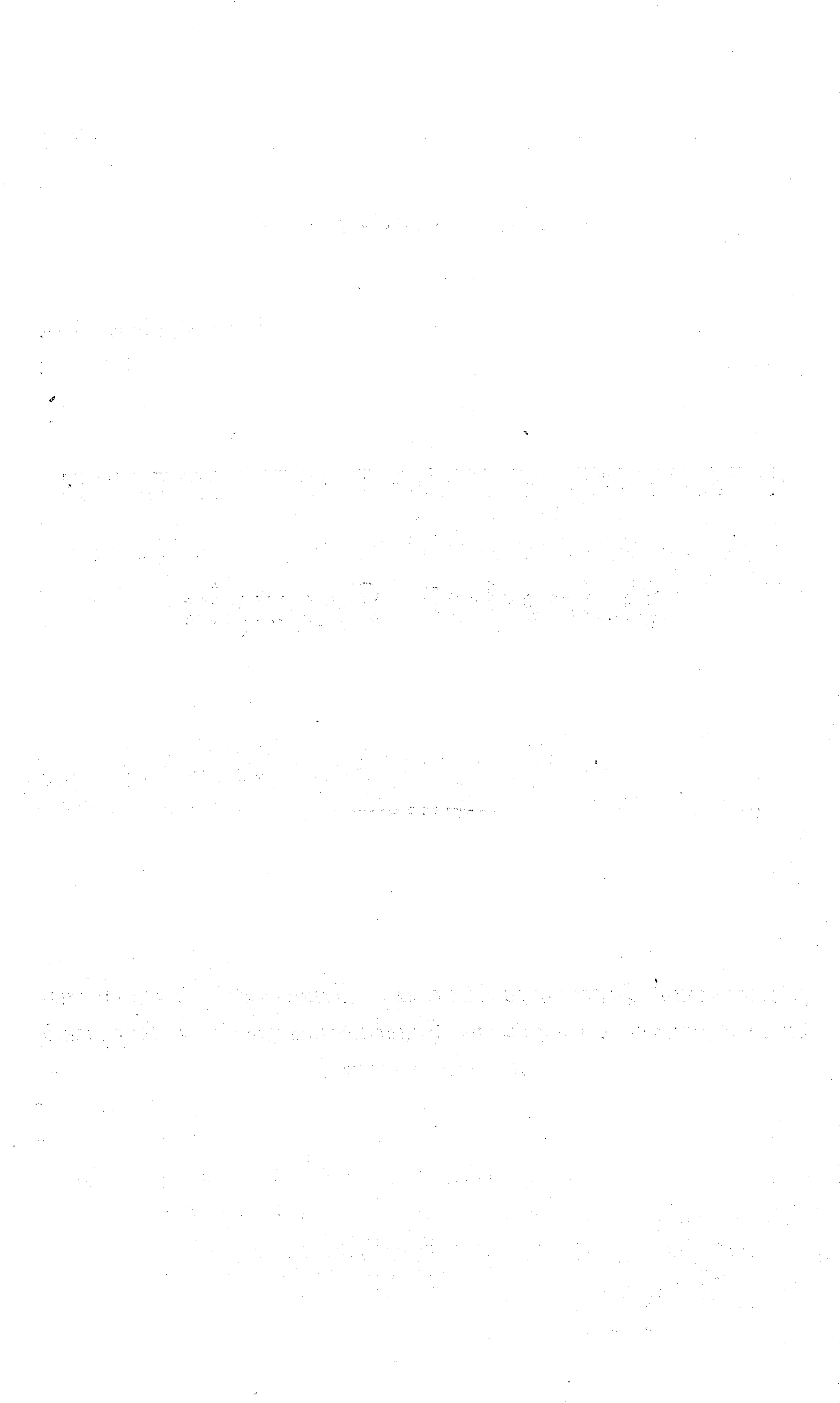

ПРЕДИСЛОВІЕ.

Коммисія, (1) избранная Отдѣленіемъ Статистики ИМПЕРАТОРСКАГО Русскаго Географическаго Общества для разсмотрѣнія статистическихъ сочиненій за 1856 годъ на конкурсъ Жуковской преміи, между разными произведеніями порученными ей для разбора, высказала также свое мнѣніе и о памятной книжкѣ для Вологодской Губерніи на 1856-й годъ. Вотъ что читаемъ мы въ отчетъ Коммисіи, о пользѣ, назначеніи и цѣли, подобнаго рода изданій, составляемыхъ въ настоящее время во многихъ губерніяхъ.—«Подобнаго рода статистическія изданія въ губерніяхъ, будучи весьма полезны для науки, могутъ имѣть вообще двоякую цѣль: 1) или распространить между читателями статистическія свѣдѣнія о губерніи, или 2) обогатить науку новыми матеріалами, доступными только губернскому начальству, и новыми изслѣдованіями, произведенными на мѣстѣ. Издавая очеркъ губерніи съ первою цѣлью, говоритъ далѣе Коммисія, необходимо издать его въ систематическомъ видѣ, а для этого необходимо воспользоваться всеми данными, уже пріобрѣтенными для науки.—Свѣдѣнія, входящія въ такой очеркъ, должны быть съ одной стороны важны для науки, съ другой основаны на положительныхъ, критически оцѣненныхъ источникахъ.»— Считая подобный трудъ весьма не легкимъ, который съ успѣхомъ можетъ быть исполненъ только специалистомъ, Коммисія между прочимъ выразила ту мысль, что полезнѣе бы

(1) Коммисія эта состояла изъ дѣйствительныхъ членовъ Импер. Русск. Геогр. общества: В. П. Безобразова, И. В. Вернадскаго и А. К. Красовскаго.—

II.

было сначала издавать статистическіе матеріалы и потомъ уже, на основаніи этихъ матеріаловъ, цѣлые статистическіе очерки губерній.—Нельзя не согласиться съ совершенною вѣрностію опредѣленія цѣли и назначенія памятныхъ книжекъ и съ справедливостію выведеннаго заключенія.—Казалось бы, что вышеприведенное заключеніе Коммисіи должно бы было удержатъ составителей отъ составленія общихъ статистическихъ обзорныхъ цѣлыхъ губерній и обратить ихъ вниманіе на разработку матеріаловъ и изданіе при памятныхъ книжкахъ, или самихъ матеріаловъ или монографій, основанныхъ на этихъ матеріалахъ; а между тѣмъ снова появляется при памятной книжкѣ Статистическое обзорное цѣлой губерній. Для этого было много побудительныхъ причинъ; постараемся указать на нѣкоторыя изъ нихъ:—1-е) Съ Мая мѣсяца прошедшаго года предположено было возобновить дѣйствія Псковскаго Статистическаго Комитета; съ Сентября мѣсяца того же года начали собираться въ Комитетъ матеріалы, какъ печатные, такъ и письменные, о всемъ касающемся Псковской губерній; правда, матеріаловъ этихъ было не много, не всѣ они имѣли одинаковую степень достовѣрности, но при ближайшемъ знакомствѣ съ ними, мало по малу выяснялся общій очеркъ губерній, такъ что казалось возможнымъ составить нѣчто такое цѣлое и систематическое, въ которомъ бы съ достаточною ясностью обрисовывался и особенный характеръ губерній и степень современнаго развитія разнаго рода ея народной дѣятельности.—Но эта причина не главная. 2-е) Давно упрекаютъ насъ, (хотя этотъ упрекъ и нельзя съ совершенною справедливостію отнести къ настоящему времени), въ томъ, что мы вообще крайне равнодушны къ изученію самихъ себя; что мы лучше знаемъ экономическое положеніе Франціи или Англіи, нежели той части нашего Отечества, въ которой живемъ, въ которой

III.

сосредоточивается наша дѣятельность, съ интересами которой глубоко связаны наши собственные интересы, и нельзя не сознаться, чтобы таковой упрекъ былъ совершенно не справедливъ и не заслуженъ нами.—Издавая статистическое обзоръ Псковской губерніи, мы были убѣждены, и убѣжденіе это не оставляетъ насъ и по настоящее время, что обзоръ это возбудитъ къ себѣ полное и живое сочувствіе всѣхъ мѣстныхъ жителей края, къ какому бы сословію они не принадлежали; что оно побудитъ ихъ обратить вниманіе на тѣ экономическія условія страны, которыя ихъ окружаютъ; что оно заставитъ ихъ критически обсудить тѣ факты, которые представляются въ настоящее время ихъ вниманію; и высказать свое о нихъ мнѣніе.—Мы твердо увѣрены, что никто, изъ собственныхъ личныхъ своихъ интересовъ, не откажется повѣрить представляемые факты съ дѣйствительностію, подтвердить то, что въ нихъ вѣрно и опровергнуть то, что окажется ложнымъ и несообразнымъ; намъ могутъ указать недостаточность тѣхъ источниковъ, которыми мы пользовались и указать другіе болѣе вѣрные; этимъ путемъ мы скорѣе достигнемъ истины: восстановитъ точность и вѣрность фактовъ, и наконецъ будемъ въ состояніи представить совершенно вѣрную картину губерніи съ ея характерическими особенностями, съ полнымъ изображеніемъ тѣхъ разнообразныхъ экономическихъ силъ и условій, которыя дѣйствуютъ на ея пространство.—Всего этого мы надѣялись гораздо скорѣе достигнуть общимъ статистическимъ обзоръ цѣлой губерніи, нежели монографіею какой нибудь отдѣльной ея части.—(2) 3-е) Россія,

(2) Мы надѣемся, что вызовъ нашъ найдетъ себѣ отголосокъ и сочувствіе между всеми сословіями губерніи, а потому покорнѣе просимъ всѣ замѣчанія, возраженія и объясненія, само собою разумѣется не голосныя, а основанныя на достовѣрныхъ фактахъ, могущія возникнуть при чтеніи настоящей Памятной Книжки, доставлять въ Псковскій Губернскій Статистическій Комитетъ.

державною волею своею Великаго МОНАРХА, вступаетъ въ новый періодъ жизни, для нея начинается новая эра экономического развитія. Начатую реформу совершенно справедливо сравниваютъ, по великости своего всемірно-историческаго значенія съ реформою Петра Великаго и отдаютъ преимущество послѣдней передъ первою.

Многія изъ тѣхъ явленій, которыя въ настоящее время составляютъ фактъ нашей дѣйствительной жизни, скоро перейдутъ—въ область прошедшаго, сдѣлаются достояніемъ исторіи; и мы, можетъ быть, съ удивленіемъ будемъ вспоминать о томъ, что они нѣкогда существовали; но еще не мало останется скептиковъ, которые если не по убѣжденію, то по привычкѣ, съ сожалѣніемъ, будутъ вспоминать объ этомъ прошедшемъ, доказывая его преимущества предъ настоящимъ.

Составляя общее статистическое обзоръніе цѣлой губерніи, намъ казалось возможнымъ и полезнымъ, такъ сказать, захватить моментъ ея настоящаго, современнаго намъ развитія; сравнивая послѣдующія явленія, которыя безъ всякаго сомнѣнія не замедлятъ обнаружиться, и даже уже обнаруживаются (3), намъ яснѣе и осязательнѣе представляются тѣ благіе результаты, которые принесетъ настоящая реформа экономическому положенію страны.—Вотъ тѣ причины, которыя побудили насъ присоединить къ памятной книжкѣ, общее статистическое обзоръніе цѣлой губерніи; но сколько эти причины уважительны—предоставляемъ судить другимъ.

Въ заключеніи считаемъ необходимымъ сказать нѣсколько словъ о тѣхъ источникахъ и матеріалахъ, которые служили намъ основаніемъ при составленіи настоящаго обзорънія. Всѣ печатные источники указаны въ выноскахъ, ихъ авторитетъ по настоящее время признается всемі.—При

(3) Со времени изданія Высочайшихъ Рескриптовъ цѣнность не населенныхъ земель въ Псковской губерніи увеличилась почти вдвое.

составленіи географическаго очерка губерній, мы имѣли въ виду труды Гг. Мурчисона, Кутори и Соловьева. — Изъ всѣхъ, намъ извѣстныхъ, печатныхъ источниковъ, мы, къ сожалѣнію, не могли пользоваться только слѣдующими: 1-е матеріалами для статистики Россіи 1841 года, изд. Минист. Внутр. Дѣлъ; 2-е, Историко-статистическимъ обзоріемъ учебныхъ заведеній С.-Петербургскаго учебнаго округа, Воронова и 3-е Сельско-хозяйственнымъ атласомъ Россіи, изд. Департ. Сельскаго хозяйства Министер. Государ. Имущ. — Что же касается тѣхъ фактовъ, вошедшихъ въ настоящее обзоріе, которые заимствованы не изъ печатныхъ источниковъ, то всѣ они основаны на оффиціальныя данныя, которыя поступали, частію въ здѣшній статистическій Комитетъ, а частію сосредоточивались въ другихъ губернскихъ Присутственныхъ мѣстахъ; всѣ они по возможности были сличаемы и повѣряемы между собою и вообще принималось во вниманіе только то, что считалось наиболее достовернымъ (4); но, не смотря на все это, въ нихъ все также замѣчаются нѣкоторыя невѣрности и неточности, которыхъ, при всемъ стараніи, избѣжать къ сожалѣнію было совершенно не возможно. — Сельско-хозяйственная статистика Псковской губерніи, помѣщенная въ III отдѣлъ настоящаго обзорія, обработана вся по матеріаламъ собраннымъ Комисіею, производившею въ Псковской губерніи уравненіе денежныхъ сборовъ съ государственныхъ крестьянъ; многое изъ трудовъ этой Комисіи вошло въ статистическое обзоріе почти безъ измѣненія.

Представляя настоящее статистическое обзоріе Псковской губерніи вниманію читателей и оцѣнку специалистовъ, мы надѣемся, что при произнесеніи надъ нимъ своего суда, они будутъ имѣть въ виду всѣ тѣ трудности, съ

(4.) Всѣ свѣдѣнія о движеніи народонаселенія заимствованы изъ подлинныхъ метрическихъ книгъ Духовной Консисторіи.

которыми сопряжены у нас подобнаго рода работы, и безъ всякаго сомнѣнія согласятся съ мнѣніемъ Коммисіи, присуждавшей Жуковскую премію, что подобнаго рода трудъ есть трудъ не легкий.—

А. Петровъ.

Г. Псковъ, 21 Апрѣля.

ОТДѢЛЪ I.

ОБОЗРѢНІЕ ПОВЕРХНОСТИ ПСКОВСКОЙ ГУБЕРНІИ.



Положеніе, границы, величина.

Псковская губернія находится между $58^{\circ} 12'$ и $55^{\circ} 56'$ сѣв. шир. и между $44^{\circ} 58'$ запад. и $49^{\circ} 59'$ восточ. долготы.— Она граничитъ на *Сѣверѣ* съ Чудскимъ озеромъ, съ Гдовскимъ и Лужскимъ уѣздами С.-Петербургской и Старорусскимъ Новгородской губерніи; на *Востокѣ* съ Старорусскимъ же уѣздомъ Новгородской, Осташковскимъ Тверской и Бѣльскимъ Смоленской губерніи; на *Югѣ* съ Велижскимъ, Невельскимъ, Себежскимъ и Люцинскимъ уѣздами Витебской губерніи и на *Западѣ* съ губерніею Лифляндскою.—Общій топографическій характеръ этихъ границъ слѣдующій: на Сѣверѣ, Сѣверо-Востокѣ и Сѣверо-Западѣ низменный, болотистый и въ мѣстахъ прилегающихъ къ губерніямъ С.-Петербургской и Новгородской лѣсной; на Югѣ же, Юго-Востокѣ и Юго-Западѣ нѣсколько возвышенный.—

Границы эти въ весьма немногихъ мѣстахъ обозначены значительными естественными рубежами. Рѣки: Западная Двина, Велькота, Великая, Исса, Лъжа, Кухва, Пимжа образуютъ мѣстами пограничную линію, но не на большемъ протяженіи; большею же ча-

стію граница обозначается небольшими рѣчками, ручьями, озерами, ямами, просѣками и столбами.

Семь уѣздовъ Псковской губерніи прилежатъ къ ея границамъ, а именно: на Сѣверѣ и Западѣ находятся уѣзды Псковской и часть Порховскаго; на Востокѣ часть Порховскаго, Холмскій, Торопецкій и часть Великолуцкаго, на Югѣ Великолуцкій, Островской и Опочецкій. Въ срединѣ этихъ уѣздовъ находится уѣздъ Новоржевскій.

Псковская губернія занимаетъ собою (по исчисленію Швейцера и Струве) 816 кв. географическихъ миль, или 4,077, 360 дес. ⁽¹⁾, по относительному пространству своему къ губерніямъ Европейской Россіи, она занимаетъ 39-е мѣсто, будучи немного менѣе губерніи Курской и немного болѣе сосѣдственной губерніи Витебской; она въ 19 разъ менѣе губерніи Архангельской и почти въ 2¹/₂ раза болѣе Эстляндской.—По дѣленію, принятому Г. Тенгоборскимъ, относительно произведеній почвы, Псковская губернія принадлежитъ къ 5^o полосѣ, т. е. *полосѣ ржи и льна* ⁽²⁾, а по дѣленію Г. Арсеньева къ 2-му Алаунскому пространству ⁽³⁾. Наибольшее протяженіе губерніи въ длину отъ Юго-Востока къ Сѣверо-Западу по прямой линіи 330 верстъ, а отъ Сѣверо-Востока къ Юго-Западу на 190 верстъ.—Почти на срединѣ своего протяженія, она суживается до 100 верстъ и въ большей своей половинѣ Сѣверо-Западной, расширяется до 220 верстъ, а въ меньшей Юго-Восточной до 140 верстъ.

⁽¹⁾ Касательно пространства Псковской губерніи есть три различныя показанія; на основаніи Генеральнаго межеванія, вся Губернія заключаетъ въ себѣ 3.912,704 десят., что составитъ 37,562 кв. вер. По топографической съемкѣ 1832—44 г. пространство Псковской губерніи показано въ 39,924 кв. вер., что составитъ 4,158,750 дес.; у Тенгоборскаго, на основаніи вычисленій Ак. Струве, Псковская губернія занимаетъ 816 кв. географ. миль, или 4,077,360 десят., что составитъ 39,142 кв. вер. 164,000 саж., здѣсь принято это послѣднее исчисленіе срав.

⁽²⁾ О произ. сил. Росс. Тенгоб. ч. 1-я.

⁽³⁾ Статистич. очер. Россіи Арсен.

Слѣдующая таблица показываетъ общее количество земли въ Псковской губерніи, отдѣльно по городамъ и уѣздамъ:

НАЗВАНІЕ ГОРОДОВЪ И УѢЗДОВЪ.	Величина площади.	
	Кв. версты	Кв. сажени
Губ. г. Псковъ	4.	90,008.
уѣздъ его	5743.	19,155.
Уѣзд. г.: Островъ	»	226,210.
уѣздъ его	4313.	196,590.
Опочка	1.	98,012.
Уѣздъ его	4021.	165,188.
Новоржевъ	1.	118,429.
Уѣздъ его	3209.	145,571.
Великіе Луки	5.	18,344.
Уѣздъ его	4100.	38,856.
Торопецъ	3.	200,503.
Уѣздъ его	5245.	145,897.
Холмъ	1.	197,234.
Уѣздъ его	5573.	45,166.
Порховъ	1.	28,636.
Уѣздъ его	6912.	62,016.
Посадъ Сольцы	1.	105,348.
Посадъ Але- (Островъ Талабскъ	»	115,858.
ксандровскій) Островъ Верхній	»	195,346.
Пригородъ Печеры	»	201,633.
А всего по губерніи	39,142.	164,000.

Разсматривая эту таблицу, мы замѣчаемъ, что всѣ 8 уѣздныхъ городовъ занимаютъ 19 кв. верст. 227,376 саж., т. е. почти $\frac{1}{2000}$ часть общей площади Губерніи; остальное же пространство 39,122 кв. вер. 186,624 саж. приходится на долю уѣздовъ съ посадами и пригородомъ; по величинѣ своей площади наиболѣе значительны слѣдующіе города: Великіе Луки, Псковъ и Порховъ; между уѣздами наибольшую площадь имѣютъ уѣзды Порховской, Псковской и Торопецкій, а наименьшую—Новоржевскій.

Слѣдующая таблица покажетъ распредѣленіе всего вышеозна-

НАИМЕНОВАНИЕ УѢЗДОВЪ	Усадебной.		Пахатной.		Сѣнокосной.	
	Десятин.	Саж.	Десятин.	Саж.	Десятин.	Саж.
Псковскій ...	4876	1234	151,352	1155	132,257	2298
Островскій...	4253	1646	179,053	1958	67,522	1830
Опочецкій . .	3555	30	152,471	2050	38,899	1040
Новоржевскій	4143	224	140,004	1003	22,353	2165
Великолукскій	4945	1061	169,371	827	19,637	27
Торопецкій..	3657	493	136,349	2300	18,384	2250
Холмскій ...	3194	998	105,871	323	17,185	1891
Порховскій...	4212	1875	204,514	973	76,204	1740
Всего...	32,838	361	1,238,989	989	392,346	1241

Сравнивая числовыя показанія означенной таблицы между собою, мы замѣчаемъ, что лѣса занимаютъ почти половину, пахатныя поля $\frac{1}{3}$, сѣнокосы $\frac{1}{10}$, неудобныя земли нѣсколько меньше $\frac{1}{10}$, выгоны и пастбища $\frac{1}{116}$ часть, а усадебныя $\frac{1}{124}$ часть общаго пространства.

Возвышенности. Гористая мѣстность Псковской Губерніи образуется отраслю горъ, отходящую отъ Алаунской плоской возвышенности. Начинается эта отрасль, Тверской Губерніи, въ Осташковскомъ уѣздѣ, у самыхъ истоковъ рѣкъ Волги и Зап. Двины, верстахъ въ 30 отъ Псковской границы; входитъ въ Псковскую губернію въ Холмскомъ уѣздѣ, въ Лучанскомъ приходѣ, и отсюда, въ направленіи на югозападъ проходитъ, постоянно возвышенною, широкую полосою, чрезъ уѣзды Холмскій и Торопецкій, отдѣляя бассейны водъ Ловати отъ бассейна Западной Двины. На самой юго-западной оконечности Торопецкаго уѣзда, около погоста Зетья,

ченнаго пространства по степени обработки почвы.

Выгоновъ и пастбищъ.		Неудобной.		Подъ лѣсомъ.		И Т О Г О	
Десят.	Саж.	Десятин.	Саж.	Десятин.	Саж.	Десятин.	Саж.
9557	»	98,390	557	202,470	1956	598,905	»
9545	»	49,833	2077	139,237	2089	449,447	»
6187	»	58,701	521	159,253	1159	419,068	»
1394	»	23,914	863	142,775	545	334,485	»
1010	»	23,632	1692	209,031	1193	427,628	»
832	»	45,813	1236	341,778	921	546,811	»
988	»	61,029	1763 $\frac{1}{2}$	392,456	2224 $\frac{1}{2}$	580,726	»
5589	»	30,503	1550	399,265	1062	720,290	»
35,102	»	391,819	659 $\frac{1}{2}$	1986,264	1549 $\frac{1}{2}$	4,077,360	»

Алаунская отрасль горъ выходитъ изъ Псковской Губерніи и отсюда направляется на западъ въ Витебскую по уѣздамъ: Невельскому, Себежскому и Люцинскому, почти параллельно Псковской границѣ, широкую, возвышенною плоскостію, покрытою множествомъ озеръ и болотъ, отдѣляя бассейны Западной Двины отъ бассейновъ озеръ Псковскаго и Ильменя. Отъ этой отрасли на сѣверъ, отходитъ много горныхъ вѣтвей, распространяющихся по Псковской Губерніи. Самая значительная изъ нихъ входитъ въ Великолукскій уѣздъ въ Насцынскомъ приходѣ, между озерами Язно и Насцы, и въ пограничныхъ частяхъ уѣздовъ: Великолукскаго, Опочецкаго и Новоржевскаго, распространяется обширною возвышенною группою горъ, отъ которой начинается черта раздѣла водъ Ловати и Великой.

Прямо на сѣверъ отъ этой группы горъ, на границахъ Островскаго и Порховскаго уѣздовъ, около погостовъ Навережья и Жедрицы, образуется другая, менѣе обширная, но менѣе возвышен-

ная группа горъ. Обѣ эти группы горъ, раздѣленные широкою и глубокою долиною р. Сорати, притокомъ рѣки Великой, узкими не высокими цѣпами возвышенностей, въ направленіи на востокъ, примыкаютъ къ обширной, возвышенной, болотистой плоскости, находящейся на границахъ уѣздовъ: Новоржевскаго, Порховскаго, Холмскаго и Старорусскаго. Эта совокупная линія 2-хъ горныхъ группъ и возвышенной болотистой плоскости, образуетъ черту раздѣла водъ Ловати, Великой и Шелони, съ которой во всѣ стороны отходитъ множество истоковъ и множество разныхъ вѣтвей возвышенностей, наполняющихъ середину губерніи. Далѣе на сѣверъ черта раздѣла водъ Ильменскихъ и Пейпускихъ продолжается гребнями и холмами, вообще очень узкой полосой, возвышеніями весьма слабыми, иногда почти вовсе незамѣтными. Только у погоста Ручья, да у станціи Катержной мѣстность довольно возвышена.

Такимъ образомъ въ главныхъ направленіяхъ, горныя возвышенности Псковской Губерніи можно подраздѣлить на слѣдующія пространства

1. Главный кряжъ Алаунской отрасли, проходящій по Холмскому и Торопецкому уѣздамъ.

2. Пространство бассейна Западной Двины.

3. Пространство бассейна Ловати.

4. Первая группа горъ съ ея отраслями; ее можно назвать Вязовскою; потому что около погоста Вяза, Вязовскихъ озеръ и Вязовской волости, находится главный узелъ этой группы горъ.

5. Возвышенная болотная плоскость.

6. Вторая группа горъ съ ея отраслями; ей можно дать названіе Судомской, отъ горы Судомы, самой возвышенной въ этой группѣ горъ, и р. Судомы, берущей въ ней начало.

7. Равнинное пространство праваго берега рѣки Шелони.

8. Пространства лѣваго берега Великой.

Равнины. Всѣ равнины, находящіяся въ Псковской Губерніи образуются входящими въ Губернію возвышенностями Алаунскихъ

горъ и расположены по бассейнамъ главнѣйшихъ рѣкъ, они суть слѣдующія:

1. Лѣсистая и малонаселенная равнина въ Торопецкомъ уѣздѣ, между рѣкою Торопою и озерами: Кодосно, Жижицы и Двины.

2. На границахъ Великолуцкаго, Торопецкаго и Холмскаго уѣздовъ обширная, лѣсистая, низменная Ловатская равнина.

3. Соприкасающаяся къ ней равнина возвышенной болотной плоскости.

4. Равнина праваго берега Шелони.

5. Небольшая равнина по Черехѣ.

6. Равнина по нижнимъ частямъ лѣваго берега р. Великой.

Болота. Главнѣйшія болота находятся:

1. На южномъ скатѣ Алаунской отрасли и принадлежатъ бассейну Западной Двины. Мѣстность спускается къ долину Западной Двины постепенно уступами; на этихъ горизонтальныхъ уступахъ, отъ застоя водъ, образовалось множество озеръ, болотъ и мокрыхъ равнинъ.

2. На Востокъ находится возвышенная болотная плоскость, занимающая собою сѣверо-западный уголъ Холмскаго уѣзда и пограничныя части уѣздовъ Новоржевскаго и Порховскаго. Направленіе ея отъ юго-запада на сѣверо-востокъ. Начинаясь около погоста Бѣжаницъ, она переходитъ границу Псковской Губерніи и продолжается по Новгородской. Собственно по Псковской Губерніи, наибольшая длина ея отъ Бѣжаницъ, въ направленіи къ сѣверо-востоку до 70 верстъ, наибольшая ширина въ поперечномъ направленіи до 50 верстъ.

Озера. Псковская Губернія и преимущественно южная часть ея весьма обильна озерами. Но самое большое изъ нихъ, и особенно замѣчательное въ промышленномъ отношеніи, озеро Псковское, находится на сѣверной границѣ губерніи.

Псковское озеро большею своею половиною принадлежитъ Псков-

ской Губерніи, оно имѣетъ протяженіе въ длину отъ юга къ сѣверу 70 верстѣ, въ ширину отъ запада къ востоку 35 верстѣ. Южная часть его между Островомъ Талабскомъ и устьемъ Великой, у туземныхъ жителей называется Талабскимъ озеромъ. Широкимъ проливомъ, отъ 5 до 15 вер. шириною, и въ 60 верс. длиною. Псковское озеро соединяется съ Чудскимъ или Пейпусомъ. Оба эти озера проточныя: Псковское принимаетъ въ себя р. Великую и нѣсколько другихъ меньшихъ рѣкъ; изъ Чудскаго озера выходитъ р. Нарова, изливающаяся въ Финскій Заливъ. Такимъ образомъ р. Великую, озера Псковское и Чудское и р. Нарову слѣдуетъ принимать за одинъ токъ водъ, которымъ образуется особый, весьма обширный бассейнъ, сопредѣльный къ бассейнамъ водъ Западной Двины, озеръ Ильменя и Ладожскаго и р. Невы. Длина его отъ юга къ сѣверу 340 верстѣ, ширина въ поперечномъ направленіи 160 верстѣ.

Псковское озеро имѣетъ продолговато-округленную фигуру. Берега его: сѣверные, западные и южные весьма мало извилисты; по восточному берегу много извилинъ, но всѣ малыхъ размѣровъ; только одинъ довольно значительный заливъ, Колпинскій, внутри котораго лежитъ островъ Колпинъ. Почти вездѣ берега Псковскаго озера пологи, низменны и во многихъ мѣстахъ болотисты. На 50 или 100 саж. отъ берега, дно озера твердое, песчаное, усыянное камнями, далѣе отъ берега дѣлается иловатымъ. Глубина отъ 6 до 10 саж. и болѣе; отмелей мало, такъ, что судоходство производится свободно. Вѣтры на озерѣ весьма переменчивые, бури случаются довольно часто и озеро сильно волнуется, однакоже плавающія суда рѣдко подвергаются несчастіямъ.

Острововъ на Псковскомъ озерѣ не много: преимущественно они находятся у западнаго берега и при устьяхъ рѣкъ, въ особенности обильно островами устье рѣки Великой, гдѣ насчитывается до 50. Восемь острововъ населенныхъ; самый большой изъ нихъ Колпинъ, имѣетъ въ длину $6\frac{1}{2}$ верстѣ, въ ширину $3\frac{1}{2}$ версты; на

немъ погость Колпинъ и 2 деревни съ 38 дворами. Островъ Рожицкой, длиною $4\frac{1}{2}$ версты, а шириною не болѣе 1 версты, на немъ 5 деревень съ 35 дворами. Острова: Семскъ, Исадъ и Корчма, протяженіемъ каждый около версты, на каждомъ по одной деревнѣ тѣхъ же названій, въ Семскѣ 2 двора, въ Исадѣ 5 дворовъ, въ Корчмѣ 2 двора. Всѣ вышеозначенные 5 острововъ лежатъ у западнаго берега; кромѣ ихъ, острова Матиковъ или Варанье, Липинецъ и нѣсколько другихъ, всѣ не велики и не населены. Ближе къ восточному берегу Острова: Талабскъ $1\frac{1}{4}$ версты протяженія; Верхній почти той же величины и Талабенецъ, гораздо меньшей величины, въ видѣ подковы; всѣ три находятся подъ заселеніемъ Александровскаго посада, въ которомъ находится 173 двора. На островахъ, земли подъ земледѣліемъ находится очень мало, жители большею частію занимаются рыболовствомъ, а земли подъ хлѣбопашество имѣютъ на берегу.

За исключеніемъ Псковскаго озера, всѣ другія озера Псковской Губерніи принадлежатъ къ разряду малыхъ озеръ. Самыя большія между ними въ Торопецкомъ уѣздѣ: Двинье—въ связи съ Велнскимъ, имѣетъ въ длину 17 верстъ, въ ширину 6 верстъ и Жижецкое, имѣющее въ длину и ширину по 11 верстъ. Всего въ Псковской Губерніи насчитывается 854 озера, не считая самыхъ малыхъ въ нѣсколько десятковъ сажень протяженія, которыя имѣютъ болѣе видъ прудовъ, чѣмъ озеръ; многія изъ нихъ образуются отъ запруживанія рѣчекъ, нѣкоторыя копанная, и иныя лѣтомъ почти пересыхаютъ, а зимою вымерзаютъ. Въ числѣ 854 считаются только озера натурального образованія, содержащія въ себѣ постоянно воду, протяженіе которыхъ по крайней мѣрѣ около 100 сажень.

Озера весьма неравномѣрно разбросаны по губерніи; вообще вся южная полоса губерніи обильна озерами, срединная же полоса, за исключеніемъ Судомскихъ горъ, имѣетъ мало озеръ.

По каждому изъ уѣздовъ озера находятся въ слѣдующемъ количествѣ:

НАЗВАНІЕ УѢЗДОВЪ.	ПРОТЯЖЕНІЕ ОЗЕРЪ.					Всего озеръ.
	Отъ 10 до 11 вер.	Отъ 5 до 10 вер.	Отъ 3 до 5 вер.	Отъ 1 до 3 вер.	Менѣе 1-й вер.	
По Псковскому . . .	»	»	1	9	31	41
— Островскому . . .	»	1	»	19	34	54
— Опочецкому . . .	»	5	7	58	124	194
— Новоржевскому . .	»	2	8	27	57	94
— Порховскому . . .	»	»	3	14	30	47
— Великолуцкому . .	»	4	5	31	148	188
— Торопецкому . . .	2	9	9	44	95	159
— Холмскому	»	5	5	20	47	77
Всего	2	26	38	222	566	854

Рѣки Все пространство губерніи принадлежитъ 3 бассейнамъ водъ: Псковскаго озера, Ильменя озера и Западной Двины; бассейнъ Ильменя, кромѣ того, можетъ подраздѣляться на бассейны Шелони, Ловати и р. Полисты, послѣдній изъ нихъ занимаетъ весьма небольшое пространство. Приблизительно можно означить, что бассейну рѣки Великой, самому обширному, занимающему большую половину губерніи, принадлежатъ уѣзды: Псковской, Островской, Опочецкій и Новоржевскій; бассейну р. Шелони—уѣздъ Порховскій; бассейну рѣки Ловати—уѣзды: Великолуцкій, Холмскій и сѣверная половина Торопецкаго; бассейну Западной Двины—остальная половина Торопецкаго уѣзда.

Эти четыре главныя рѣки губерніи принимаютъ въ себя множество рѣкъ, рѣчекъ и ручьевъ, которые, будучи въ связи со множествомъ большихъ и малыхъ озеръ, пересѣкаютъ губернію во всевозможныхъ направленіяхъ и дѣлаютъ мѣстность ея довольно пересѣченною.

I. Бассейнъ Западной Двины.

1. *Западная Двина* большею частію течетъ по границѣ Торопецкаго уѣзда. Начало свое она беретъ въ Осташковскомъ уѣздѣ, верстахъ въ 30 отъ Торопецкой границы. Всего теченія Двины соприкасается къ Торопецкому уѣзду около 150 верстъ; изъ этого числа верстъ 40, рѣка протекаетъ внутри уѣзда. На первой половинѣ своего теченія (верстъ 80) она имѣетъ направленіе съ сѣвера на югъ, но въ окрестностяхъ пог. Хомляки дѣлаетъ почти надъ прямымъ угломъ поворотъ на западъ, и въ этомъ направленіи продолжаетъ течь до удаленія своего отъ границы Псковской Губерніи.

Изъ протоковъ Западной Двины, по объему водъ, заслуживаютъ вниманіе: *Велькота*, *Торопа* и *Жижница*; всѣ остальные протоки незначительны.

а) *Р. Велькота*, (Волкота) имѣетъ теченія до 50 верстъ, замѣчательна обиліемъ озеръ, сливающихся въ ея бассейнъ.

б) *Р. Торопа*, также замѣчательна чрезвычайнымъ множествомъ озеръ; 14 озеръ сообщаются съ самимъ русломъ Торопы; — а множество другихъ, посредствомъ ея протоковъ. Она беретъ начало въ Холмскомъ уѣздѣ, на верхнихъ уступахъ Алаунской отрасли, около погоста Торопца изъ нѣсколькихъ небольшихъ озеръ.

в) *Р. Жижница*, она вытекаетъ изъ озера Жижницкаго, протекаетъ озера Жидко и Дивято.

II. Бассейнъ рѣки Ловати.

2. *Р. Ловать* беретъ начало въ Витебской губерніи, въ Невельскомъ уѣздѣ. Войдя въ Великолуцкій уѣздъ, близъ станціи Сеньковой, до пог. Троицы Хлавицы-Холмскаго уѣзда, Ловать имѣетъ направленіе на сѣверъ; здѣсь, подъ прямымъ угломъ дѣлаетъ поворотъ на востокъ; пройдя въ этомъ направленіи 25 вер., дѣлаетъ снова поворотъ подъ прямымъ угломъ на сѣверъ; отсюда

по немногу склоняется на сѣверо-востокъ и въ этомъ направленіи, въ 25 вер. за Холмомъ, выходитъ въ Новгородскую Губернію.

Всего теченія Ловати по Великолуцкому и Холмскому уѣздамъ, принимая въ расчетъ только главные изгибы рѣки, до 180 верстъ.

Изъ притоковъ Ловати заслуживаютъ вниманія, съ правой стороны: *Вскуица, Смота и Кунья съ Серезжой*; съ лѣвой: *Удрай, Насва и Локня*:

а) *Вскуица* беретъ начало на границахъ Торопецкаго уѣзда съ Невельскимъ, съ верхнихъ уступовъ Алаунской отрасли. Длина всего теченія Вскуицы около 60 верстъ.

б) *Большая Смота*, въ 2-хъ верстахъ отъ устья, она принимаетъ малую Смоту, обѣ эти рѣки почти одинаковой величины; Большая Смота имѣетъ 30 верстъ теченія, а Малая Смота 25 верстъ; обѣ въ направленіи на сѣверъ протекаютъ по низкой, лѣвостой равнинѣ между Ловатю и Куньей.

в) *Кунья*, самый значительный изъ протоковъ Ловати, беретъ начало въ юго-западной части Торопецкаго уѣзда, въ Встеселовскомъ приходѣ, изъ озеръ Едрицы и Встеселовскаго.—Въ верховьяхъ она сначала имѣетъ направленіе на западъ, а потомъ направляется на сѣверъ, и въ этомъ направленіи съ небольшими уклоненіями, постоянно течетъ до самаго своего впаденія въ Ловать, въ Холмѣ. Всего теченія имѣетъ до 160 верстъ.

г) *Удрай-Насва*, получаетъ это двойственное названіе, потому что составляется изъ двухъ рѣкъ Большой Удрай и Насвы. Она получаетъ свое начало на границахъ Великолуцкаго и Невельскаго уѣздовъ. Всего теченія этой рѣки до 45 верстъ.

д) *Локня*, вытекаетъ изъ озера Локни и, направляясь къ сѣверо-востоку, соединяется съ рѣкою Рубежкой и выходя на ровную песчаную плоскость у деревни Рогъ, упирается въ возвышенное болотное пространство, далѣе, принявъ въ себя рѣчку Черную, Локня круто дѣлаетъ поворотъ на сѣверо-востокъ и въ 8 верстахъ отъ погоста Троицы-Хлавицы впадаетъ въ Ловать. Всего теченія ея 60 верстъ.

III. Бассейнъ рѣки Шелони.

3 *Р. Шелонь*, беретъ начало въ Порховскомъ уѣздѣ, близъ границъ этого уѣзда съ уѣздами: Новоржевскимъ, Холмскимъ и Старорусскимъ. Отъ возвышенной болотной плоскости стекаетъ множество ручьевъ, и рѣчекъ, которые, постепенно сливаясь, образуютъ Шелонь. Подъ собственнымъ своимъ названіемъ, она вытекаетъ изъ озера Селезень, въ видѣ ручья и окончательно образовывается, по принятіи рѣчекъ Горединки и Сѣверы, верстахъ въ 40 отъ своего истока; отсюда протекаетъ по Порховскому уѣзду большимъ полукругомъ, на діаметръ въ 64 версты, сперва въ направленіи на сѣверо-западъ и потомъ постепенно склоняясь въ направленіи на сѣверо-востокъ. Длина всего теченія по Порховскому уѣзду, считая только главные изгибы, 185 сер.; длина же всего теченія Шелони до впаденія въ озеро Ильмень 220 верстъ.

Всѣ протоки Шелони, съ правой стороны имѣютъ совершенно однообразный характеръ; они заключены въ полукругъ, образуемомъ Шелонью, имѣютъ главное направленіе теченія на западъ, склоняясь иногда нѣсколько къ Югу или къ Сѣверу. Значительные изъ этихъ притоковъ суть Полона, имѣющая 60 вер. теченія; Бѣлая и Мота, отъ 30 до 35 вер. теченія.—

IV. Бассейнъ рѣки Великой.

4. *Рѣка Великая*, беретъ начало въ Великолуцкомъ уѣздѣ на вершинахъ Вязовской группы горъ, изъ озера Малый—Вязъ, въ окрестностяхъ пог. Вязъ. Стекая по горнымъ уступамъ, она проходитъ многія озера, образовавшіяся на оныхъ: Большой Вязъ, Ходшо, Верхнее, Малое и Большое Остріе, Царесцо, Хваленецъ, Хвойно, Усоное, Язно, Верято, Черное, Подцо или Заволочское и Быстрое; пройдя это послѣднее, она выходитъ въ Витебскую губернію, гдѣ опять проходитъ нѣсколько озеръ. До озера Царесцо направленіе рѣки Великой на западъ, отъ озера Царесцо до озера

Верато на югъ, а отсюда опять назадъ; оба эти поворота весьма круты

Изъ Витебской губерніи р. Великая вновь входитъ въ Опочечкій уѣздъ и, пройдя черезъ г.г. Опочку, Островъ и Псковъ, вливается въ Псковское озеро. На этомъ протяженіи направленіе Великой постоянно на сѣверъ, но съ четырьмя довольно крутыми изломами на западъ и однимъ на востокъ.

Длина всего теченія Великой, считая только главные изгибы 350 верстъ; изъ этого числа, 62 версты она протекаетъ до входа въ Витебскую губернію, 58 верстъ по Витебской губерніи и 230 вер по Псковской губерніи, по вторичномъ вступленіи въ оную.

Изъ протоковъ Великой заслуживаютъ вниманіе: съ правой стороны *Амомъ*, *Кудка*, *Шестъ*, *Сорать*, *Череха*, и *Пскова*; съ лѣвой *Исса*, *Синяя*, *Утроя* со *Лъжою*, *Кухва* и *Кудебъ*.

а) *Амомъ*, беретъ начало въ Новоржевскомъ уѣздѣ, въ обширной горной котловинѣ между погостами: *Кудаверомъ*, *Ратковымъ* и *Бардовымъ*.—Всего теченія Амома 55 верстъ.

б) *Кудка*, беретъ начало въ отрасляхъ Вязовской группы горъ на границахъ Опочечкаго и Новоржевскаго уѣздовъ, между погостами *Каменномъ* и *Духновымъ*, изъ нѣсколькихъ озеръ, разсыпанныхъ на этомъ пространствѣ.—Всего теченія Кудки 60 верстъ.

в) *Шестъ*, беретъ начало въ самыхъ возвышенныхъ мѣстахъ Вязовскихъ горъ между погос. *Лобою*, *Кудаверомъ* и *Духновымъ*.—Длина всего теченія 40 верстъ.

г) *Сорать*, по объему водъ и по обширности всего бассейна, занимаетъ первое мѣсто между протоками Великой; направленія ея теченія на Западъ совершенно перпендикулярно къ направленію Великой.—Длина всего теченія Сорати 55 верстъ.

д) *Череха*, беретъ начало верстахъ въ 7 отъ русла Великой и отсюда направляется на сѣверъ, но значительно склоняясь къ Востоку, почти на серединѣ своего теченія, дѣлаетъ крутой, менѣе чѣмъ подъ прямымъ угломъ, поворотъ на Западъ и въ этомъ направленіи остается до самаго впаденія своего въ Великую, въ 7 в.

выше Пскова. — Длина всего течения Черехи 115 вер. Превосходит Сорать въ этомъ отношеніи, она далеко уступаетъ ей, какъ по обширности бассейна, такъ и по объему водъ.

е) *Пскова*, беретъ начало въ С.-Петербургской губерніи и входитъ въ Псковскую на сѣверной границѣ. Направленія ея теченія на Юго-Западъ; длина теченія по Псковской губерніи 45 вер.

ж) *Исса*, з) *Синяя*, и) *Утроя со Лъжою* и к) *Кухва*, свойствами теченія своего весьма сходны; всѣ онѣ берутъ начало въ Витебской губерніи, изъ возвышенностей, образующихъ раздѣлъ водъ бассейновъ Западной Двины и Великой. По Псковской губерніи Исса протекаетъ 80 вер., Синяя 70 вер., Утроя 90 вер. и Кухва 70 вер.

л) *Кудебъ*, беретъ начало на границѣ Псковской губерніи съ Лифляндскою, на краѣ горъ, возвышающихъ на самой границѣ губерніи и отдѣляющихъ теченіе р. Педетца, притока Западной Двины отъ истоковъ Кудеба. Теченіе Кудеба на Западъ, а длина теченія около 50 вер.

Въ горныхъ пространствахъ, въ разныхъ мѣстахъ, попадаются минеральные ключи; всѣ они слабаго качества, желѣзистые или сѣрные. Всѣ мало извѣстны и ежели употребляются окрестными жителями, то совершенно безотчетно.

Самый замѣчательный и наиболее изслѣдованный изъ минеральныхъ ключей находится въ Торопецкомъ уѣздѣ, отъ Торопца въ 46, а отъ Великихъ Лукъ въ 35 вер., въ 6 вер отъ погоста Сопокъ. Въ срединѣ густаго лѣса, на зыбкомъ, болотистомъ грунтѣ находится озеро минеральной воды, длина и ширина котораго около 20 саж, глубина 2 арш. и болѣе. Приближаясь къ нему, при противномъ вѣтрѣ, еще издали слышенъ сильный запахъ сѣрноводороднаго газа. Поверхность озера покрыта сѣрною плѣснеобразною плесью, на подобіе мыльной воды.

Въ Великолуцкомъ уѣздѣ, недалеко отъ погоста Горожане, у села Великой Луки, имѣется источникъ желѣзной воды; онъ выходитъ изъ очень глубокаго ключа; воду изъ онаго пьютъ для поль-

зованія; въ Торопецкомъ уѣздѣ, около погоста Дубно, попадаются также ключи съ минеральной примѣсью; въ Псковскомъ уѣздѣ, около села Рачево, находится озеро минеральной воды.

Климатъ Псковской губерніи составляетъ переходъ отъ умѣреннаго къ холодному; онъ довольно непостояненъ, лѣтній жаръ и стужа зимы достигаютъ иногда даже 30° Р.; только середина зимы бываетъ нѣсколько постояннѣе, продолжаясь довольно сильнымъ морозомъ; въ началѣ же и подъ конецъ ея морозы прерываются частыми оттепелями, сопровождаемыми дождемъ; температура въ остальные времена года зависитъ отъ направленія вѣтровъ; даже лѣтомъ бываютъ довольно рѣзкіе переходы отъ тепла къ холоду, такъ что иногда, послѣ теплаго яснаго дня, ртуть термометра ночью опускается до нуля.

Климатъ разныхъ мѣстностей губерніи почти одинаковъ: замѣчается только весною разница при таяніи снѣговъ, которые въ южной половинѣ недѣлею и даже двумя раньше стаиваютъ. По причинѣ большаго распространенія водъ и низменнаго положенія, густые туманы и сильныя росы бываютъ очень часты. Утренники и заморозки весною продолжаются до половины Мая, а осенью начинаются въ Сентябрѣ и даже съ послѣднихъ чиселъ Августа. Грозы не рѣдки, но слабы. Градъ бываетъ рѣдко и проходитъ только не большими пространствами.

Весна начинается обыкновенно въ первыхъ числахъ Апрѣля; въ теченіе мѣсяца бываютъ еще чувствительные ночные морозы; въ концѣ же и началѣ Мая начинаются полевая работы; въ половинѣ Мая цвѣтутъ плодовые деревья, въ концѣ мѣсяца колосится рожь. Въ первой половинѣ Іюня начинается лѣто; въ это время оканчиваются всѣ яровые посѣвы; въ концѣ Іюня цвѣтутъ овимые хлѣба и большая часть луговыхъ растеній; съ 29 Іюня начинается сѣнокосъ. Въ Іюлѣ оканчивается уборка сѣна и около 20 числа начинается жатва озимаго хлѣба, теплое время продолжается. Въ первой половинѣ Августа оканчивается уборка озимей и начинаются посѣвы ихъ, во второй половинѣ мѣсяца убирается ленъ и яровые

хлѣба. Въ концѣ этого мѣсяца ночи уже становятся прохладнѣе, но дожда бываетъ мало. Въ Сентябрѣ оканчивается жатва яровыхъ посѣвовъ, въ особенности овса, и въ концѣ мѣсяца убирается картофель; погода въ теченіе мѣсяца бываетъ очень ясная; дождей немного, но по ночамъ бываютъ постоянные заморозки. Въ Октябрѣ—погода большею частію бываетъ дождливая и вѣтряная, а при ясныхъ дняхъ чувствительно холодная, съ довольно сильными морозами и вѣтрами; случалось даже, что въ концѣ сего мѣсяца, совершенно замерзали рѣки, какъ напримѣръ, въ 1842 году. Листья съ деревьевъ въ этомъ мѣсяцѣ сильно начинаютъ падать, такъ, что къ концу его иногда на деревьяхъ мало ихъ остается. Въ Ноябрѣ погода бываетъ самая не постоянная; она даже въ одинъ день перемѣняется нѣсколько разъ, переходя отъ дожда и снѣга къ морозу; въ концѣ мѣсяца погода иногда бываетъ постояннѣе, рѣки замерзаютъ и становится зимній путь, обыкновенно же онѣ замерзаютъ въ первыхъ числахъ Декабря, а въ половинѣ мѣсяца устанавливается постоянный зимній путь, продолжающійся до Марта мѣсяца; съ этого времени хотя еще и продолжается зимняя дорога, не рѣдко до конца мѣсяца, однако, по причинѣ частыхъ оттепелей съ небольшими дождями, она начинаетъ портиться. Количество снѣговъ бываетъ большое, особенно въ Сѣверо-Восточныхъ, Восточныхъ и Южныхъ частяхъ Губерніи. Въ концѣ Марта и началѣ Апрѣля рѣки обыкновенно вскрываются; изъ нихъ меньшія раньше большихъ; съ вскрытіемъ рѣкъ бываетъ прекращеніе зимняго пути.

По трехъ-годичнымъ наблюденіямъ съ 1850-52, привед. по Петербургу къ 32 лѣтн. періоду, средняя температура времени года и каждаго мѣсяца были слѣдующіе:

Лѣто	12°, 9'	Январь	5, 9.
Осень	3, 7.	Февраль	4, 5.
Зима	4, 9.	Мартъ	0, 6.
Весна	3, 6.	Апрѣль	2, 4.
Декабрь	4, 3.	Май	9, 0.

Юнь	11, 9.	Сентябрь	7, 5.
Юль	14, 4.	Октябрь	3, 5.
Августъ	12, 5.	Ноябрь	0, 4.

А средняя температура года 3°, 8'. (*)

По положенію своему Псковская губернія принадлежитъ къ числу губерній, въ которыхъ воды бывають покрыты льдомъ въ продолженіе года до 130 дней (**), господствующіе вѣтры бывають Юго-Западные, а наиболее дождливые Северо-Западные. *Изотерма* или линія показывающая одинаковую среднюю температуру лѣта въ различныхъ мѣстахъ проходитъ чрезъ Ригу, Псковъ, Устюгъ Вологодской и Чердынь Пермской губерній, она показываетъ, что средняя температура лѣта этихъ мѣстъ не превышаетъ 13°, и что средняя лѣтняя температура Пскова однимъ градусомъ меньше Тобольска. — (***)

Геогностическій очеркъ—состава земной поверхности Псковской Губерніи.

Почва Псковской губерніи образованіе нештунического палеозойскаго и относится вообще къ формации горноизвестковой, по классификаціи академика Эйхвальда; но только одинъ первый членъ этой формации, древній красный песчаникъ, находится въ полномъ развитіи, второй членъ, горный известнякъ, только прикасается къ восточнымъ частямъ губерніи; третій же каменно-угольный, вовсе не замѣчается.

Древній красный песчаникъ (т. е. девонская система) составляетъ основаніе почвы Псковской губерніи. Всѣ возвышенныя мѣстности принадлежать образованію краснаго песчаника. Обширныя же равнинныя плоскости Псковская и Шелонская, между г.г. Пе-

(*) См. о Клим. Рос. Веселов. стр.

(**) Тамъ же стр. 168, № 2-й.

(***) Тамъ же стр. 6, № 1-й.

Черемъ, Островомъ, Опочкою, Новоржевомъ и Посадомъ Сольцами суть котловины краснаго песчаника, въ которыхъ осадился известнякъ, принадлежащій къ той же системѣ.

Въ восточной части губерніи, за Торопцемъ и у Западной Двины, древній красный песчаникъ встрѣчается съ горнымъ известнякомъ каменно-угольной системы, который образуетъ срединную полосу Европейской Россіи.

Известнякъ, принадлежащій къ системѣ древняго краснаго песчаника, въ Псковской и Шелонской равнинахъ лежитъ слоями, иногда волнообразными, толщиною отъ нѣсколькихъ футовъ, до нѣсколькихъ сажень. Слои известняка перемежаются съ пластами доломита, мергеля и глины разныхъ цвѣтовъ и качествъ. Въ прослойкахъ попадаются сѣрый колчеданъ, слюда, кварцъ и шпатъ; по берегамъ рѣкъ и овраговъ, известнякъ во множествѣ представляется обнаженнымъ. Часто известнякъ напластованъ твердою плитою, употребляемою на постройки, иногда же лежитъ въ дробномъ видѣ, годномъ только для выжиганія извести. Около Изборска, при деревнѣ Дубникъ, гдѣ гипсъ лежитъ въ глубинѣ отъ 2 до 4 футовъ; этотъ гипсъ по большей части низкаго достоинства, не чистый, сѣрый, волокнистый; бѣлаго зернистаго алебастра до сихъ поръ еще не находили. Вообще красный песчаникъ, и въ особенности известнякъ, обильны окаменѣлыми остатками раковинъ и рыбьихъ костей.

Близъ восточной границы губерніи показывается горный известнякъ каменно-угольной системы, но онъ тутъ находится въ весьма слабомъ развитіи. Все отличіе его состоитъ въ большей горизонтальности слоевъ, въ большемъ обиліи сѣрнаго колчедана и желѣзнаго купороса, съ замѣтными слѣдами кварцовъ. Известнякъ мѣстами налитанъ смолистыми частями и въ немъ тогда являются нѣкоторые иные роды окаменѣлостей.

Верхній слой земли, или растительная почва, заключаетъ въ себѣ три главныя видоизмѣненія, или классы почвъ, какъ-то: глинистыя, суглинистыя и песчаныя, въ составъ коихъ изъ неорганическихъ веществъ входятъ иногда известь и мергель, а изъ органи-

ческих растительный черноземъ; по небольшому процентному содержанию тѣхъ и другихъ, они собою не составляютъ особаго класса почвъ.

Преобладающія почвы Псковской губерніи суть: песчаная и суглинисто-песчаная; онѣ встрѣчаются повсемѣстно и занимаютъ по вѣроятности $\frac{5}{4}$ всего пространства губерніи; между ними глинистыя почвы попадаются только небольшими пространствами.

Вообще о почвахъ можно замѣтить, что нельзя найти такой мѣстности, гдѣ бы на пространствѣ нѣсколькихъ квадратныхъ верстъ, исключительно находилась сплошь однообразная почва; обыкновенно же на всемъ пространствѣ можно найти перемежающіяся небольшими площадями песчаная, суглинистая и глинистая почвы, въ особенности же земли первыхъ двухъ родовъ.

Три главные класса почвъ составляютъ растительный слой земли въ губерніи. По различному содержанию растворимыхъ частей, по количеству и качеству перегноя, а равно по различной глубинѣ почвы, положенію ея, составу подпочвы можно подраздѣлить эти классы на нѣсколько разрядовъ. Агрономами бывшей Коммисіи уравненія сборовъ все эти три класса почвъ подраздѣлены на 4 степ.; изъ нихъ высшіе содержатъ отъ 5 до 10% растворимаго перегноя, съ глубиною почвы отъ 5 до 8 вершковъ, имѣютъ соответствующія качества подпочвы и положеніе ихъ по большей части нѣсколько наклонное, а песчаныхъ горизонтальное. такихъ впрочемъ почвъ въ губерніи не много; они находятся въ огородахъ и на ближайшихъ къ селеніямъ поляхъ, а также въ лучшихъ помѣщачьихъ имѣніяхъ, гдѣ обработка земель производится тщательно и кладется достаточное количество удобренія. —

Низшія степени почвъ, чаще встрѣчающіяся въ губерніи, содержатъ въ себѣ отъ 2 до 4% растворимаго перегноя, имѣютъ глубину, не превышающую 4 вершковъ, положеніе ровное, а весьма часто низменное, такъ, что почва и подпочва страдаютъ отъ мокроты; въ нихъ не рѣдко содержится много окиси желѣза, кислаго чернозема и нерастворимыхъ органическихъ частей, иногда же на мѣстахъ

нѣсколько возвышенныхъ, при песчаныхъ и суглинисто-песчаныхъ почвахъ, подпочва бываетъ хрящеватая съ примѣсю мертваго растительнаго перегноя, или же она камениста и состоитъ изъ известковаго плитняка.

Изъ сказаннаго о почвахъ слѣдуетъ, что не составныя части ихъ, а мѣстоположеніе и именно малая разница между высотами разныхъ мѣстностей, въ особенности въ сѣверной полосѣ губерніи, производящая много стоячихъ болотъ и застой воды въ почвахъ, имѣетъ важное вліяніе на растительность и плодородіе земель Псковской губерніи; доказательствомъ сему служитъ полуденная часть ея, имѣющая противъ сѣверной нѣсколько возвышеннѣйшее положеніе. Въ южной части, при одинаковыхъ составныхъ частяхъ почвы и веденіи того же самаго простаго трехпольнаго хозяйства безъ особыхъ улучшеній, страна хлѣбороднѣе и даже естественная производительность сильнѣе, чѣмъ на сѣверѣ. Къ обстоятельствамъ, имѣющимъ вліяніе на производительность почвъ должно еще отнести истребленіе лѣсовъ, дающее при ровной мѣстности, свободный доступъ всѣмъ вѣтрамъ, а въ особенности сѣвернымъ и сѣверо-восточнымъ, и наконецъ, истощеніе земель трехпольнымъ хозяйствомъ безъ всякаго исправленія почвъ и даже въ физическихъ ея свойствахъ, отъ коихъ, можно сказать исключительно зависитъ скудная растительность здѣшняго края.

Естественныя произведенія.

Естественная производительность Псковской губерніи не роскошна и не разнообразна, но при усиліяхъ труда, она доставляетъ не только необходимое, для собственнаго содержанія жителей, но производитъ и излишки, для сбыта въ сосѣднія губерніи и для отпуску за границу Имперіи.

Собственно естественная произрастительность почвы ограничивается разными породами лѣса, нѣсколько грубыми фруктовыми деревьями и кустарниками, кормовыми и болотными травами и мхами.

Для произрастения лѣсовъ во всей губерніи почва земли благоприятная. Сосна, ель, береза, осина, ольха, ива, черемха, рябина и многіе кустарники, растутъ вездѣ и достигаютъ полнаго развитія. Ежели же нѣкоторыя мѣста чувствуютъ недостатокъ въ лѣсѣ, такъ это въ слѣдствіе нерасчетливаго истребленія лѣсовъ. Мѣста, оставляемыя подъ заростаніе лѣса, безъ всякаго ухода, даютъ довольно скоро прекраснаго качества лѣсъ. Только на однихъ болотныхъ мѣстахъ не можетъ расти лѣсъ. Когда же вода бываетъ спущена съ болотъ, то лѣсъ вырастаетъ на нихъ весьма скоро. Болѣе нѣжныя роды лѣса: дубъ, кленъ, ясень, вязъ, липа, ильма, произрастаютъ преимущественно только въ южной нагорной полосѣ губерніи, но и тутъ ихъ растительность, не можетъ сравняться съ тою, какая встрѣчается по бассейнамъ рѣкъ: Днѣпра или Нѣмана.

Изъ Царства животнаго въ губерніи водятся всея породы звѣрей и птицъ, свойственныя средней полосѣ Европейской Россіи. Изъ дикихъ звѣрей, волкъ и заяцъ повсемѣстны, и вездѣ, въ большомъ обиліи; лисицы, бѣлки, харьки, ежи, повсемѣстны, но не въ столь большомъ количествѣ; лосей гораздо меньше и преимущественно только въ лѣсныхъ пространствахъ уѣздовъ: Холмскаго, Великолуцкаго и Торопецкаго; рыси, кунницы, барсуки въ небольшомъ количествѣ, преимущественно по южной полосѣ губерніи; дикихъ козъ мало, преимущественно по Вязовской группѣ горъ, и съ недавняго времени завелись онѣ въ Псковскомъ уѣздѣ; выдры и норки же въ большомъ количествѣ встрѣчаются по разнымъ рѣкамъ и рѣчкамъ, во многихъ мѣстахъ губерніи. Домашнія четвероногія: лошади, коровы, овцы, козы, свиньи, собаки и кошки повсемѣстны.

Изъ птицъ, многія породы дичи въ довольно большомъ обиліи, при свойственныхъ каждой породѣ мѣстностяхъ; но нѣкоторыя породы: рабчики, журавли, лебеди, дикіе гуси, появляются въ небольшомъ количествѣ. Изъ хищныхъ птицъ: орелъ водится довольно рѣдко, преимущественно въ южныхъ, нагорныхъ мѣстностяхъ, разныя породы мелкихъ птицъ повсемѣстны. Домашнія птицы: куры, индѣйки, гуси, утки, большею частію содержатся вездѣ и во мно-

гихъ хозяйствахъ въ значительномъ количествѣ для отпуска въ губерніи.

По Царству ископаемому Псковская губернія почти не имѣетъ цѣнныхъ произведеній; разныя роды глины для кирпича и для горшковъ, небольшое количество алебаstra въ Псковскомъ уѣздѣ, известковая плита, камень булыжникъ изъ гранита, гнейса, сланцовыхъ и другихъ грубыхъ породъ и песокъ. Торфъ имѣется во множествѣ по болотамъ, но разрабатывается весьма мало; въ 1855 году Государственными крестьянами выработано въ Псковской губерніи 668½ куб. саж. торфа. Также во многихъ болотахъ, преимущественно въ Торопецкомъ уѣздѣ, замѣчается присутствіе желѣзной руды, но она нигдѣ не извлекается. Для домашняго употребленія крестьянами, во многихъ мѣстахъ, собирается желѣзная окись, или ржавина, изъ которой, въ смѣси съ ольховой корой, выдѣлывается желтая краска, для окрашиванія холста.

ОТДѢЛЪ II (1).

I. ПАРОДОНАСЕЛЕНІЕ.

Исчисленія народонаселенія въ 1857 году.

По официальнымъ свѣдѣніямъ, собраннымъ чрезъ мѣстные Начальства, наличное народонаселеніе губерніи обоего пола въ 1857 году простиралось до 698,230 душъ, изъ числа которыхъ

мужескаго пола	344,758
женскаго —	353,472

(1) Въ настоящемъ отдѣлѣ предполагалось помѣстить свѣдѣнія о народонаселеніи въ обработанномъ видѣ за 4 года съ 1854 по 57-й, включительно; но краткость времени не позволила окончательно разсмотрѣть и повѣрить подготовленные матеріалы.

Это население распредѣлялось по уѣздамъ слѣдующимъ образомъ:

ВЪ УѢЗДАХЪ.	Мужескаго пола.	Женскаго пола.	ВСЕГО.
Псковскомъ	66,354	67,676	134,030
Островскомъ	45,339	45,507	90,846
Опочецкомъ	41,131	42,529	83,660
Новоржевскомъ	35,106	35,305	70,411
Великолукскомъ	39,696	41,356	81,052
Торопецкомъ	27,673	29,853	57,526
Холмскомъ	27,517	27,878	55,395
Порховскомъ	61,942	63,368	125,360
Итого. .	344,758	353,472	698,230

Мужескій и женскій полъ находятся между собою въ слѣдующихъ численныхъ отношеніяхъ.

На 100 душъ муж. пола
приходится женскаго.

Въ Псковскомъ уѣздѣ	102	—
— Островскомъ	100	—
— Опочецкомъ	103	—
— Новоржевскомъ	100	—
— Великолукскомъ	106	—
— Торопецкомъ	107	—
— Холмскомъ	101	—
— Порховскомъ	102	—

Въ цѣлой губерніи среднимъ числомъ 102 души.

Изъ этого расчисленія видно, что наибольшее число лицъ женскаго пола находится въ уѣздахъ: Великолукскомъ и Торопецкомъ, а наименьшее въ Островскомъ и Новоржевскомъ.

У ъ З Д Ы.	На каждую кв. версту жителей обоого пола.
Въ Псковскомъ	23.
— Островскомъ	21.
— Опочецкомъ	20.
— Новоржевскомъ	21.
— Великолуцкомъ	19.
— Торопецкомъ	10.
— Холмскомъ	9.
— Порховскомъ	18.

Изъ приведенныхъ числовыхъ показаній видно, что большая масса народонаселенія заключается въ уѣздахъ Псковскомъ и Порховскомъ, а наименьшая въ уѣздахъ Торопецкомъ и Холмскомъ; относительно же къ пространству земли первое мѣсто, по густотѣ населенія, принадлежитъ уѣздамъ: Псковскому, Островскому и Новоржевскому.

По цѣлой губерніи приходится на одну квадратную версту съ небольшимъ 17 жителей; сравнивая Псковскую губернію съ другими губерніями Европейской Россіи, мы видимъ, что она населеннѣе нѣкоторыхъ губерній, напр. Костромской, Минской, С. Петербургской, Саратовской и равняется своею населенностію съ губерніею Эстляндскою (*). Продолжая разсматривать народонаселеніе относительно къ пространству занимаемой имъ земли, находимъ слѣдующія отношенія, по числу десятинъ, на каждую душу мужескаго и женскаго пола.

(*) См. Сбор. статист. свѣдѣній о Россіи 1851 г. стр. 8 и слѣд.

У ъ З Д Ы.	Число десятипъ на 1 жителя обоого пола.
Въ Псковскомъ	4,46
— Островскомъ	4,94
— Опочецкомъ	5
— Новоржевскомъ	4,75
— Великолуцкомъ	5,27
— Торопецкомъ	9,69
— Холмскомъ	10,48
— Порховскомъ	5,73
Среднимъ числомъ по цѣлой губерніи	5,83

Для опредѣленія же дѣйствительнаго отношенія между народо-населеніемъ и главными средствами его пропитанія, заключающимися въ производительной землѣ, слѣдуетъ исключить изъ площади Псковской губерніи земли занятыя усадьбами, выгонами, лѣсами и неудобной. Къ остальной части земли пахатной и сѣнокосной населеніе находится въ слѣдующемъ содержаніи:

У ъ З Д Ы.	Число десятипъ пахат- ной и сѣнокосной земли на душу обоого пола.
Въ Псковскомъ	2,11
— Островскомъ	2,69
— Опочецкомъ	2,29
— Новоржевскомъ	2,16
— Великолуцкомъ	2,33
— Торопецкомъ	2,69
— Холмскомъ	2,22
— Порховскомъ	2,31

Изъ всѣхъ уѣздовъ наибольшимъ количествомъ пахатной и сѣнокосной земли пользуется населеніе Островскаго и Торопецкаго уѣздовъ, а наименьшимъ населеніе Псковскаго и Новоржевскаго.

Вышепоказанное общее народонаселеніе губерніи въ 1857 году распредѣлялось въ городахъ и уѣздахъ по вѣроисповѣданіямъ, слѣдующимъ образомъ:

ВЪ ГОРОДАХЪ И УѢЗДАХЪ.	Православна- го.		Единоувѣрческаго.	
	Муж.	Жен.	Муж.	Жен.
Г. Псковъ	7854	4806	38	33
Уѣздъ Псковской . . .	54,373	59,885	997	1067
Г. Островъ	1348	1147	»	»
Уѣздъ Островской . . .	43,850	44,196	56	69
Г. Опочка	1547	1433	»	»
Уѣздъ Опочецкій . . .	38,432	39,979	21	14
Г. Новоржевъ	721	570	»	»
Уѣздъ Новоржевскій . .	33,947	34,273	140	169
Г. Великіе Луки	2990	2811	»	»
Уѣздъ Великолуцкій . .	36,156	37,959	55	60
Г. Торопецъ	2565	2913	»	»
Уѣздъ Торопецкій . . .	25,012	26,866	»	»
Г. Холмъ	2798	2744	»	»
Уѣздъ Холмскій	24,561	25,046	7	6
Г. Порховъ	2082	1769	»	»
Уѣздъ Порховскій . . .	58,937	59,500	1522	1687
Итого въ городахъ	26,063	22,629	155	133
Итого въ уѣздахъ	310,210	323,268	2681	2972
Всего вообще	336,273	345,897	2836	3105

ВЪ ГОРОДАХЪ И УЪЗДАХЪ.	Раскольниче- скаго.		Римско-Католи- ческаго.	
	Муж.	Жен.	Муж.	Жен.
Г. Псковъ	64	104	830	310
Уездъ Псковской . . .	1290	1153	19	16
Г. Островъ	»	»	38	40
Уездъ Островской . . .	»	»	15	17
Г. Опочка	»	»	61	23
Уездъ Опочецкй	992	1039	17	14
Г. Новоржевъ	8	5	62	19
Уездъ Новоржевскй . . .	158	221	20	13
Г. Великие Луки	»	»	65	35
Уездъ Великолуцкй . . .	301	367	50	54
Г. Торопецъ	»	»	33	8
Уездъ Торопецкй	»	»	40	48
Г. Холмъ	1	»	35	3
Уездъ Холмскй	30	31	13	17
Г. Порховъ	»	»	23	35
Уездъ Порховскй	211	306	6	6
Итого въ городахъ	291	420	1148	477
Итого въ уездахъ	2764	2806	179	181
Всего вообще	3055	3226	1327	658

Протестантскаго		Еврейскаго.		Магометанскаго		Итого другихъ вѣроисповѣ- даній	
Муж	Жен.	Муж	Жен	Муж	Жен.	Муж.	Жен.
225	245	595	»	»	»	1752	692
69	57	»	»	»	»	2375	2293
19	23	»	»	»	»	57	63
13	15	»	»	»	»	84	101
22	15	19	4	4	»	106	42
16	8	»	»	»	»	1046	1075
29	13	17	15	2	»	118	52
2	7	»	»	»	»	320	410
11	16	21	4	»	»	97	55
47	50	»	»	»	»	453	531
8	4	7	2	»	»	48	14
8	12	»	»	»	»	48	60
23	6	30	3	4	»	93	12
15	22	»	»	»	»	65	76
41	49	14	6	»	»	78	90
6	10	»	»	»	»	1745	2009
381	373	703	34	10	»	2688	1437
173	179	»	»	»	»	5797	6138
554	552	703	34	10	»	8485	7575

Для удобства сравненія относительно числа жителей Православнаго исповѣданія къ числу принадлежащихъ къ другимъ исповѣданіямъ перелагаемъ приведенныя числа въ пропорціональныя:

НАЗВАНІЕ ГОРОДОВЪ И УѢЗДОВЪ	НА 100 ДУШЪ.			
	Мужескаго пола.		Женскаго пола.	
	Правосл. исповѣд.	Другихъ исповѣд.	Правосл. исповѣд.	Другихъ исповѣд.
Г. Псковъ	81	19	87	13
Уѣздъ Псковской	95	5	96	4
Г. Островъ	95	5	94	6
Уѣздъ Островской	99	1	99	1
Г. Опочка	93	7	97	3
Уѣздъ Опочецкій	97	3	97	3
Г. Новоржевъ	85	15	98	2
Уѣздъ Новоржевскій . . .	98	2	98	2
Г. Великіе Луки	96	4	98	2
Уѣздъ Великолуцкій . . .	98	2	98	2
Г. Торопецъ	98	2	99	1
Уѣздъ Торопецкій	99	1	99	1
Г. Холмъ	96	4	99	1
Уѣздъ Холмскій	99	1	99	1
Г. Порховъ	96	4	95	5
Уѣздъ Порховскій	98	2	96	4
Среднимъ чис- ломъ въ городахъ	90	10	94	6
Въ уѣздахъ	97	3	98	2
По всей губерніи	93	7	96	4

Вышеприведенныя пропорціональныя числа показываютъ, что наибольшее число иновѣрцевъ заключается въ городахъ и по преимуществу въ г. Псковѣ и Новоржевѣ; изъ уѣздовъ наиболее изобилуютъ иновѣрцами уѣзды Псковской и Опочецкій.

Разсматривая далѣе таблицу, представляющую собою распределеніе населенія Псковской губерніи по вѣроисповѣданіямъ, мы видимъ, что на 1000 душъ православнаго народонаселенія приходится каждаго исповѣданія отдѣльно слѣдующее количество:

ВѢРОИСПОВѢДАНІЯ.	На 100 душъ православнаго исповѣданія.					
	Городскія населенія.		Населенія въ уѣздахъ.		Народонаселеніе цѣлой губерніи.	
	Муж	Жен.	Муж	Жен.	Муж	Жен.
Римско-Католическаго	39	49	0,5	0,5	3	4
Протестантскаго	13	15	0,5	0,5	1	1
Единоувѣрческаго	5	5	8	9	8	8
Раскольническаго	10	17	8	8	8	9
Еврейскаго	24	1	»	»	2	»
Магометанскаго	0,6	»	»	»	»	»

Относительно къ состояніямъ все народонаселеніе можетъ быть раздѣлено на слѣдующія семь разрядовъ: I-е, Дворяне, II, Духовенство, III, Лица городского сословія, IV, Лица сельскаго сословія, V, Лица военныхъ сословій, VI, Иностранныхъ подданныхъ и VII, Лицъ непринадлежащихъ къ вышепоказаннымъ разрядамъ.

Численный составъ каждаго изъ этихъ разрядовъ определяется приблизительно слѣдующей таблицей:

Таблица I.

О ЧИСЛѢ ЖИТЕЛЕЙ ПСКОВСКОЙ

ГУБЕРНИИ ПО СОСЛОВІЯМЪ ЗА 1857 ГОДЪ.

НАИМЕНОВАНИЕ СО-СЛОВІЙ.	Губернскій го-родъ Псковъ.		Пригородъ Печеры.	
	Муж.	Жен.	Муж.	Жен.
<i>I. Дворянъ:</i>				
1) Потомственныхъ	138	162	7	8
2) Личныхъ	795	485	3	6
<i>II. Духовенства:</i>				
1) Правосла- бѣлаго	139	173	26	33
внаго: { монашествующаго	40	111	35	»
2) Единовѣр- бѣлаго	»	»	»	»
ческаго: { монашествующаго	2	»	»	»
3) Римско-Католическаго . . .	1	»	»	»
4) Евангелическо-Лютеранскаго	1	1	»	»
<i>III. Городскихъ сословій.</i>				
1) Почетныхъ (потомственныхъ	8	7	»	»
гражданъ: { личныхъ	2	2	»	»
2) Кушцевъ	161	136	90	66
3) Мѣщанъ	1815	1873	200	264
4) Цеховыхъ	339	120	»	»
<i>IV. Сельскихъ сословій:</i>				
1) Крест. Госуд. всѣхъ наимен.	543	655	217	249
2) Колонистовъ	»	»	»	»
3) Помѣщичь- (крестьянъ . . .	»	»	6	25
ныхъ: { дворовыхъ	264	351	»	»
<i>V. Военныхъ сословій:</i>				
1) Регулярныхъ войскъ	2305	261	»	»
2) Иррегулярныхъ войскъ	»	»	»	»
3) Безсрочно-отпускныхъ . . .	108	42	1	»
4) Отставныхъ нижнихъ чиновъ,	69	37	3	18
солдатскихъ женъ и дочерей	1401	99	9	4
5) Солдат. дѣтей и кантонист.	28	20	»	»
<i>VI. Иностранныхъ поддан. .</i>				
<i>VII Лицъ не принадлежащихъ къ вышепоказанн. разрядамъ</i>				
ИТОГО:	9606	5498	605	688

Посадъ Але-ксандровскій.		Уѣздъ Псковскій.		Уѣздный городъ Островъ.		Уѣздъ Островскій.	
Муж.	Жен.	Муж.	Жен.	Муж.	Жен.	Муж.	Жен.
4	3	101	102	36	48	133	143
4	3	11	12	27	30	17	11
6	8	230	289	17	18	242	305
»	»	9	»	»	»	»	»
»	»	»	»	»	»	»	»
»	»	»	»	»	»	»	»
»	»	»	»	»	»	»	»
»	»	»	»	»	»	»	»
»	»	»	»	»	»	»	»
»	»	»	»	»	»	»	»
»	»	»	»	»	»	»	»
»	»	»	»	»	»	»	»
80	63	»	»	114	113	22	24
314	403	80	58	566	589	45	55
»	»	»	»	»	»	»	»
642	679	36,133	39,717	137	181	23,202	24,124
»	»	»	»	»	»	»	»
41	53	13,231	18,166	28	32	16,802	17,130
»	»	711	700	17	23	860	1001
»	»	834	389	347	67	704	616
»	»	»	»	»	»	»	»
15	4	1799	251	20	9	1230	614
2	3	787	397	62	81	176	78
1	»	1047	143	»	»	490	190
»	»	7	5	1	1	5	1
»	»	54	41	30	15	6	5
1109	1219	55,034	60,271	1405	1210	43,934	44,297

Таблица I.

О ЧИСЛѢ ЖИТЕЛЕЙ ПСКОВСКОЙ

НАИМЕНОВАНИЕ СО- СЛОВІЙ.	Уѣздный городъ Опочка		Уѣздъ Опочецкій	
	Муж.	Жен.	Муж.	Жен.
	I. Дворянъ:			
1) Потомственныхъ	56	60	101	129
2) Личныхъ	28	32	11	17
II. Духовенства:				
1) Правосла- } бѣлаго	30	34	309	366
внаго: } монашествующаго	»	«	28	»
2) Единств- } бѣлаго	»	»	»	»
ческаго: } монашествующаго	»	»	»	»
3) Римско-Католическаго	»	»	»	»
4) Евангелическо-Лютеранскаго	»	«	»	»
III. Городскихъ сословій.				
1) Почетныхъ } потомственныхъ	14	16	»	»
гражданъ: } личныхъ	»	«	»	»
2) Кушцевъ	143	106	187	212
3) Мѣщанъ	634	805	1057	1090
4) Цеховыхъ	55	«	»	»
IV. Сельскихъ сословій:				
1) Крест. Госуд вѣхъ наимен.	»	«	16691	17731
2) Колонистовъ	4	3	»	»
3) Помѣщичь- } крестьянъ	33	47	18406	20366
ныхъ: } дворовыхъ	75	70	640	735
V. Военныхъ сословій:				
1) Регулярныхъ войскъ	391	132	523	17
2) Иррегулярныхъ войскъ	»	»	»	«
3) Безрочно-отпускныхъ	29	6	1264	152
4) Отставныхъ нижнихъ чиновъ, солдатскихъ жень и дочерей	67	52	216	153
5) Солдат. дѣтей и кантонист.	67	80	31	72
VI. Иностранныхъ поддан.	2	2	4	2
VII. Лицъ не принадлежащихъ къ вышепоказан. разрядамъ	25	30	10	12
ИТОГО.	1653	1475	39478	41054

ГУБЕРНІИ ПО СОСЛОВІЯМЪ ЗА 1857 ГОДЪ.

Уѣздный городъ Новоржевъ.		Уѣздъ Новоржевскій.		Уѣздный городъ Великіе Луки.		Уѣздъ Великолупскій.	
Муж.	Жен.	Муж.	Жен.	Муж.	Жен.	Муж.	Жен.
27	32	126	154	29	39	386	413
44	50	»	»	64	81	11	14
6	16	256	390	103	129	366	434
»	»	»	»	20	18	»	»
»	»	»	»	»	»	»	»
»	»	»	»	»	»	»	»
»	»	»	»	»	»	»	»
»	»	»	»	»	»	»	»
»	»	»	»	»	»	»	»
»	»	»	»	4	4	»	»
»	»	»	»	»	»	»	»
56	47	183	193	168	100	50	55
208	290	564	1299	1449	1734	336	381
52	17	»	»	307	240	»	»
»	»	6904	7360	59	60	9476	10,192
»	»	»	»	»	»	»	»
21	35	22,781	22,586	»	»	22,109	23,461
12	26	1020	1813	143	179	1658	1639
329	38	1006	23	409	84	543	499
»	»	»	»	»	»	»	»
7	4	942	243	43	34	858	251
20	31	192	473	201	98	352	545
32	16	283	141	70	55	449	592
»	»	3	3	»	1	7	4
25	20	7	5	18	10	8	10
839	622	34,267	34,683	3087	2866	36,609	38,490

Таблица I.

О ЧИСЛѢ ЖИТЕЛЕЙ ПСКОВСКОЙ

НАИМЕНОВАНИЕ СО- СЛОВІЙ.	Уѣздный городъ Торопецъ.		Уѣздъ Торопецкій.	
	Муж.	Жен.	Муж.	Жен.
<i>I. Дворянъ:</i>				
1) Потомственныхъ	11	6	134	126
2) Личныхъ	54	48	1	»
<i>II. Духовенства:</i>				
1) Правосла-) бѣлаго	107	141	365	424
внаго:) монашествующаго	11	»	»	»
2) Единовѣр-) бѣлаго	»	»	»	»
ческаго:) монашествующаго	»	»	»	»
3) Римско-Католическаго	»	»	»	»
4) Евангелическо-Лютеранскаго	»	»	»	»
<i>III. Городскихъ сословій.</i>				
1) Почетныхъ) потомственныхъ	18	15	»	»
гражданъ:) личныхъ	»	»	»	»
2) Купцевъ	215	191	13	6
3) Мѣщанъ	1677	2147	390	454
4) Цеховыхъ	124	159	»	»
<i>IV. Сельскихъ сословій:</i>				
1) Крест. Госуд. всѣхъ наимен	38	52	1030	1195
2) Колонистовъ	»	»	»	»
3) Помѣщичь-) крестьянъ	2	4	19,921	21,559
ныхъ:) дворовыхъ	11	4	1986	2270
<i>V. Военныхъ сословій:</i>				
1) Регулярныхъ войскъ	136	47	»	298
2) Пререгулярныхъ войскъ	»	»	»	»
3) Безсрочно-отпускныхъ	30	7	527	217
4) Отставныхъ нижнихъ чиновъ, солдатскихъ женъ и дочерей	64	70	218	180
5) Солдат. дѣтей и кантонист.	102	22	470	186
<i>VI. Иностранныхъ поддан.</i>	»	»	1	2
<i>VII. Лицъ не принадлежащихъ къ вышепоказан разрядамъ</i>	13	14	4	9
Итого	2613	2927	25,060	26,926

ГУБЕРНІИ ПО СОСЛОВІЯМЪ ЗА 1857 ГОДЪ.

Уѣздный городъ Холмъ.		Уѣздъ Холмскій.		Уѣздный городъ Порховъ.		Посадъ Сольцы.	
Муж.	Жен.	Муж.	Жен.	Муж.	Жен.	Муж.	Жен.
11	11	114	65	11	9	39	27
14	9	8	5	8	16	»	»
32	47	291	441	31	29	19	14
»	»	»	»	»	»	»	»
»	»	»	»	»	»	»	»
»	»	»	»	»	»	»	»
»	»	»	»	»	»	»	»
2	2	»	»	1	1	5	6
»	»	»	»	3	»	»	»
190	169	24	29	95	92	253	209
2068	2378	108	139	1251	1510	2028	2562
»	»	»	»	137	66	»	»
2	1	3367	3611	»	»	»	»
»	»	»	»	»	»	»	»
15	16	15,270	15,400	36	40	62	76
18	20	4430	4860	16	15	1	4
422	34	30	5	421	37	308	17
»	»	»	»	»	»	»	»
40	13	565	211	35	4	52	11
29	16	285	180	79	38	8	11
18	7	130	170	24	»	7	8
»	»	4	6	3	»	»	»
30	33	»	»	11	2	1	1
2891	2756	24,626	25,122	2160	1859	2783	2946

Таблица I.

О ЧИСЛѢ ЖИТЕЛЕЙ ПСКОВСКОЙ

НАИМЕНОВАНИЕ СО- СЛОВІЙ.	Уѣздъ Порховскій.		Итого въ городахъ.	
	Муж.	Жен.	Муж.	Жен.
<i>I. Дворянъ:</i>				
1) Потомственныхъ	111	141	369	405
2) Личныхъ	23	27	1041	760
<i>II. Духовенства:</i>				
1) Правосла-) бѣлаго	451	644	516	642
внаго:) монашествующаго	75	»	76	129
2) Единовѣр-) бѣлаго	»	»	»	»
ческаго.) монашествующаго	»	»	2	»
3) Римско-Католическаго . . .	»	»	1	»
4) Евангелическо-Лютеранскаго	»	»	1	1
<i>III. Городскихъ сословій:</i>				
1) Почетныхъ) потомственныхъ	»	»	55	54
гражданъ:) личныхъ	»	»	5	2
2) Купцовъ	81	71	1565	1292
3) Мѣщанъ	1032	976	12,210	14,555
4) Цеховыхъ	»	»	1014	602
<i>IV. Сельскихъ сословій:</i>				
1) Крест. Госуд. всехъ наимен.	7147	7937	1638	1877
2) Колонистовъ	»	»	4	3
3) Помѣщичь-) крестьянъ	12909	15248	244	328
ныхъ:) дворовыхъ	2399	2458	557	692
<i>V. Военныхъ сословій:</i>				
1) Регулярныхъ войскъ	835	18	5068	717
2) Пререгулярныхъ войскъ	»	»	»	»
3) Безсрочно-отпускныхъ	1494	516	380	134
4) Отставныхъ нижнихъ чиновъ, солдатскихъ женъ и дочерей	185	375	604	455
5) Солдат. дѣтей и кантонист	241	156	1731	291
<i>VI. Иностранныхъ поддан.</i>	6	1	32	24
<i>VII. Лицъ не принадлежащихъ къ вышепоказан. разрядамъ</i>	10	13	1638	1103
Итого	56,999	58,563	28,751	24,066

ГУБЕРНИИ ПО СОСЛОВІЯМЪ ЗА 1857 ГОДЪ.

Итого въ уѣздахъ.		Всего въ губернии.	
Мужескаго.	Женскаго	Мужескаго.	Женскаго.
1206	1273	1575	1678
82	86	1123	846
2510	3293	3026	3935
112	»	188	129
»	»	»	»
»	»	2	»
»	»	1	»
»	»	1	1
»	»	»	»
»	»	55	54
»	»	5	2
560	590	2125	1882
3612	4452	15,822	19,007
»	»	1014	602
103,950	111,867	105,588	113,744
»	»	4	3
171,429	183,917	171,673	184,245
13,704	15,476	14,261	16,168
4475	1865	9543	2582
»	»	»	»
8679	2455	9059	2589
2411	2363	3015	2818
3141	1650	4872	1941
37	24	69	48
99	95	1737	1198
316,007	329,406	344,758	353,472

Сравнивая вышеприведенныя числа между собою, мы видимъ, что различныя сословія губерніи находились въ слѣдующемъ отношеши къ общему народонаселенію губерніи, отдѣльно по городамъ и уѣздамъ.

НАИМЕНОВАНИЕ СОСЛОВІЙ.	НА 100 ДУШЪ.					
	ГОРОДСКАГО НАСЕЛЕНІЯ		НАСЕЛЕНІЯ ВЪ УѢЗДАХЪ.		ОБЩАГО НАСЕЛ. ГУБЕРНІИ.	
	Муж.	Жен.	Муж	Жен.	Муж.	Жен.
<i>I Дворянъ:</i>						
1) Потомственныхъ.	1,28	1,68	0,38	0,38	0,45	0,36
2) Личныхъ.	3,62	3,15	0,02	0,02	0,32	0,23
<i>II Духовенства:</i>						
1) Православнаго.	2,05	3,2	0,82	1	0,93	1,14
2) Прочихъ вѣроиспов.	0,01	0,004	»	»	0,001	0,0002
<i>III Городскихъ сословій.</i>						
1) Почетныхъ граждан.	0,28	0,23	»	»	0,01	0,01
2) Купцевъ.	5,44	0,56	0,17	0,17	0,61	0,53
3) Мѣщанъ.	42	60	1,14	1,35	4,58	5,37
4) Цеховыхъ.	3,52	2,5	»	»	0,29	0,17
<i>IV. Сельскихъ сословій.</i>						
1) Крестьянъ Государ.	5,69	7,79	32,89	33,96	30,62	32,17
2) Помѣ- крестьянъ.	0,84	1,36	54,24	55,83	49,79	52,12
щичьихъ дворовыхъ.	1,93	2,87	4,33	4,69	4,13	4,57
<i>V. Военныхъ сословій.</i>						
1) Регулярныхъ войскъ	17,62	2,97	1,41	0,56	2,76	0,73
2) Безсрочно-отпускн.	1,32	0,55	2,74	0,74	2,62	0,73
3) Отст. нижн. чиновъ	2,1	1,79	0,76	0,71	0,87	0,79
4) Солд. дѣтей и кант.	6,02	1,2	0,99	0,5	1,41	0,54
<i>VI. Иностр. поддан.</i>	0,11	0,09	0,01	0,007	0,02	0,01
<i>VII. Лица не принад. къ вышеп. разряд.</i>	5,69	4,58	0,03	0,02	0,5	0,3

Основываясь на перечнѣ народонаселенія Россіи по состояніямъ въ 1836 году, помѣщенномъ Г. Заблоцкимъ въ Сборникъ статистическихъ свѣдѣній о Россіи 1851 года изд. Имп. Геог. Общ. находимъ, что число дворянъ потомственныхъ въ Псковской губерніи составляетъ $\frac{1}{165}$, личныхъ $\frac{1}{53}$ части всего дворянства Имперіи; Духовные $\frac{1}{69}$ часть; купцы $\frac{1}{60}$, мѣщане $\frac{1}{76}$ часть тѣхъ же званій, крестьяне государственные $\frac{1}{82}$ и крестьяне помѣщичьи $\frac{1}{37}$.

Все вышеисчисленное народонаселеніе принадлежитъ собственно къ двумъ племенамъ Великорусскому, населяющему весь сѣверо-восточный край губерніи, отъ Новгородской границы къ Порхову и срединную ея полосу между гг. Псковомъ, Островомъ, Новоржевомъ и Порховомъ, и Бѣлорусскому населяющему по преимуществу юго-западную часть губерніи, прилегающую къ губерніи Витебской. — Это послѣднее племя, хотя и удержало нѣкоторыя особенности языка и образа жизни, но подверглось въ продолженіи времени сильному вліянію племени Великорусскаго; точныя границы населеній обихъ этихъ племенъ и относительный численный составъ ихъ неизвѣстенъ. Изъ иногородцевъ обитаютъ въ Псковской губерніи Эсты (Чухонцы) въ Псковскомъ уѣздѣ въ западной его части сопредѣльной съ Лифляндскою губерніею; Латыши на границахъ Витебской губерніи; Цыгане по преимуществу въ Великолуцкомъ уѣздѣ и Нѣмцы въ различныхъ мѣстахъ губерніи, по преимуществу въ городахъ; численный составъ этихъ инородцевъ въ 1853 году былъ слѣдующій:

Эстовъ (Чухонцевъ)	8000
Латышей	458
Нѣмцевъ	557
Цыганъ	369 (1)
	<hr/>
	Итого 9384

(1) Смот. Этнографическую карту Кеппена. Изд. 1853 года.

Къ общему народонаселенію губерніи обоаго пола, инородцы эти находятся въ слѣдующемъ отношеніи:

На 1000 душ, народонас. обоаго пола приходится;

Эстонцевъ	11
Латышей	0,6
Нѣмцевъ	0,8
Цыгань	0,5

Движеніе народонаселенія.

а) Рожденія.

Изъ вышеприведенныхъ исчисленій видно, что главную массу народонаселенія Псковской губерніи составляютъ жители исповѣданія Православнаго, число которыхъ относится къ числу другихъ исповѣданій для муж. пола какъ 93:7, для женск. пола какъ 96:4. Такимъ образомъ опредѣленіе числа родившихся по одному Православному исповѣданію можетъ дать достаточное понятіе о естественномъ приращеніи народонаселенія по губерніи,

Число родившихся было слѣдующее:

Въ 1838 году	32,260.
— 1839 —	35,163.
— 1840 —	32,267.
— 1841 —	28,268.
— 1842 —	34,806.
— 1843 —	32,105.
— 1844 —	31,339.
— 1845 —	26,402.
— 1846 —	19,453. (*)
— 1847 —	29,110.

Итого 301,218.

(*) Годы означенные голодомъ.

Среднимъ числомъ ежегодно 30, 121, 8 (**). Сравнивая число рожденій вышеприведеннаго десятилѣтїя, мы замѣчаемъ, что въ продолженіе четырехъ лѣтъ, число рожденій было ниже средняго числа, а въ остальные шесть лѣтъ выше.

Съ 1854 года число рожденій въ Псковской губерніи можетъ быть представлено въ болѣе подробномъ, выгоднѣйшемъ для сравненія видѣ.

Ч И С Л О Р О Д И В Ш И Х Я .						
НАИМЕНОВАНИЕ ГО- РОДОВЪ И УЪЗ- ДОВЪ.	Число родивших- ся въ 1854 г.		На 100 душъ муж. женск.	Число родивших- ся въ 1855 г.		На 100 душъ муж. женск.
	Муж.	Жен.		Муж.	Жен.	
Г. Псковъ	265	257	96	198	176	88
Уѣздъ Псковской .	2145	2172	101	2609	2185	83
Г. Островъ	27	39	144	21	29	138
Уѣздъ Островской	2025	1797	88	2082	1957	94
Г. Опочка	58	41	70	33	26	78
Уѣздъ Опочецкій .	1619	1418	87	1569	1548	98
Г. Новоржевъ	18	18	100	12	23	191
Уѣздъ Новоржевскій	1078	1214	112	1095	1058	96
Г. Великіе Луки . .	105	86	75	92	81	88
Уѣздъ Великолуцкій	1616	1617	100	1442	1425	98
Г. Торонецъ	102	110	107	118	108	91
Уѣздъ Торопецкій	1040	1148	110	1099	1249	113
Г. Холмъ	92	92	100	89	79	88
Уѣздъ Холмскій .	1369	1275	93	1428	1296	90
Г. Порховъ	89	74	83	46	37	80
Уѣздъ Порховскій	1507	1557	103	1247	1014	81
Итого въ городахъ	872	828	94	737	666	90
— — — уѣздахъ	12, 283	12, 087	98	12, 443	11, 725	93
Всего по губерніи	13, 155	12, 915	98	13, 180	12, 291	93
	26, 070.			25, 471,		

(**) О движеніи народ. Россіи съ 1838 по 1847 годъ З.блоцкаго. Сборникъ Стат. свѣд. о Россіи 1851 года, стр. 58.

Ч И С Л О Р О Д И В Ш И Х С Я

НАИМЕНОВАНИЕ ГО- Р О Д О В Ъ И У Ъ З - Д О В Ъ .	Число родивших- ся въ 1856 г.		На 100 душъ муж. женск.	Число родивших- ся въ 1857 г.		На 100 душъ муж. женск.
	Муж.	Жен.		Муж.	Жен.	
Г. Псковъ	418	445	122	331	314	94
Уездъ Псковской .	2243	2283	101	2998	2924	97
Г. Островъ	23	25	108	51	49	96
Уездъ Островской .	2091	1972	94	2572	2440	94
Г. Опочка	55	38	69	47	46	97
Уездъ Опочекій .	1812	1742	96	2711	2675	98
Г. Новоржевъ	28	20	71	23	20	87
Уездъ Новоржевскій	1273	1321	103	1615	1454	90
Г. Великіе Луки . .	94	71	75	119	111	93
Уездъ Великолуцкій	1450	1425	98	2109	2139	101
Г. Торопецъ	121	109	90	103	98	95
Уездъ Торопецкій	1042	999	95	1263	1097	86
Г. Холмъ	106	82	77	110	107	97
Уездъ Холмскій .	1350	1762	130	1398	1305	93
Г. Порховъ	52	53	101	142	118	83
Уездъ Порховскій.	1945	1904	97	3064	2892	94
<hr/>						
Итого въ городахъ	737	674	91	1089	1004	92
— — — уездахъ	13,066	13,277	101	17,567	16,785	95
<hr/>						
Всего по губерніи	13,803	13,951	101	18,656	17,789	95
<hr/>						
	27,754.			36,445.		

Разсматривая общіе итоги приведенныхъ 4 лѣтъ, замѣчается, что число рожденій въ первыхъ трехъ годахъ было ниже выше— приведеннаго средняго числа и только въ послѣдній 1857 годъ рожденіе значительно превысило среднее число.

Всего въ продолженіе 4 лѣтъ родилось муж. пола 58,794, женск. 56,946; въ пропорціи 96 душъ женск. пола на 100 душъ мужескаго; среднее число рожденій этихъ четырехъ лѣтъ составляетъ 28,935 душъ обоого пола; на 1186 душъ менѣе средняго числа выведеннаго изъ десятилѣтія.

Приведенныя въ этой таблицѣ пропорціональныя числа родившихся женскаго пола на 100 душъ мужескаго, показываютъ, что число родившихся мальчиковъ болѣе числа дѣвочекъ и преимущество рожденій мужескаго пола передъ женскимъ значительнѣе въ городахъ, нежели въ уѣздахъ; исключеніе только видимъ для 1856 года въ уѣздахъ, гдѣ число родившихся дѣвочекъ превзошло число родившихся мальчиковъ; вообще число родившихся мальчиковъ въ разсматриваемый 4-хъ-лѣтній періодъ времени въ пропорціи 103:100.

Разсматривая вышеприведенныя числа въ отношеніи ко времени приходится среднимъ числомъ на каждые сутки родившихся обоого пола:

Въ 1854 году	71.
— 1855 —	69.
— 1856 —	76.
— 1857 —	99.

Смертность.

Для сравненія съ вышеприведеннымъ исчисленіемъ родившихся Православнаго исповѣданія здѣсь представляется исчисленіе умершихъ съ того же времени и тоже по одному Православному исповѣданію.

Число умершихъ было слѣдующее: ⁽¹⁾

Въ 1838 году	23,250.
— 1839 —	28,071.
— 1840 —	20,533.
— 1841 —	26,175.
— 1842 —	21,322.
— 1843 —	22,736.
— 1844 —	25,359.
— 1845 —	39,057.
— 1846 —	41,040.
— 1847 —	18,194.

Итого 265,737. ⁽²⁾

Среднее число ежегодно 26,573.

Такимъ образомъ и здѣсь какъ въ таблицѣ рожденій, мы видимъ, что изъ 10-ти лѣтъ, въ продолженіи 4-хъ сумма смертей превышала среднее число, а меньшее число рожденій и большее число смертностей относилось къ годамъ ознаменованнымъ голодомъ.

Съ 1854 года число умершихъ въ Псковской губерніи представляется въ слѣдующемъ болѣе подробномъ видѣ.

(1) См. тамъ же стр. 78 и 79.

(2) Годы ознаменованные голодомъ.

Ч И С Л О У М Е Р Ш И Х Ъ .

НАИМЕНОВАНИЕ ГОРОДОВЪ И УЪЗДОВЪ.	Число умершихъ въ 1854 году.		Пропорція на 100 душ. умер.		
	Муж.	Жен.	Женск. пола умершихъ.	Родив- шихся.	
				М.	Ж.
Г. Ценовъ	169	138	81	156	186
Уездъ Ценовской	1921	1767	91	111	122
Г. Островъ	78	47	60	34	83
Уездъ Островской	1213	1208	99	166	148
Г. Опочка	49	32	65	118	128
Уездъ Опочецкій	1161	1159	99	139	122
Г. Новоржевъ	28	20	71	64	90
Уездъ Новоржевскій	1078	1245	115	100	97
Г. Великіе Луки	121	101	83	86	85
Уездъ Великолуцкій	1170	1194	102	138	135
Г. Торпець	88	98	111	115	112
Уездъ Торпецкій	661	671	101	157	171
Г. Холмъ	92	75	81	100	122
Уездъ Холмскій	1387	1229	88	92	103
Г. Порховъ	169	130	76	52	56
Уездъ Порховскій	1242	1305	105	121	119
<hr/>					
Итого въ городахъ	794	641	80	109	129
Итого въ уездахъ	9833	9778	99	124	123
<hr/>					
Всего въ губерніи	10,627	10,419	98	123	123
<hr/>					
21,046.					

Ч И С Л О

НАИМЕНОВАНИЕ ГОРОДОВЪ И УЪЗДОВЪ.	Число умершихъ въ 1855 году.		Пропорція на 100 душ. умер.		
	Муж.	Жен.	Женск. пола умершихъ.	Родив- шихся.	
				М.	Ж.
Г. Псковъ	94	66	70	240	266
Уѣздъ Псковской	2595	2069	79	100	105
Г. Островъ	37	44	118	56	65
Уѣздъ Островской	1310	1302	99	158	150
Г. Опочка	47	30	63	47	86
Уѣздъ Опочецкій	899	1215	135	174	127
Г. Новоржевъ	36	30	83	33	76
Уѣздъ Новоржевскій	914	1021	111	119	103
Г. Великіе Луки	99	118	119	92	68
Уѣздъ Великолуцкій	1307	1317	100	110	108
Г. Торопецъ	92	72	78	128	150
Уѣздъ Торопецкій	822	832	101	133	150
Г. Холмъ	79	69	87	112	115
Уѣздъ Холмскій	1355	1264	93	105	102
Г. Порховъ	117	52	44	38	71
Уѣздъ Порховскій	824	727	88	151	139
Итого въ городахъ	748	619	82	98	107
Итого въ уѣздахъ	9879	9609	121	125	120
Всего по губерніи	10,627	10,228	95	124	120
	20,855.				

У М Е Р Ш И Х Ъ.

Число умершихъ въ 1856 году.		Пропорція на 100 душ. умер.			Число умершихъ въ 1857 году.		Пропорція на 100 душ. умер.		
Муж	Жен.	Женск. пола умершихъ.	Родив- шихся.		Муж	Жен.	Женск. пола умершихъ.	Родив- шихся.	
			Муж	Жен.				М.	Ж.
181	161	88	65	90	312	238	76	106	131
1685	1670	99	133	136	2243	2186	97	133	133
17	19	111	134	131	66	44	66	77	111
1214	1032	107	172	151	2205	2318	105	116	105
44	27	61	125	140	42	30	71	111	153
1274	1225	96	142	142	1857	1691	91	146	158
49	30	61	57	66	21	20	95	109	100
988	992	100	128	123	1748	1559	89	92	93
132	143	108	71	49	138	103	74	86	107
1519	1718	113	95	82	1119	996	89	188	214
133	131	98	90	83	88	92	104	117	106
759	817	107	137	122	829	895	107	152	122
110	100	90	96	82	82	59	71	134	181
1325	915	69	101	192	925	996	107	151	131
134	47	35	38	112	133	94	70	106	125
1755	1671	95	110	113	1998	1865	92	153	155
800	658	82	92	102	1107	859	77	98	116
10,519	10,310	98	124	128	12,699	12,327	96	138	136
11,319	10,968	96	122	127	13,806	13,186	95	135	134
22,287.		26,992.							

Общіе итоги приведенныхъ 4-хъ лѣтъ показываютъ, что число умершихъ въ первыхъ трехъ годахъ было менѣе вышеприведеннаго средняго числа; а въ послѣдній 1857 годъ превысило это число.

Всего въ продолженіе 4-хъ лѣтъ умерло мужескаго пола 46,379, женскаго 44,801. Среднее число смертности этихъ 4-хъ лѣтъ составляетъ 22,795 душъ обоого пола на 3778 душъ менѣе средняго числа выведеннаго изъ десятилѣтія.

По отношенію между числомъ умершихъ мужескаго пола женскаго пола, означенныя и числомъ въ таблицѣ числа показываютъ, что вообще какъ въ городахъ, такъ и въ уѣздахъ число умершихъ мужескаго пола превышало число умершихъ женскаго.

Разсматривая вышеприведенныя числа въ отношеніи къ времени приходится среднимъ числомъ на каждыя сутки умершихъ обоого пола.

Въ 1854 году	57.
— 1855 —	57.
— 1856 —	61.
— 1857 —	73.

Сравнивая число родившихся съ числомъ умершихъ мы опредѣлимъ приращеніе народонаселенія отъ рожденій.

Излишекъ числа родившихся противъ числа умершихъ.			
	Муж. пола.	Жен. пола.	Обоого пола
Въ десятилѣтіе съ 1838 по 1847 годъ	»	»	3548
Въ 1854 году	2528	2496	5024
— 1855	2553	2063	4616
— 1856	1747	2309	4056
— 1857	4850	4603	9453
Всего	11,678	11,471	23,139 ⁽¹⁾

(1) Не присоединена цифра десятилѣтія.

Изъ этой таблицы видно, что наибольшее приращеніе народонаселенія отъ рожденій было въ 1857 году, а наименьшее въ году предшествовавшемъ.

По 9 ревизіи въ Псковской губерніи числилось: ⁽²⁾

У ъ з д ы.	Муж пола	Жен. пола	Обоего пола
Псковской	59,410	67,641	127,051
Островской	41,550	45,264	86,814
Опочецкій	36,510	39,579	76,089
Новоржевскій	32,203	33,904	66,107
Великолукскій	36,284	39,759	76,043
Торопецкій	25,622	27,801	53,423
Холмскій	25,786	27,990	53,776
Порховской	56,542	61,438	117,980
Итого	313,907	343,376	657,283

Въ этомъ числѣ душъ мужескаго пола было:

Священно-церковнослужителей	3,866	муж. пола душъ
Купечества	2,003	— — —
Мѣщанъ и цеховыхъ	13,758	— — —
Крестьянъ государственныхъ	106,803	— — —

Крѣпостныхъ людей:

Помѣщичьихъ крестьянъ 174,577	186,985	— — —
Дворовыхъ людей . . . 12,408		
Отставныхъ нижнихъ воинскихъ чиновъ, записавшихся въ Государственные крестьяне	514	— — —
Иностранцевъ временно въ губерніи проживающихъ	50	— — —

(2) Девятая ревизія Кеппена, стр. 111.

Лѣтъ, не принадлежащихъ къ вышеименован- муж. пола душъ
нымъ сословіямъ, такъ называемыхъ разночин-
цевъ 139 — — —

Въ этихъ свѣдѣніяхъ не заключается дворянъ, почетныхъ граж-
данъ и военныхъ, состоящихъ въ действительной службѣ; исключивъ
тѣ же самыя сословія изъ вышеприведенной таблицы за № 1 о
народонаселеніи Псковской губерніи въ 1857 г., мы получимъ слѣ-
дующія числовыя показанія за 1857 годъ.

	Муж. пола.	Жен. пола.	Обоего пола
Уѣздъ Псковской	60,229	65,948	126,177
— Островской	42,825	43,969	86,794
— Опочецкій	38,728	41,984	80,712
— Новоржевскій	32,625	34,761	67,386
— Великолуцкій	37,353	39,941	77,294
— Торопецкій	26,780	29,104	55,884
— Холмскій	26,313	27,525	53,838
— Порховской	58,605	62,545	121,150
Всего	323,458	345,777	669,235

Изъ этой таблицы видно, что народонаселеніе обоего пола со
времени ревизіи въ продолженіи 6-ти лѣтъ увеличилось на 11,952
души обоего пола, что представляетъ среднимъ числомъ ежегодное

увеличеніе почти на 2000 душъ (1); сравнивая далѣе вышеприведенныя показанія таблицы I по состояніямъ съ числовыми показаніями состояній по ревизіи, мы видимъ, что въ разсматриваемый промежутокъ времени, хотя и весьма краткій для вывода окончательныхъ заключеній, вся масса приращенія народонаселенія приходится на свободные классы людей и преимущественно на классъ торговый и промышленный; въ состояніяхъ крѣпостномъ и крестьянъ вѣдомства Государ. Имуществъ, замѣчается уменьшенія народонаселенія, что можно видѣть изъ слѣдующей таблицы:

(1) Здѣсь замѣчается довольно значительная разность въ полу—ченыхъ результатахъ; сравнивая прибыль народонаселенія отъ времени 9-й ревизіи до 1857 года, мы видимъ ежегодное приращеніе почти на 2 т. душъ, между тѣмъ, какъ отъ перевѣса рожденій надъ смертностію, (если мы даже не примемъ въ расчетъ послѣд—няго 1857 года, исключительнаго, на увеличеніе рожденій котораго могло имѣть вліяніе окончаніе войны) въ 1854, 55 и 56 г. народонаселеніе должно бы увеличиваться ежегодно среднимъ числомъ на 4565 душъ обоого пола, болѣе чѣмъ вдвое противъ показанія прибыли отъ ревизіи до 1857 года. Нельзя предполагать, чтобы остальные 2500 душъ приходились на часть тѣхъ сословій, которыя не показаны въ приведенной Г. Кеппеномъ таблицѣ, ибо это приращеніе падаетъ отъ части на военныхъ, а отъ части на классъ дворянъ, въ которомъ какъ въ классѣ непроизводительномъ, вѣроятнѣе предполагать сокращеніе, нежели приращеніе народонаселенія.— Разсматривая съ одной стороны приведенныя Г. Кеппеномъ числовыя показанія 9 ревизіи, нельзя не замѣтить въ нихъ нѣкоторой неполноты, сравнительно съ таковыми же показаніями по другимъ губерніямъ, что разумѣется произошло отъ недостатка матеріаловъ, какъ это указываетъ и самъ ученый авторъ; съ другой стороны хотя свѣдѣнія о родившихся и умершихъ за послѣдніе 4 года извлечены и изъ метрическихъ книгъ, источника, считающагося по настоящее время, наиболѣе достовѣрнымъ; но зная практически, какъ ведутся метрическія книги, нельзя не усомниться и въ вѣрности тѣхъ числовыхъ показаній, которыя извлечены изъ нихъ. Принимая все это во вниманіе, съ болѣею вѣроятностію можно предположить, что цифра ежегоднаго приращенія народонаселенія Псковской губерніи обоого пола не слишкомъ удаляется отъ средняго числа, выведеннаго изъ десяти—лѣтнаго періода съ 1838 по 47 годъ, т. е. равняется ежегодно 3500 душъ съ небольшимъ 5 человекъ на 1000 душъ.

	МУЖЕСКІЙ ПОЛЪ.		
	По ревизіи.	Въ 1857 г.	Прбыль или убыль.
1) Священно-и церковнослу- жители	3866	3218	— 648
2) Купцы	2003	2225	+ 222
3) Мѣщане цеховые	13,758	16,836	+ 3078
4) Крестьяне Государствен.	106,803	105,592	— 1211
5) Крепостные	186,985	185,934	— 1051

Браки.

Представляемъ здѣсь исчисленіе браковъ за то же время, за которое приведены числовыя показанія о родившихся и умершихъ. Во взятое нами десятилѣтіе, количество ихъ было слѣдующее:

Въ 1838 году	6,044
— 1839 —	5,733
— 1840 —	6,054
— 1841 —	5,975
— 1842 —	5,873
— 1843 —	6,563
— 1844 —	4,803
— 1845 —	4,950
— 1846 —	7,281
— 1847 —	6,893

Итого 60,174.

Среднимъ числомъ ежегодно $6017\frac{1}{4}$ (1).

(1) Сборникъ Стат. свѣд о Россіи 1851 г., стр. 70 и 71 статья Г. Заблоцкаго.

Сравнивая между собою показанія каждого года отдѣльно мы видимъ, что въ продолженіе 5-ти лѣтъ количество браковъ было ниже средняго числа, а въ продолженіе другихъ 5-ти лѣтъ—выше; наименьшее количество браковъ было въ 1844 и 45 годахъ, ознаменованныхъ голодомъ, а наибольшее въ два года, послѣдовавшихъ за несчастіемъ; за послѣднія же четыре года количество браковъ было слѣдующее:

Названіе городовъ и уѣздовъ.	1854 г.	1855 г.	1856 г.	1857 г.
Г. Псковъ	65	61	85	163
Уѣздъ Псковской	899	751	757	1328
Г. Островъ	8	9	18	26
Уѣздъ Островской	553	422	420	1243
Г. Опочка	13	7	23	18
Уѣздъ Опочецкій	380	357	339	934
Г. Новоржевъ	8	6	8	12
Уѣздъ Новоржевскій	214	419	767	644
Г. Великіе Луки	27	16	24	45
Уѣздъ Великолуцкій	448	441	798	798
Г. Торопецъ	42	29	47	47
Уѣздъ Торопецкій	179	165	189	504
Г. Холмъ	32	33	46	46
Уѣздъ Холмскій	385	343	340	508
Г. Порховъ	26	16	25	58
Уѣздъ Порховской	265	218	670	1225
Итого въ городахъ	221	177	276	475
Итого въ уѣздахъ	3323	3116	4280	7124
Всего по губерніи	3544	3293	4556	7599

Среднимъ числомъ ежегодно 4748. Сравнивая это среднее число, выведенное изъ 4-хъ-лѣтїя съ вышеприведеннымъ среднимъ числомъ, мы видимъ, что количество браковъ уменьшилось на 1269; не смотря на то, что въ 1857 году количество браковъ было большее, чѣмъ во всѣ предшествовавшіе года, на таковое уменьшеніе браковъ въ 1854, 55 и 56 и значительное увеличеніе ихъ въ 1857 году (болѣе чѣмъ въ двое) безъ всякаго сомнѣнія имѣли вліяніе военныя событія Россіи.

Отношеніе между числомъ браковъ и числомъ рожденій можно видѣть изъ слѣдующихъ пропорціональныхъ чиселъ:

Наименованіе городовъ и уѣздовъ.	1854 года. На 100 браковъ родившихся.			1855 года. На 100 браковъ родившихся.		
	М.	Ж.	об. пола.	Му- жск.	Жен- скг.	об. пола.
Г. Псковъ	407	395	802	324	288	612
Уѣздъ Псковской	238	241	479	847	290	637
Г. Островъ	337	487	824	233	322	555
Уѣздъ Островской	366	324	690	493	463	956
Г. Опочка	446	315	761	471	371	842
Уѣздъ Опочецкій	426	373	799	439	433	872
Г. Новоржевъ	225	225	450	200	382	582
Уѣздъ Новоржевскій	503	567	1070	261	252	513
Г. Великіе Луки	388	318	706	575	506	1081
Уѣздъ Великолуцкій	361	361	722	327	323	650
Г. Торопецъ	242	261	503	406	372	778
Уѣздъ Торопецкій	579	641	1220	666	757	1423
Г. Холмъ	287	287	574	269	239	508
Уѣздъ Холмскій	355	332	687	416	377	793
Г. Порховъ	342	284	626	287	231	518
Уѣздъ Порховской	568	587	1155	572	465	1037
Итого въ городахъ	394	374	768	416	376	792
Итого въ уѣздахъ	369	363	732	399	373	772
Всего по губерніи	371	364	735	400	373	773

Наименованіе городовъ и уѣздовъ.	1856 года.			1857 года.		
	На 100 браковъ родившихся.			На 100 браковъ родившихся.		
	М.	Ж.	Обоег пола.	М	Ж.	Обоег пола.
Г. Псковъ	138	158	296	203	254	457
Уѣздъ Псковской	296	301	597	225	220	445
Г. Островъ	127	138	265	196	188	384
Уѣздъ Островской	497	469	966	206	196	402
Г. Опочка	239	165	404	261	255	516
Уѣздъ Опочецкій	534	513	1047	290	286	576
Г. Новоржевъ	350	250	600	191	166	357
Уѣздъ Новоржевскій	163	169	332	250	225	475
Г. Великіе Луки	391	295	686	264	246	510
Уѣздъ Великолуцкій	181	178	359	264	268	532
Г. Торонецъ	257	232	489	219	208	427
Уѣздъ Торопецкій	551	528	1079	250	217	467
Г. Холмъ	230	178	408	239	232	471
Уѣздъ Холмскій	397	518	915	275	256	531
Г. Порховъ	208	212	420	244	203	447
Уѣздъ Порховской	290	284	574	250	236	486
Итого въ городахъ	267	244	511	229	211	440
Итого въ уѣздахъ	305	310	615	246	235	481
Всего по губерніи	302	306	608	245	234	479

Что составить отъ 4 до 6 родившихся на каждый бракъ.

Образованіе и нравственность. (1)

Здѣсь представляются таблицы о числѣ учебныхъ заведеній, съ показаніемъ числа учащихся и учащихъ и съ распредѣленіемъ

(1) Къ сожалѣнію составитель не могъ пользоваться прекраснымъ трудомъ Г Воронова: Истор. стат. обоз. учебн. заведеній С.-Пе-терб. учебнаго округа; впрочемъ см. примѣчаніе къ отдѣлу II народонаселеніе стран. 23.

последнихъ по сословіямъ; о числѣ незаконорожденныхъ и о количествѣ арестантовъ за 1857 годъ, съ нѣкоторыми статистическими выводами, основанными на числовыхъ показаніяхъ этихъ таблицъ:

Всего учебныхъ заведеній въ Псковской губерніи въ 1857 году было:

Наименованіе городовъ и уѣздовъ.	Среднихъ.	Низшихъ.	Всего.
Г. Псковъ	2	8	10
Уѣздъ Псковской	«	7	7
Г. Островъ	«	3	3
Уѣздъ Островской	«	6	6
Г. Опочка	«	4	4
Уѣздъ Опочецкій	«	3	3
Г. Новоржевъ	«	2	2
Уѣздъ Новоржевскій	«	2	2
Г. Великіе Луки	«	4	4
Уѣздъ Великолуцкій	«	3	3
Г. Торопецъ	«	4	4
Уѣздъ Торопецкій	«	2	2
Г. Холмъ	«	3	3
Уѣздъ Холмскій	«	«	«
Г. Порховъ	«	3	3
Уѣздъ Порховской	«	2	2
Итого въ городахъ	2	31	33
Итого въ уѣздахъ	«	25	25
Всего по губерніи	2	56	58

Число учащихъ и учащихся въ нихъ распредѣлялось слѣдующимъ образомъ.

Наименованіе городовъ и уѣздовъ.	ВЪ 1857 ГОДУ.						
	Число учащихъ		Число учащихся.		Обоего пола.		Одинъ учащій- ся при- ходится на
	Муж	Жен	Муж	Жен	Уча- щихъ	Уча- щихся.	
Г. Псковъ	95	4	2609	130	99	2199	7
Уѣздъ Псковской .	7	»	146	2	7	148	803
Г. Островъ	7	1	85	36	8	121	21
Уѣздъ Островской.	6	»	123	»	6	123	717
Г. Опочка	8	1	170	37	9	207	10
Уѣздъ Опочецкій .	3	»	74	5	3	79	1019
Г. Новоржевъ	5	»	74	15	5	89	16
Уѣздъ Новоржевскій	2	»	43	»	2	43	1603
Г. Великіе Луки . . .	14	2	290	14	16	304	19
Уѣздъ Великолуцкій	3	»	60	»	3	60	1251
Г. Торонецъ	13	1	299	25	14	324	17
Уѣздъ Торопецкій .	4	»	23	»	4	23	2260
Г. Холмъ	6	»	137	23	6	160	35
Уѣздъ Холмскій . .	»	»	»	»	»	»	»
Г. Порховъ	10	»	191	21	10	212	19
Уѣздъ Порховской.	3	»	83	16	3	99	1225
Итого въ городахъ	158	9	3315	301	167	3616	14
Итого въ уѣздахъ	28	»	552	23	28	575	1122
Всего по губерніи	186	9	3867	324	195	4191	166

Разсматривая числовыя показанія настоящей таблицы видимъ, что на каждое учебное заведеніе приходится среднимъ числомъ учащихъ 3, учащихся 72 и на одного учащаго съ небольшимъ 21 учащійся; учащійся же женскаго пола относится къ учащимся мужскаго пола почти какъ 1:12.

Вышеприведенное количество учащихся распределяется по со-

Наименование городовъ и уѣздовъ.	Число учащихся.		ВЪ	
	Муж	Жен.	Дворянъ и чи- новниковъ	
			Муж	Жен.
Г. Псковъ	2069	130	266	44
Уѣздъ Псковской	146	2	»	»
Г. Островъ	85	36	7	6
Уѣздъ Островской	123	»	»	»
Г. Опочка	170	37	33	10
Уѣздъ Опочецкій	74	5	»	»
Г. Новоржевъ	74	15	10	»
Уѣздъ Новоржевскій	43	»	»	»
Г. Великіе Луки	290	14	14	7
Уѣздъ Великолуцкій	60	»	»	»
Г. Торопецъ	299	25	25	1
Уѣздъ Торопецкій	23	»	2	»
Г. Холмъ	137	23	8	»
Уѣздъ Холмскій	»	»	»	»
Г. Порховъ	191	21	12	»
Уѣздъ Порховской	83	16	3	»
Итого въ городахъ	3315	301	375	68
Итого въ уѣздахъ	552	23	5	»
Всего по губерніи	3867	324	380	68

Разсматривая числовыя показанія этой таблицы, мы видимъ, что число учащихся изъ сословія дворянъ мужскаго пола составляетъ $\frac{1}{10}$, а женскаго $\frac{1}{4}$ часть; изъ духовнаго званія муж. пола $\frac{1}{4}$ часть, женск. $\frac{1}{64}$; изъ городского сословія муж. пола $\frac{1}{4}$, женск. почти $\frac{2}{3}$; солдатскія дѣти $\frac{1}{11}$; изъ сельскаго сословія муж. пола почти $\frac{1}{3}$, женск. пола $\frac{1}{24}$ часть общаго числа учащихся, отдѣльно по каждому полу; сравнительно же съ каждымъ изъ четырехъ сословій мы видимъ, что изъ сословія дворянъ

словіямъ слѣдующимъ образомъ:

ТОМЪ ЧИСЛЪ ДѢТЕЙ.							
Духовныхъ.		Городскаго сословія.		Сельскаго сословія.		Военнаго сословія.	
Муж	Жен	Муж	Жен.	Муж	Жен.	Муж	Жен
303	4	150	82	812	»	138	»
»	»	»	»	146	2	»	»
2	1	55	27	21	2	»	»
»	»	»	»	123	»	»	»
2	»	117	27	18	»	»	»
»	»	»	»	74	5	»	»
»	»	50	13	14	2	»	»
»	»	»	»	43	»	»	»
151	»	118	7	7	»	»	»
»	»	»	»	60	»	»	»
129	»	134	24	11	»	»	»
»	»	3	»	18	»	»	»
»	»	124	23	5	»	»	»
»	»	»	»	»	»	»	»
82	»	93	18	4	3	»	»
»	»	60	15	20	1	»	»
869	5	841	221	892	7	338	»
»	»	63	15	484	8	»	»
869	5	904	236	1376	15	338	»

учится одинъ изъ 7 муж. пола, одна изъ 37 женск. пола; изъ духовенства одинъ изъ 4-хъ муж. пола и одна изъ 812 женск. пола; изъ городского сословія одинъ изъ 21 муж. пола и одна изъ 91 женск. пола; изъ сельскаго сословія мужскаго пола одинъ изъ 211; число же учащихся сельскаго сословія женскаго пола совершенно незначительно. Изъ этихъ выводовъ мы видимъ, что наибольшее число учащихся приходится на долю духовенства, за тѣмъ слѣдуетъ дворянство, лица городского сословія и лица сельскаго сословія.

Незаконнорожденности.

Число незаконнорожденныхъ въ продолженіе послѣднихъ четырехъ лѣтъ было слѣдующее:

Наименованіе городовъ и уѣздовъ.	Въ 1854 году.		Въ 1855 году.		Въ 1856 году.		Въ 1857 году.	
	М.	Ж.	М.	Ж.	М.	Ж.	М.	Ж.
Г. Псковъ	19	18	10	10	11	13	42	54
Уѣздъ Псковской .	56	59	36	41	49	26	182	135
Г. Островъ	5	3	2	5	3	8	16	15
Уѣздъ Островской .	55	79	82	48	81	16	115	129
Г. Опочка	9	3	8	4	10	8	7	7
Уѣздъ Опочецкій . .	53	57	47	37	24	29	132	126
Г. Новоржевъ	11	3	2	4	5	3	1	3
Уѣздъ Новоржевскій	42	41	36	53	111	148	95	79
Г. Великіе Луки . . .	15	8	12	8	14	6	10	5
Уѣздъ Великолуцкій	79	117 ⁽¹⁾	91	101	112	107	184	157
Г. Торонецъ	33	40	17	12	12	16	13	8
Уѣздъ Торонецкій .	40	42	33	38	32	41	118	50
Г. Холмъ	15	7	13	16	2	2	10	3
Уѣздъ Холмскій . . .	67	67	85	83	58	71	115	111
Г. Порховъ	9	9	3	2	4	2	10	14
Уѣздъ Порховской .	39	22	35	22	86	102	134	73
Итого въ городахъ	128	110	80	81	69	70	120	120
Итого въ уѣздахъ.	419	465	432	403	545	528	1064	849
Всего по губерніи.	547	575	512	484	614	598	1184	969

(¹) Показаніе по всей вѣроятности ошибочное.

Среднимъ числомъ ежегодно до 1370 душъ обою пола:

Таблица эта показываетъ, что число незаконнорожденныхъ съ каждымъ годомъ увеличивается, вмѣстѣ съ увеличеніемъ числа браковъ и числа законнорожденныхъ. Изъ городовъ наибольшее число незаконнорожденныхъ было въ городѣ Псковѣ и Тороцѣ, а изъ уѣздовъ—въ уѣздахъ Великолуцкомъ и Псковскомъ.—Относительно же къ числу жителей, большее число незаконнорожденныхъ приходится на долю жителей городскихъ, и наименьшее на долю уѣзднаго населенія, а именно:

	Одинъ незаконнорожденный приходится.							
	Въ 1854 году.		Въ 1855 году.		Въ 1856 году.		Въ 1857 году.	
	М.	Ж.	М.	Ж.	М.	Ж.	М.	Ж.
<i>Въ городахъ:</i>								
Городскаго населенія.	211	209	473	294	439	341	239	200
<i>Въ уѣздахъ:</i>								
Уѣзднаго населенія.	747	709	732	822	569	629	296	387

Представляемъ здѣсь пропорціональныя числа отношенія незаконнорожденныхъ къ законнорожденнымъ и къ числу браковъ.

Одинъ незаконнорожденный приходится на слѣдующее число рожденій законнорожденныхъ:

Наименованіе городовъ и уѣздовъ.	Въ 1854 г		Въ 1855 г		Въ 1856 г		Въ 1857 г	
	М	Ж.	М.	Ж	М	Ж	М.	Ж
Г. Псковъ	12	13	18	16	9	10	6	4
Уѣздъ Псковской	37	35	71	52	42	86	15	20
Г. Островъ	4	12	9	4	3	2	2	2
Уѣздъ Островской	35	21	24	39	24	122	21	17
Г. Опочка	5	12	3	5	4	3	5	5
Уѣздъ Опочецкій	29	23	32	40	74	59	19	20
Г. Новоржевъ	0,6	5	5	5	4	5	22	5
Уѣздъ Новоржевскій	24	28	29	18	10	7	16	17
Г. Великіе Луки	6	9	6	9	5	10	10	21
Уѣздъ Великолудскій	19	12	14	13	11	12	10	12
Г. Торопецъ	2	1	6	8	9	5	6	11
Уѣздъ Торопецкій	25	26	32	31	31	23	9	20
Г. Холмъ	5	12	5	4	52	40	10	34
Уѣздъ Холмскій	19	18	15	14	22	22	11	10
Г. Порховъ	9	7	14	17	12	25	13	7
Уѣздъ Порховской	37	69	34	45	21	17	16	38
Итого въ городахъ	5	6	8	7	9	8	8	7
Итого въ уѣздахъ	28	25	27	27	22	24	15	18
Всего по губерніи	23	21	24	24	21	22	14	16

Одинъ незаконнорожденный обоюго пола приходится на число браковъ.

Наименованіе городовъ и уѣздовъ.	Въ 1854 году.	Въ 1855 году.	Въ 1856 году.	Въ 1857 году.
Г. Псковъ	1	3	3	4
Уѣздъ Псковской	7	9	10	4
Г. Островъ	1	1	1	0,84
Уѣздъ Островской	4	3	4	5
Г. Опочка	1	0,58	1	1
Уѣздъ Опочекій	3	4	6	3
Г. Новоржевъ	0,57	1	1	3
Уѣздъ Новоржевскій	2	4	3	3
Г. Великіе Луки	1	0,80	1	3
Уѣздъ Великолуцкій	2	2	3	2
Г. Торопецъ	0,57	1	1	2
Уѣздъ Торопецкій	2	2	2	3
Г. Холмъ	1	1	11	3
Уѣздъ Холмскій	2	2	2	2
Г. Порховъ	1	3	4	2
Уѣздъ Порховской	4	3	3	5
Итого въ городахъ	0,92	1	2	2
Итого въ уѣздахъ	3	3	4	3
Всего по губерніи	3	3	3	3

Преступленія.

Въ Псковской губерніи считается 8-мь тюремныхъ замковъ, по одному въ каждомъ изъ городовъ Губерніи; кромѣ того въ Губернскомъ городѣ Псковѣ находится рабочая рота арестантовъ Гражданскаго вѣдомства; одинъ смиренный и одинъ рабочій домъ при Богадѣльнѣ. Въ продолженіи прошлаго 1857 года во всѣ вышеозначенныя заведенія поступило и содержалось слѣдующее количество арестантовъ, распределенныхъ по родамъ преступленій.

РОДЫ ПРЕСТУПЛЕНІЙ.	И О					
	Исков-скому.		Остров-скому.		Опочец-кому.	
	М.	Ж.	М.	Ж.	М.	Ж.
1. Противъ Вѣры	13	10	„	„	„	„
2. ——— Правительства	27	1	„	„	„	„
3. ——— Службы	10	„	„	„	„	„
4. ——— Устава казенн. Управлен.						
а) Устава монетнаго	2	„	„	„	„	„
б) Питейнаго сбора и акциз.	38	10	18	„	14	„
в) Устава таможеннаго	2	„	„	„	„	„
г) О лѣсахъ и проч.	22	„	„	„	„	„
5. ——— Благоустр. и благочинія:						
а) О народномъ здоровіи	2	„	„	„	„	„
б) Торговаго устава	„	1	„	„	„	„
в) О бродяг., бѣгл. и проч	210	51	37	4	32	9
6. ——— Состояній	„	„	„	„	„	„
7. ——— Жизни и здоровія:						
а) Объ убійствѣ	15	8	„	„	1	1
б) — самоубійствѣ	„	„	„	„	„	1
в) О нанесен ранъ и увѣчій	58	3	4	„	3	„
г) О оскорбленіи чести	48	6	„	„	„	„
8. ——— Собственности:						
а) О зажигательствѣ	3	3	„	„	„	1
б) Разбоѣ	2	„	„	„	„	„
в) Грабежѣ	1	„	„	„	„	„
г) Воровствѣ	160	27	17	„	27	1
9. ——— Обязательствѣ	3	„	„	„	„	„
ИТОГО	616	120	76	4	77	13

У Б З Д А М Ъ.											
Новоржев-скому.		Великолук-скому.		Торопец-кому.		Холмско-му.		Порхов-скому.		ВСЕГО.	
М.	Ж.	М.	Ж.	М.	Ж.	М.	Ж.	М.	Ж.	М.	Ж.
1	„	„	1	„	„	„	„	1	1	15	12
„	„	„	„	„	„	„	„	9	„	36	1
1	„	„	„	„	„	„	„	„	„	11	„
„	„	„	„	„	„	„	„	3	1	5	1
„	„	„	„	4	„	„	„	„	„	74	10
„	„	„	„	„	„	„	„	„	„	2	„
„	„	„	„	„	„	„	„	„	„	22	„
„	„	1	„	„	„	„	„	„	„	3	„
„	„	„	„	„	„	„	„	„	„	„	1
24	10	22	5	„	„	9	2	25	7	359	88
„	„	2	„	„	„	„	„	„	„	2	„
4	„	„	„	2	„	„	„	4	3	26	12
„	„	„	„	„	„	„	„	„	„	„	1
„	„	„	„	„	„	3	3	1	„	69	6
„	„	„	„	„	„	„	„	1	„	49	6
1	„	„	„	„	„	11	„	6	„	21	4
„	„	1	„	„	„	„	„	„	„	3	„
„	„	„	„	„	„	„	„	„	„	1	„
14	„	40	8	1	„	3	1	21	„	283	37
1	„	„	„	„	„	„	„	„	„	4	„
46	10	66	14	7	„	26	6	71	12	985	179

На основаніи показаній этой таблицы мы не можем заклю-
чить объ относительномъ количествѣ преступниковъ по уѣздамъ;
такъ какъ въ мѣста заключенія, находящіеся въ городѣ Псковѣ, по-
ступали арестанты изъ другихъ уѣздовъ, свѣдѣній о которыхъ со-
братъ въ настоящее время не предстояло возможности; но числовые
факты въ ней находящіеся приводятъ насъ къ слѣдующаго рода вы-
водамъ; на 5 преступниковъ муж. пола приходится 1 женщина;
всего болѣе было бродягъ и бѣглыхъ; за тѣмъ, по относительному
количеству своему, роды преступленій идутъ въ слѣдующемъ по-
рядкѣ: Воровство, преступленія противъ питейныхъ сборовъ
и акциза, нанесеніе ранъ и увѣчій, оскорбленіе чести, пре-
ступленія противъ правительства, и убійства;—всего менѣе,
преступленій было, противъ устава таможеннаго, противъ за-
коновъ о состояніяхъ и грабежей. Бѣглые и бродяги составляли
почти $\frac{1}{2}$, воровство $\frac{1}{3}$, преступленій противъ пит. сб. и акц.
 $\frac{1}{13}$, нанесеніе ранъ и увѣчій $\frac{1}{15}$, оскорбленіе чести $\frac{1}{21}$, пре-
ступленія противъ правительства $\frac{1}{31}$, и убійства $\frac{1}{31}$ часть общаго
количества преступленій; преступленія же противъ вѣры составляли
слѣдующее отношеніе какъ 1: 43.

Разсматривая количество преступниковъ въ отношеніи къ
общей массѣ народонаселенія мы видимъ, что на 1000 душъ
народонаселенія обоого пола приходится почти два преступ-
ника.—Всѣ означенное количество арестантовъ пользовалось со-
держаніемъ въ мѣстахъ заключенія изъ слѣдующихъ источниковъ;
отъ ежегодныхъ и единовременныхъ пожертвованій Директорами
Тюремныхъ Комитетовъ и разныхъ частныхъ лицъ, отъ кружеч-
ныхъ вкладовъ, отъ работъ производимыхъ арестантами и деньгами
поступающими изъ казны, всего въ продолженіи 1857 года посту-
пило 39,616 р. 90 коп.; изъ этого количества израсходовано
38,615 руб. 90 коп.; слѣдовательно содержаніе арестанта обходи-
лось въ годъ 33 руб. 17 коп. сереб.

Размѣщеніе жителей.

Все вышеизчисленное количество жителей Псковской губернии проживаетъ въ троякаго рода мѣстностяхъ: 1. Въ мѣстностяхъ пользующихся всѣми, или нѣкоторыми правами городского положенія, такихъ мѣстностей 15.—2. Въ мѣстностяхъ земледѣльческихъ, или уѣздныхъ ихъ считается 24,573—и 3-е. Въ мѣстностяхъ состоящихъ на особыхъ положеніяхъ, такихъ 42, всего 24,630 (см. таб. 2.)

Слѣдующая вѣдомость покажетъ относительную величину селеній.

ВЪ УѢЗДАХЪ.	Число селеній.	Число душъ муж. пола	На одно селеніе приходится.
Псковскомъ	3787	56,748	15
Островскомъ	3597	43,934	12
Опочецкомъ	3239	39,478	12
Новоржевскомъ	2340	34,267	14
Великолукскомъ	3194	36,609	12
Торопецкомъ	2478	25,060	10
Холмскомъ	2454	24,626	10
Порховскомъ	3533	59,782	16
Всего .	24,622	320,504	13

Изъ этой таблицы видно, что селенія въ Псковской губернии весьма мелки; такъ что среднимъ числомъ на каждое селеніе приходится 13 душъ, или около 4 дворовъ (1). Самое большое число деревень, имѣющихъ болѣе 4 дворовъ, находится въ уѣздахъ Псковскомъ и Порховскомъ. Во всей губернии считается только одна де-

(1) Полагая на каждый дворъ около 4 душъ обоюго пола.

ревня, имѣющая болѣе 100 дворовъ; это Загорскій ямъ, находящійся на старой Новгородско-Псковской почтовой дорогѣ, въ 37 верстахъ отъ Пскова. По большой же части попадаютъ селенія въ 3, 2 и даже 1 дворъ; въ особенности такую незначительностию деревень отличается уѣздъ Торопецкій. Эта чрезвычайная дробность де-

Таблица II.

О ЧИСЛѢ НАСЕЛЕННЫХЪ МѢСТНОСТЕЙ

Роды населенныхъ мѣстностей	Уѣздъ Псковской.	Уѣздъ Островской.	Уѣздъ Опочецкій
<i>I Мѣстности, пользующіяся всѣми или нѣкоторыми правами городского положенія:</i>			
Городовъ: уѣздныхъ	1	1	1
безуѣздныхъ	1	„	„
посадовъ	1	„	„
пригородовъ	1	„	3
<i>II Мѣстности земледѣльческія или уѣздныя:</i>			
сель	30	8	6
селець	290	298	414
слободъ	2	„	„
деревень	3349	3256	2783
хуторовъ, мызь и проч	64	„	„
погостовъ	40	31	27
<i>III Мѣстности, состояція на особыхъ положеніяхъ:</i>			
монастырей	3	„	1
почтовыхъ станцій	6	4	5
Итого	3788	3598	3240

ревень вѣроятно происходитъ отъ необходимости удобрять здѣшнія земли, ибо при большой значительности деревень вывозка навоза становилась бы совершенно невозможною. Такое расположеніе селеній въ хозяйственномъ отношеніи даже выгодно, ибо крестьянинъ имѣетъ почти всегда подъ рукою свои пахатныя поля.

ВЪ ПСКОВСКОЙ ГУБЕРНІИ ЗА 1857 ГОДЪ.

Уѣздъ Новоржевскій.	Уѣздъ Великолуцкій.	Уѣздъ Торопецкій	Уѣздъ Холмскій	Уѣздъ Порховской.	ВСЕГО въ ГУБЕРНІИ.
1	1	1	1	1	8
„	„	„	„	„	1
„	„	„	„	1	2
„	„	„	„	„	4
25	26	36	52	76	259
366	632	289	280	432	3001
„	„	„	„	„	2
1923	2365	2047	2078	2822	20,623
7	119	41	„	126	357
16	47	62	40	68	331
„	„	„	„	1	5
3	5	3	4	7	37
2341	3195	2479	2455	3534	24,630

Краткое обозрѣніе городовъ и мѣстностей, пользующихся нѣкоторыми правами городского положенія. (1)

1. *Губернскій городъ Псковъ* лежитъ на обоихъ берегахъ рѣкъ Великой и Псковы при ихъ слияніи, — подъ $57^{\circ} 49'$ сѣверной широты и $45^{\circ} 59'$ восточной долготы. — Это одно изъ первыхъ поселеній земли Русской, о которомъ упоминаютъ наши лѣтописи, и одинъ изъ древнѣйшихъ городовъ Россіи. Много великихъ событій пережилъ онъ самъ и многого великаго совершавшагося въ землѣ Русской, былъ онъ свидѣтелемъ. Бросимъ бѣглый взглядъ на его прошедшую историческую жизнь. — Вотъ что говоритъ Псковской лѣтописецъ подъ 862-мъ годомъ по Р. Х. «А о Плесковѣ градѣ отъ лѣтописанія не обретается воспоминаюто, отъ кого созданъ бысть и которыми людьми, текмо увѣдѣхомъ, яко былъ уже въ то время, какъ наѣхали Князи Рюрикъ съ братьею изъ Варягъ въ словяне княжити; понеже вѣдаетъ, яко Игорь Рюриковичъ воятъ себѣ жену Ольгу отъ Плескова. —» (2) Изъ этого видно, что Псковъ былъ уже основанъ до времени Ольги. Поступивъ, во время раздѣла Россіи на удѣлы при Владимірѣ 1-мъ, на часть одного изъ его сыновей Судислава, онъ вскорѣ утратилъ свое отдѣльное существованіе и составляя часть свободнаго Новгородъ началъ жить одною съ нимъ жизнью. — Впрочемъ до XII вѣка Псковъ слабо упоминается въ лѣтописяхъ, и только съ этого времени начинаетъ обозначаться своею отдѣльною самостоятельною жизнью.

Удаленный отъ средоточія княжескихъ удѣльныхъ междуусобій, въ странѣ пограничной съ разными полудикими финскими племенами, Псковъ незамѣтно сталъ возрастать, распространяться и къ исходу

(1) О торговлѣ и промышленности городовъ будетъ говорено особо при обозрѣніи торговли и промышленности вообще цѣлой Губерніи въ III отдѣлѣ настоящаго обозрѣнія.

(2) См. полн. собр. русск. лѣт. т. IV стр. 174.

XII вѣка пріобрѣлъ уже значительную самостоятельность. Подобно Новгороду, какъ младшій братъ его, Псковъ устраиваетъ у себя особое правленіе, принимаетъ и изгоняетъ по своему произволу Князей и незамѣтно становится республикою, подѣ закономъ своего народнаго вѣча. Небольшія Псковскія дружины, сухопутно и водою, подѣ начальствомъ своихъ Князей, посадниковъ и тысяцкихъ, уда-лыми набѣгами, ведутъ завоеванія до верховьевъ р. Великой и на Западъ до Балтійскаго моря.—

Въ началѣ XIII вѣка Псковичи сталкиваются съ сильными противниками, на западѣ съ Орденомъ Меченосцевъ, на югѣ съ Князьями Литовскими. Но Псковъ уже достаточно окрѣпъ и смѣло вель съ ними борьбу. Весь XIII вѣкъ пренесполненъ непрерывными войнами Псковичей съ Меченосцами.—Нѣсколько разъ Меченосцы безуспѣшно подступали къ Пскову, нѣсколько разъ Псковичи разно-сили опустошеніе до береговъ Балтійскаго моря. Гор. Юрьевъ, что нынѣ Дерптъ, былъ пограничнымъ и главнымъ спорнымъ между ними пунктомъ.—Меченосцы наконецъ завладѣли имъ окончательно, и это былъ послѣдній пунктъ ихъ завоеваній на востокъ. Во 2-й половинѣ XIII вѣка, былъ принятъ на княженіе въ Псковѣ, изъ Литовскаго рода, Князь Довмонтъ, во святомъ крещеніи Тимофей, Князь знаменитый храбростію, мужествомъ и заслуженною предан-ностію къ нему Псковитянь. При немъ (1266—1299) и его по-бѣдами, окончательно обезпечилось самобытное, независимое отъ сильныхъ сосѣдей, существованіе Пскова. Хотя въ XIV вѣкѣ ме-жду Псковомъ и его сосѣдами не было прочнаго мира; враждебность народностей, обычаевъ и религій, безпрестанно проявлялась, набѣ-гами, стычками, разными мелкими непріязненными дѣйствіями, но Псковъ такъ мало беспокоился этимъ, что сталъ отстраиваться отъ Новгорода, отъ котораго находился въ нѣкотораго рода зависимости, будучи вынуждаемъ иногда прибѣгать къ его помощи противу вра-ждебныхъ сосѣдей; увѣрившись же въ своихъ собственныхъ силахъ Псковъ захотѣлъ быть вполне независимымъ и въ половинѣ XIV вѣка (въ 1348-мъ году) успѣлъ заключить договоръ съ Новгоро-

домъ, какъ младшій братъ его, какъ союзникъ и какъ ровный съ ровнымъ; этимъ же договоромъ устранялось всякое вмѣшательство Новгорода въ судъ и расправу во Псковѣ.

XIV и XV вѣка были самымъ блистательнымъ временемъ существованія Пскова. Съ развитіемъ торговли Новгорода, Псковъ вначалѣ былъ только передаточнымъ торговымъ пунктомъ между Новгородомъ и Западомъ, но въ послѣдствіи онъ самъ принялъ непосредственное участіе въ заграничной торговлѣ и вступилъ въ союзъ Ганзейскихъ городовъ. Любекъ, Данцигъ и многіе другіе Ганзейскіе города имѣли въ Псковѣ свои конторы, складочныя мѣста, свой гостинной дворъ и церковь съ своей стороны; Псковичи имѣли свои конторы въ Нарвѣ, Ригѣ, Ревелѣ, и другихъ городахъ, съ которыми торговали. Псковъ отпускалъ за границу ленъ, хлѣбъ, пеньку, сало, деготь, звѣриныя мѣха, кожи, медъ и преимущественно строевой и мачтовый лѣсъ, коими въ то время Псковскія земли изобиловали, а также отчасти и произведенія дальняго востока, доставлявшіяся изъ Новгорода. Изъ за границы въ Псковъ доставлялись разные товары западныхъ странъ. Торговые пути отъ Пскова за границу шли водою чрезъ Чудское озеро къ Нарвѣ, и р. р. Эмбахомъ и Чернавой въ Балтійское море; а также и сухопутьемъ къ Ригѣ. Псковъ чеканилъ собственную серебряную монету и въ лѣтописяхъ упоминается, что Псковскіе мастера призывались для работъ въ Москву.

Съ XV вѣкомъ оканчивается счастливый періодъ жизни Пскова.

Въ Русскомъ царствѣ начинаютъ созрѣвать новыя Государственныя понятія; удѣльныя усобицы оканчиваются; татарское иго слабѣетъ, Великіе Князья Московскіе начинаютъ чувствовать свои силы и пробуютъ ихъ въ борьбѣ съ Ордою и родственными имъ Князьями; отдѣльныя, разрозненныя части великой земли Русской начинаютъ стягиваться къ одному общему центру Москвѣ. Мысль Государственного единства съ каждымъ годомъ начинаетъ болѣе и болѣе крѣпнуть; ясно сознаваемая Іоанномъ III, она развивается въ строгую Государственную систему при его сынѣ Василю Іоанновичѣ

и въ особенности внукъ Іоаннъ Васильевичъ Грозномъ.—При такихъ условіяхъ новой Государственной жизни отдѣльное самостоятельное существованіе Пскова становилось невозможнымъ.—

Въ то же время на Югѣ отъ Псковскихъ земель въ XIV и XV вѣкахъ, образовалось сильное государство Литовское, и въ началѣ XV вѣка Витовтъ дѣлается грознымъ и опаснымъ для Пскова. Псковъ же, предоставленный однѣмъ собственнымъ своимъ силамъ, началъ искать помощи у Московскихъ Князей,—и еще наследники, Донскаго, сынъ его и внукъ, очень были довольны случаю пріобрѣсть вліяніе на Псковъ. Они стали помогать Псковичамъ и переговорами и войсками, ласкали ихъ и постепенно начали вмѣшиваться во внутреннія ихъ дѣла, въ распри Пскова съ Новгородомъ споры Псковичей съ своими Князьями, и наконецъ въ домашнія ихъ есо-ры, возникшія въ городѣ между сословіями, когда богатые и знатные Псковскіе граждане своими притѣсненіями и самоуправствами, возстановили противъ себя высшіе классы народа. Іоаннъ III во многихъ случаяхъ дѣйствовалъ уже повелительно во Псковѣ, но направляя въ то время свои усилія и на покореніе Новгорода, продолжалъ ласкать и не трогалъ вольностей Пскова. Съ паденіемъ Новгорода, самобытное существованіе Пскова сдѣлалось невозможнымъ, и сынъ Іоанна въ 1510 году однимъ своимъ повелѣніемъ, заставилъ Псковичей снять вѣчевой колоколь и на всегда проститься съ ихъ народными вольностями.

Съ тѣхъ поръ, Псковъ окончательно сливается въ одно цѣлое съ Русскимъ Государствомъ.

При Іоаннѣ IV, во время Ливонскихъ войнъ, Псковъ былъ постоянно главнымъ пунктомъ для русскихъ войскъ, главною опорою всѣхъ военныхъ дѣйствій и складомъ продовольственныхъ и военныхъ запасовъ.

Когда завоеваніе Іоанна въ Ливоніи вооружили противъ Россіи Польшу и Швецію, Псковъ сдѣлался главнымъ рѣшительнымъ пунктомъ войны. Предметомъ войны было обладаніе Ливоніей; Стефанъ

Баторій вѣрно расчелъ, что завладѣніемъ Пскова, онъ отторгнетъ отъ Россіи Ливонію.—

Въ 1579 году, Баторій выступилъ въ походъ; въ Августѣ мѣсяцѣ взялъ Полоцкъ и Соколъ, въ слѣдующемъ году направился на сѣверъ, взялъ Великіе Луки, Озерище, Невель, Заволочье и наконецъ въ 1581 овладѣлъ Опочкою, Краснымъ, Островомъ и другими укрѣпленными Псковскими пригородами, а 18 Августа приступилъ къ Пскову. Русскіе воеводы сожгли предмѣстія, и встрѣтили его такимъ сильнымъ артиллерійскимъ огнемъ, что это понудило Баторія, для обложенія города, обводить войска лѣсами. Онъ обложилъ городъ со всѣхъ сторонъ, но главный свой станъ расположилъ съ юго-восточной стороны города, между правымъ берегомъ р. Великой и лѣвымъ р. Псковы.

Дорого стоила эта осада и Баторію и Псковитянамъ; много кровавыхъ сѣчь происходило подъ стѣнами Пскова. Лѣтописецъ насчитываетъ до 230 приступовъ и 46 вылазокъ, но Псковичи со славою отстояли свой старый городъ и утомивъ Баторія и войска съ нимъ приведенныя, заставили его удалиться.—

Черезъ 34 года, Псковъ вторично выдержалъ осаду, и остановилъ у своихъ стѣнъ другаго завоевателя, Шведскаго Короля Густава Адольфа.

Въ Царствованіе первыхъ трехъ Государей дома Романовыхъ, торговля Пскова опять получила нѣкоторое развитіе, хотя далеко не достигла прежняго своего цвѣтущаго состоянія.

При Петрѣ Великомъ, Псковъ какъ пограничный, укрѣпленный, большой городъ, во все продолженіе сѣверной войны, имѣлъ весьма важное военное значеніе. Исправивъ старинныя каменные стѣны, Петръ присоединилъ къ нимъ наружныя земляныя укрѣпленія, и постоянно содержалъ въ городѣ большой гарнизонъ; нѣсколько разъ онъ былъ сборнымъ пунктомъ войскъ, для выступленія въ походъ, въ немъ собирались и обучались рекруты, образовывались резервы, заготовлялись разные военные запасы и продовольствіе; у Пскова на р. Великой, нѣсколько разъ находилась флотилія легкихъ

судовъ и въ самомъ Псковѣ строились суда. Наконецъ, когда ожидалось вторженіе Карла XII въ Россію, въ Псковѣ была главная квартира войскъ, назначенныхъ для обороны сѣверо-западной границы отъ Смоленска до Балтійскаго моря. —

Но Сѣверная война была уже послѣднимъ событіемъ, когда Псковъ имѣлъ важное значеніе. Съ отдаленіемъ границъ Имперіи къ Балтійскому морю, Псковъ, переставъ быть пограничнымъ городомъ, утратилъ свое военное значеніе, а съ присоединеніемъ къ Россіи Бѣлорусскихъ и Литовскихъ провинцій, и совершенно потерялъ оное. Еще въ концѣ прошлаго столѣтія укрѣпленія Пскова перестали именоваться крѣпостію. А также и въ торговомъ отношеніи, въ царствованіе Петра онъ потерялъ всю свою значительность; причиною тому было основаніе С. Петербурга, и въ силу данныхъ привиллегій, направленіе къ послѣднему всей заграничной торговли. За Псковомъ осталась только торговля собственными мѣстными продуктами, которая уже въ послѣдніе годы приняла нѣсколько большее развитіе. —

Что же такое въ настоящее время Псковъ? По наружности онъ тотъ же Старинный Русскій городъ, на каждомъ шагу встрѣчаются памятники глубокой древности свидѣтели нѣкогда славнаго прошедшаго — Неправильныя улицы, значительное количество узкихъ переулковъ съ неправильными старинной архитектуры домами, украшенными высками и теремами съ огромными подъ домами подземными ходами, удерживаютъ за нимъ и въ настоящее время характеръ всѣхъ древнихъ Русскихъ городовъ, отличавшихся отсутствіемъ правильности и симметріи.

Псковъ занимаетъ 97-е мѣсто по населенію между городами Россіи, въ губерніи же онъ самый значительный городъ и по величинѣ и по населенію. Протяженіе его въ длину составляетъ 2 версты 400 саж., въ ширину 2 версты 125 саж., окружность 11 версть 332 саж.; жителей въ немъ считая и военныхъ 15,104 души обоего пола. Городъ раздѣленъ на 2 части и 5 кварталовъ; 1-я Часть самая населенная находится по правому берегу р. Ве-

лякой до лѣваго берега рѣки Псковы; къ ней принадлежатъ слободы, находящіяся за городской стѣной: Петровская, Кузнецкая, Панова, Алексѣевская, Выползова и Пометкина. 2-я Часть состоитъ изъ Затеппчья, по лѣвому берегу р. Великой, и изъ Запсковья по правому берегу р. Псковы, съ слободами: Ивановскою, Варламовскою, Кошачьею, Мишаринскою, Царя-Константиновскою и Хлѣбною.

Всего домовъ въ городѣ 949, изъ нихъ 100 каменныхъ, большею частію плитныхъ. Самыя большія и лучшія зданія принадлежатъ казѣ, или обществу.

Доходъ получается:

1. Съ городскихъ имуществъ и оброчныхъ статей	6470 р.	83 к.
2. Сбора съ промышленниковъ	1634 р.	25 —
3. Налоговъ косвенныхъ	574 р.	55 —
4. Доходовъ вспомогательныхъ	363 р.	24 —
5. Доходовъ мелочныхъ и случайныхъ	346 р.	45 ¹ / ₂ к.

И того 9389 р. 32¹/₂

Въ 1857 году израсходовано:

1. На содержаніе мѣстъ и лицъ городского управленія	7047 р.	70 ¹ / ₄ к.
2. Содержаніе город. имущества и наемъ отъ города помѣщеній	1498 р.	65 ¹ / ₂ к.
3. Наружное благоустр. города	1082 р.	62 ¹ / ₂ к.
4. На выдачу военскимъ чинамъ квартирныхъ денегъ и другихъ издержекъ по военной части	189 р.	11 к.
5. На содержаніе учебныхъ благотворительныхъ и другихъ общественныхъ заведеній	911 р.	96 ³ / ₄ к.
6. Мелочные и единовременные расходы	368 р.	23—

Всего расход. 11098 р. 29 к.

Передержка (1) 1708 р. 96¹/₂ к.

(1) Передержка эта пополнена общимъ оцѣночнымъ сборомъ съ недвижимой собственности жителей; примѣчаніе это относится ко всемъ остальнымъ городамъ.

2. *Г. Великіе Луки* основанъ въ 1167 году по обоимъ берегамъ р. Ловати и на Островѣ Дятловкѣ, подъ $56^{\circ} 22'$ сѣверной широты и $48^{\circ} 58'$ восточной долготы. Великіе Луки одинъ изъ весьма древнихъ русскихъ городовъ; уже въ XII вѣкѣ онъ упоминается въ лѣтописяхъ, когда Новгородъ установилъ свою самобытную независимость, Великіе Луки сдѣлались его принадлежностію, назывались оплечьемъ Новгорода и въ началѣ XIII вѣка, для прикрытія южной границы отъ набѣговъ Литовскихъ, были обнесены деревянной стѣной. Кругомъ крѣпости находились обширныя посады и слободы: Ячменная, Козій-Бродъ, Пушкарская, Казачья, Красная-Лука, которыя также были обнесены вокрухъ деревянной стѣной, или тыномъ.

Городъ этотъ находился на границѣ съ Литвою и съ землями удѣльныхъ князей, а потому около Великихъ Лукъ происходили въ XIII, XIV, XV и XVI вѣкахъ безпрестанно войны. Окрестности его, самыя городскія слободы и посады не разъ были выжжены и разорены, но крѣпость всегда доставляла надежное убѣжище жителямъ. Въ 1580 году, въ исходѣ Августа, Стефанъ Баторій осадилъ Великіе-Луки. Городъ въ это время былъ обширенъ, богатъ, велъ значительную торговлю, и противопоставилъ самую отчаянную оборону; но Баторій зажегъ городъ калеными ядрами, подкопалъ и взорвалъ одну башню, и послѣ нѣсколькихъ недѣль осады, взялъ приступомъ, разорилъ и опустошилъ Великіе Луки; потомъ возобновилъ крѣпость и занялъ ее своими войсками. По Запольскому перемирію Великіе-Луки возвращены были Россіи, но въ 1611 году, во время самозванцевъ, вновь заняты Поляками и подверглись такому опустошенію, что 9 лѣтъ городъ оставался пустымъ. Царь Михайлъ Ѳеодоровичъ въ 1619 году приказалъ вновь собрать разбѣжавшихъ жителей Великихъ Лукъ, и пополнить населеніе города Уральскими и Донскими козаками, пожаловавъ имъ земли для жительства и по одному крестьянину. Остатки этихъ переселенцевъ и до нынѣ еще извѣстны въ уѣздѣ подъ названіемъ казачьихъ недо-рослей; въ послѣдствіи, въ городѣ также водворены были многіе

выходцы изъ Полоцкой и Невельской шляхты. Но не скоро однако же Великіе Луки могли поправиться. При Царѣ Ѳедорѣ Алексѣевичѣ, на мѣсто сгорѣвшей крѣпости, выстроена была новая деревянная двойная стѣна съ насыпкою земли между стѣнъ и крытая тесомъ. Петръ Великій, во время сѣверной войны, уничтоживъ деревянную, построилъ новую земляную стѣну. Планъ крѣпости составлялъ самъ Государь, съ учителемъ математическихъ наукъ Леонтіемъ Магницкимъ, а крѣпость возводилъ нѣмецкій Инженеръ Иванъ Васильевичъ, подъ главнымъ надзоромъ Генерала Семена Григорьевича Нарышкина. Къ тому времени, когда ожидалось вторженіе въ Россію Карла XII, крѣпость была вооружена и занята сильнымъ гарнизономъ. Земляной валъ крѣпости и рвы еще понынѣ существуютъ.

Въ царствованіе Императрицы Екатерины II, городъ весьма увеличился и разбогатѣлъ, и въ настоящее время Великіе-Луки могутъ назваться хорошимъ уѣзднымъ городомъ. По населенію онъ второй городъ въ губерніи, имѣетъ въ окружности $8\frac{1}{2}$ верстъ.

Въ городѣ имѣются три слободы: Ямская, Солдатская и Кошачья; онъ имѣетъ одну часть, раздѣляющуюся на 2 квартала. Наибольшее протяженіе его въ длину 3 вер: 100 саж. въ ширину 2 вер: 320 саж., жителей въ немъ 5953 души обоего пола.—Всего домовъ въ городѣ 1210; изъ нихъ 56 каменныхъ.—Значительныя по величинѣ своей дома принадлежатъ казнѣ и нѣкоторымъ частнымъ лицамъ

Доходъ получается:

1. Съ городскихъ имуществъ и оброчныхъ статей	1546 р.	$49\frac{1}{4}$ к.
2. Сбора съ промышленниковъ	492 р.	5 к.
3. Налоговъ косвенныхъ	238 р.	$3\frac{1}{4}$ к.
4. Доходовъ вспомогательныхъ	100 р.	—
5. Доходовъ мелочныхъ и случайныхъ	60 р.	84 к.

Итого. 2437 р. $41\frac{1}{2}$ к.

Въ 1857 году израсходовано:

1. На содержаніе мѣстъ и лицъ городского управленія	2863 р. 37 ¹ / ₂ к.
2. Содержаніе городскихъ имуществъ и наемъ отъ города помѣщеній.	222 р. —
3. Наружное благоустройство города	269 р. 90 к.
4. На выдачу военскимъ чинамъ квартирныхъ денегъ и другія издержки по военной части	26 р. 10 к.
5. Содержаніе учебныхъ благотворительныхъ и другихъ общественныхъ заведеній	584 р. 15 к.
6. Мелочные и единовременные расходы	214 р. 7 ⁵ / ₄ к.

Всего расхода 4178 р. 97¹/₄ к.

Передержка 1742 р. 55⁵/₄ к.

3. *Г. Торопецъ* основанъ въ 1164 году, лежитъ по обоимъ берегамъ р. Торопы и рѣч. Уклейки и между озерами: Соломеннымъ, Заликовье и Уклейно, подъ 56° 22' сѣверной широты и подъ 49° 50' восточной долготы. Торопецъ весьма древній городъ; въ началѣ XI вѣка, названіе его уже встрѣчается въ лѣтописяхъ; въ XII вѣкѣ, при великомъ князѣ Андрѣ Боголюбскомъ, онъ былъ уже городъ большой и многолюдный. Въ началѣ онъ принадлежалъ къ Смоленскому удѣлу, въ послѣдствіи самъ былъ удѣльнымъ городомъ, имѣя собственное народное правленіе и часто упоминается при междуусобіяхъ князей. Александръ Невскій въ Торопцѣ вѣнчался съ Полоцкою княжною и въ окрестностяхъ этого города нѣсколько разъ одерживалъ побѣды надъ Литовцами, производившими набѣги. Въ послѣдствіи, Торопецъ много терпѣлъ отъ набѣговъ Литовцевъ и былъ разоренъ Ольгердомъ. Въ 1582 году, воеводы Стефана Баторія: Кмига, Горабурда и Радзивиль подступали къ Торопцу, но были отражены царскими войсками. Городъ былъ окруженъ землянымъ валомъ, стоячимъ тыномъ и рвомъ; кромѣ того въ видѣ цитадели стоялъ замокъ на острову между двумя протоками р. Торопы и озерами Соломеннымъ и Заликовье. Остатки землянаго вала еще по сіе время видны въ нѣсколькихъ мѣстахъ. Въ XVII и XVIII вѣкахъ

будучи городомъ пограничнымъ, Торопецъ процвѣталъ и велъ обширную заграничную торговлю съ Кенигсбергомъ, Данцигомъ, Польшею, Голландіей и Кяхтою. Тогда онъ обстроился каменными зданіями и украсился множествомъ церквей. О величинѣ тогдашняго Торопца можно судить по пожарамъ: въ теченіи 20 лѣтъ (1738-1758) въ 3 пожара сгорѣло 11 церквей и 1590 домовъ. О значительности Торопецкаго купечества можно судить потому, что когда Императрицею Елизаветою Петровною, было повелѣно сдѣлать совѣщаніе «дозволить ли Англичанамъ тѣ же преимущества торговли въ Астрахани, какими пользовались Голландцы» то въ Москву было приглашено купечество, и изъ 36-ти купцевъ, на семь совѣщаній было 19 торопецкихъ.

Съ отдаленіемъ границъ Имперіи до Балтійскаго моря и до Польши, торговля Торопца и самый городъ начали быстро упадать. По 5 ревизіи, въ Торопцѣ считалось 1,594 души купечества и объявлено было 383 капитала; по 8 ревизіи, въ 1834 году, всего 348 душъ купечества и 75 капиталовъ. Слѣдственно въ 39 лѣтъ убыло изъ Торопца 1,246 душъ купечества и 308 капиталовъ. Послѣ 8 ревизіи произошло мало переменъ; въ 1846 году показано 367 душъ купечества и 66 капиталовъ. Самая большая убыль купечества и капиталовъ произошла между 5 и 6 ревизіями, именно когда по присоединеніи Литвы, стали ощутительны для Торопца неудобства заграничной торговли, при такомъ отдаленіи отъ границъ Имперіи.

Въ настоящее время, Торопецъ имѣетъ значеніе: какъ уѣздный городъ, но своимъ кожевеннымъ заводамъ.

Городъ Торопецъ слободъ не имѣетъ, но около города вблизи нѣсколько небольшихъ деревень населены городскими мѣщанами; онъ имѣетъ одну часть, раздѣленную на 2 квартала. Наибольшее протяженіе города въ длину 3 версты 322 саж., въ ширину 2 вер. 217 саж.; жителей въ немъ 5,540 душъ обоего пола. Всего домовъ въ городѣ 80 каменныхъ и 889 деревянныхъ.

Доходъ получается:

1. Съ городскихъ имуществъ и оброчныхъ статей	1510 р. 23 ⁵ / ₄ к.
2. Сбора къ промышленниковъ	507 р. — к.
3. Налоговъ косвенныхъ	214 р. 35 ³ / ₄ к.
4. Доходовъ вспомогательныхъ.	114 р. 28 ¹ / ₂ к.
<hr/>	
Итого	2345 р. 88— к.

Въ 1857 году израсходовано:

1. На содержаніе мѣстъ и лицъ городского управленія	2538 р. 4 ¹ / ₂ к.
2. Содержаніе городскихъ имуществъ и наемъ отъ города помѣщеній	458 р. 14 ¹ / ₂ к.
3. Наружное благоустройство города.	420 р. 23 к.
4. На выдачу воинскимъ чинамъ квартирныхъ денегъ и другія издержки по военной части .	27 р. —
5. Содержаніе учебныхъ благотворительныхъ и другихъ общественныхъ заведеній	350 р. —
6. Мелочные и единовременные расходы . . .	191 р. 75 ³ / ₄ к.
<hr/>	
Всего расхода	3985 р. 17 ³ / ₄ к.
Передержка . .	1639 р. 29 ³ / ₄ к.

4. *Г. Холмъ* основанъ въ 1471 при впаденіи р. Куньи въ Ловать, подъ 57° 15' сѣверной широты и подъ 49° 25' восточной долготы. По всей вѣроятности Холмъ основанъ Новгородцами, и хотя нельзя опредѣлить времени его основанія, но извѣстно, что въ XV и XVI столѣтіяхъ онъ былъ укрѣпленъ Новгородцами противъ набѣговъ литовскихъ; слѣды землянаго вала древней крѣпости и понынѣ еще видны, на лѣвомъ берегу р. Великой въ Татилловской части. Когда Стефанъ Баторій стоялъ около Великихъ-Лукъ и Пскова въ 1580 и 1581 годахъ, отряды его два раза разоряли Холмъ; во время самозванцевъ и междуцарствія, Холмъ опять потерпѣлъ разореніе и жители его вслѣдствіе этихъ безпрестав-

ныхъ безпокойствъ, наконецъ разбѣжались и поселились въ лѣсахъ, въ 16 деревняхъ. Цѣлое столѣтіе Холмъ оставался пустымъ, наконецъ около начала XVII столѣтія, разсѣянные его жители начали снова собираться на пепелище стараго своего города. Въ половинѣ XVIII столѣтія, Холмъ уже значится въ числѣ посадовъ Ингерманландской губерніи и въ 1745 году въ немъ считалось 529 душъ мужескаго пола. Въ 1778 году, при учрежденіи намѣстничествъ, назначенъ уѣзднымъ городомъ, а въ 1846 году въ немъ считалось 1736 душъ мужескаго пола. Такимъ образомъ въ одно столѣтіе населеніе Холма увеличилось слишкомъ втрое. Этимъ увеличеніемъ населенія, вмѣстѣ съ сильнымъ развитіемъ торговли, Холмъ обязанъ обилію лѣсовъ въ окрестностяхъ, сплаву и судоходству по Ловати. Въ настоящее время изъ Холма ежегодно отходитъ водою сплавнаго лѣса, дровъ, столярнаго лѣса, угля, барокъ въ продажу, ржи, овса, льна и фруктовъ; на сумму около полумилліона рублей серебромъ; привозится обратно водою изъ С. Петербурга небольшое количество соли и разные предметы для внутренней торговли города. При устраненіи разныхъ неудобствъ судоходства по Ловати, можно ожидать еще большаго развитія Холмской торговли. Конечно, почти половина всего количества отпуска отходить не изъ самаго Г. Холма, а изъ его уѣзда; но во всякомъ случаѣ все проходитъ черезъ Холмъ и непременно имѣетъ большое вліяніе на его благосостояніе. За исключеніемъ торговли, промышленность Г. Холма во всѣхъ другихъ видахъ незначительна.

Г. Холмъ слободъ не имѣетъ; онъ раздѣляется на 3 квартала, которые составляютъ одну часть. Наибольшее протяженіе въ длину 1 верст. 25 саж., въ ширину 1 верст. 326 саж., жителей въ немъ 5647 душъ обоого пола. Всего домовъ 12 каменныхъ и 689 деревянныхъ.

Доходъ получается:

- | | | |
|---|-----------|----|
| 1. Съ городскихъ имуществъ и оброчныхъ статей | 2169 р. 2 | к. |
| 2. Сбора съ промышленниковъ | 336 р. | — |
| 3. Налоговъ косвенныхъ | 202 р. 41 | к. |

4. Доходовъ вспомогательныхъ	22 р. 86 ¹ / ₂ к.
5. Доходовъ мелочныхъ и случайныхъ	98 р. 88 ¹ / ₂ к.

Итого 2829 р. 18 к.

Въ 1857 году израсходовано:

1. На содержаніе мѣстъ и лицъ городского управленія	2836 р. 80 ¹ / ₄ к.
2. Содержаніе городскихъ имуществъ и наемъ отъ города помѣщеній	312 р. 75 к.
3. Наружное благоустройство города	666 р. 50 к.
4. Выдача воинскимъ чинамъ квартирныхъ денегъ и другія издержки по военной части	93 р. 75 к.
5. Содержаніе учебныхъ благотворительныхъ и друг. обществ. заведеній	455 р. 55 к.
6. Мелочные и единовременные расходы	719 р. 65 ¹ / ₂ к.

Всего расхода 5085 р. ³/₄ к.

Передержка — 2255 р. 82³/₄ к.

5. *Г. Порховъ* въ первый разъ упоминается въ лѣтописяхъ въ 1346 году, на обоихъ берегахъ р. Шелони, подъ 57° 37' сѣверной широты и подъ 47° 45' восточной долготы. Порховъ городъ весьма древній, онъ составлялъ принадлежность Новгородца и объ немъ уже упоминается въ лѣтописяхъ въ началѣ XIV вѣка. Въ 1346 году къ нему подступалъ Ольгердъ, а въ 1428 году Витовтъ; оба раза Порховъ откупался деньгами; Витовту заплачено было въ выкупъ за городъ и за плѣнныхъ 13.000 руб., такая большая по тогдашнему времени сумма, свидѣтельствуесть о тогдашней значительности Порхова. Въ 1387 году Новгородцы построили въ Порховѣ, на правомъ берегу р. Шелони, крѣпость, или замокъ, который и понынѣ существуетъ; стѣны изъ плиты имѣють въ окружности 256 саж., высоты 4. саж., по угламъ стѣны 5 башень. Въ 1616 году, Порховъ былъ взятъ Шведами подъ начальствомъ Де-ла-Гардія, но по Столбовскому миру возвращенъ Россіи.

Въ настоящее время Порховъ имѣеть значеніе какъ уѣздный городъ, а также по нѣсколькимъ небольшимъ фабрикамъ и заводамъ, но всего болѣе по торговлѣ льномъ и паклею

Порховъ не имѣеть слободъ и раздѣляется на 2 квартала, составляющіе одну полицейскую часть. Наибольшее протяженіе въ длину 2 вер., 250 саж; въ ширину 1. вер 200 саж; жителей въ немъ 4049 душъ обоого пола. Домовъ въ городѣ считается 39 каменныхъ и 546 деревянныхъ.

Доходъ получается:

1. Съ городскихъ имуществъ и оброчныхъ статей	4507 р.	40 ¹ / ₄ к.
2. Сбора съ промышленниковъ	575 р.	60 к.
3. Налоговъ косвенныхъ	201 р.	62 к.
4. Доходовъ вспомогательныхъ	128 р.	9 ¹ / ₄ к.
5. Доходовъ мелочныхъ и случайныхъ	43 р.	30 к.

Итого 5456 р. 1¹/₂ к.

Въ 1857 году израсходовано:

1. На содержаніе мѣстъ и лицъ городского управленія	3506 р.	66 ¹ / ₂ к.
2. Содержаніе городскихъ имуществъ и наемъ отъ города помѣщеній	284 р.	80 к.
3. Наружное благоустройство города	376 р.	— —
4. На выдачу воинскимъ чинамъ квартирныхъ денегъ и другія издержки по военной части	170 р.	80 к.
5. Содержаніе учебныхъ благотворительныхъ и другихъ общественныхъ заведеній	339 р.	50 к.
6. Мелочные и единовременные расходы	834 р.	91 ¹ / ₂ к.

Всего расхода 5512 р. 68 к.

Передержка 56 р. 66¹/₂ к.

6. Г. Опочка на правомъ и частію на лѣвомъ берегу р. Велюжкой, подь 56° 57' сѣверной широты и подь 46° 55' восточной

долготы. Опочка одинъ изъ старинныхъ укрѣпленныхъ пригородовъ Пскова, укрѣпленъ въ 1414 году. Въ 1426 году онъ выдержалъ осаду Великаго князя Витовта Литовскаго, который 16 дней безуспѣшно простоялъ подъ Опочкой, а въ 1517 Польскаго полководца князя Константина Острожскаго; въ 1581 году г. Опочка была занята войсками Баторія.

Г. Опочкѣ принадлежатъ 4 небольшіе слободы: Покровская, Новоржевская, Великолуцкая, и Полоцкая; въ полицейскомъ отношеніи онъ дѣлится на 2 квартала.—Наибольшее протяженіе этого города въ длину 1 вер , 390 саж.; въ ширину 1 вер , 213 саж.; жителей имѣетъ 3128 душъ обоего пола. Въ немъ считается домовъ 18 каменныхъ и 455 деревянныхъ.

Доходъ получается:

1. Съ городскихъ имуществъ и оброчныхъ статей	1673 р. 40 к.
2. Сбора съ промышленниковъ	580 р. 50 к.
3. Налоговъ косвенныхъ	163 р. 30 ¹ / ₂ к.
4. Доходовъ вспомогательныхъ	51 р. 42 ³ / ₄ к.

Итого 2468 р. 63¹/₄ к.

Въ 1857 году израсходовано:

1. На содержаніе мѣстъ и лицъ городского управленія	2159 р. 16 к.
2. Содержаніе городскихъ имуществъ и наемъ отъ города помѣщеній	287 р. 17 ¹ / ₂ к.
4. Наружное благоустройство города	126 р. — —
4. На выдачу воинскимъ чинамъ квартирныхъ денегъ и другіе издержки по военной части	67 р. 20 к.
5. На содержаніе учебныхъ благотворительныхъ и другихъ общественныхъ заведеній	221 р. — —
6. Мелочныхъ и единовременныхъ расходовъ	62 р. 12 к.

Всего расхода . 3022 р. 65¹/₂ к.

Передержка . . . 554 р. 2¹/₄ к.

7. Г. *Островъ* основанъ въ 1342 году на правомъ берегу р. Великой, подъ $57^{\circ} 8'$ сѣверной широты и подъ $46^{\circ} 11'$ восточной долготы. Островъ былъ одинъ изъ старинныхъ укрѣпленныхъ пригородовъ Пскова; онъ уже существовалъ въ половинѣ XIV вѣка и часто упоминается во время войнъ съ Меченосцами и Литвою; но онъ никогда не былъ значительнымъ городомъ, и въ настоящее время все его значеніе заключается въ званіи уѣзднаго города. Положеніе его при Варшавской желѣзной дорогѣ и соединеніи Варшавскаго и Ново-Бѣлорусскаго шоссе, обѣщаетъ для него развитіе въ будущемъ, но по сіе время, торговля и промышленность его маловажныя.

Городъ не имѣетъ слободъ, въ полицейскомъ отношеніи онъ раздѣляется на 2 квартала, имѣя наибольшаго протяженія въ длину 2 вер. 200 саж., а въ ширину 374 сажени; въ немъ жителей 2615 душъ обоюго пола. Домовъ считается каменныхъ 40, деревянныхъ 241.

Доходъ получается:

1. Съ городскихъ имуществъ и оброчныхъ статей	2859 р. 52 к.
2. Сбора съ промышленниковъ	435 р. 45 —
3. Налоговъ косвенныхъ	87 р. $73\frac{1}{4}$ —
4. Доходовъ вспомогательныхъ	78 р. $10\frac{1}{4}$ —
5. Доходовъ мелочныхъ и случайныхъ	252 р. $30\frac{1}{2}$ —
<hr/>	
Итого	3713 р. 11 —

Въ 1857 году израсходовано:

1. На содержаніе мѣстъ и лицъ городского управленія	2041 р. 95 к.
2. Содержаніе городскихъ имуществъ и наемъ отъ города помѣщеній	280 р. 56 —
3. Наружное благоустройство города.	305 р. 90 —
4. На выдачу воинскимъ чинамъ квартирныхъ денегъ и другія издержки по военной части . .	60 р. 20 —

5. На содержаніе учебныхъ благотворительныхъ и другихъ общественныхъ заведеній	300 р — к.
6. Мелочные и единовременные расходы	899 р. 18 —
7. Уплата долговъ и составленіе запасныхъ капиталовъ	293 р 95 к.
<hr/>	
Всего расхода	4181 р. 74 —
Передержка	468 р. 63 —

8. *Г. Новоржевъ* основанъ въ 1777 году и тогда же сдѣланъ уѣзднымъ городомъ; онъ расположенъ при озерахъ Подцо, Аршо и Реазо, соединенныхъ рѣкою Вершею, подъ 56° 53' сѣверной широты и подъ 47° 45' восточной долготы. Существова въ весьма недавно, онъ по самому своему положенію не имѣетъ ни какихъ особенныхъ способовъ для своего развитія, и по сіе время одинъ изъ самыхъ незначительныхъ городовъ губерніи.

Слободъ онъ не имѣетъ и весь составляетъ одну полицейскую часть. Наибольшее протяженіе его въ длину 1 верс., 322 саж. и въ ширину 1 верс., 240 саж.; жителей въ немъ 1461 душа обо-его пола. Домовъ считается 4 каменныхъ и 157 деревянныхъ.

Доходъ получается:

1. Съ городскихъ имуществъ и оброчныхъ статей	294 р. 50 к.
2. Сбора съ промышленниковъ	371 р. —
3. Налоговъ косвенныхъ	64 р. 95 ¹ / ₂ к.
4. Доходовъ вспомогательныхъ	63 р. 33 ¹ / ₄ к.

И того 793 р. 78³/₄ к.

Въ 1857 году израсходовано:

1. На содержаніе мѣстъ и лицъ городского управленія	1683 р. 68 к.
2. Содержаніе городскихъ имуществъ и наемъ отъ города помѣщеній	80 р. 52 ¹ / ₂ к.
3. Наружное благоустройство города	20 р. —
4. На выдачу воинскимъ чинамъ квартирныхъ денегъ и другія издержки по военной части	107 р. 40 к.

5. На содержаніе учебныхъ благотворительныхъ и другихъ общественныхъ заведеній	195 р. —
6. Мелочные и единовременные расходы	337 р. 3 ¹ / ₄ к.

Всего расхода 2423 р. 33³/₄ к.
Передержка 1629 р. 55

Общій выводъ о современномъ состоя- ніи городовъ губерніи.

Сравнивая прежнее, исторически намъ извѣстное, состояніе большей части городовъ Псковской губерніи съ нынѣшнимъ, мы не можемъ не придти къ тому заключенію, что въ настоящее время оны находятся на довольно значительной степени упадка. Обширная торговля, значительное количество купеческихъ капиталовъ, большая величина городовъ; вотъ что представляетъ намъ Исторія, упоминая о городахъ, находящихся въ настоящее время въ предѣлахъ Псковской губерніи — Совершенная незначительность городскихъ доходовъ, которые не въ состояніи покрыть всѣхъ необходимыхъ издержекъ по устройству городовъ, значительно уменьшившихся въ своихъ размѣрахъ; упадокъ торговли, и какъ слѣдствіе этого упадка уменьшеніе купеческихъ капиталовъ; вотъ что мы видимъ нынѣ — Прежде Псковская губернія: была губерніею пограничною къ предѣламъ ея притекала вся торговля, которую вела Россія съ сосѣдними державами; а города, связанные одною политическою жизнью съ Псковомъ и Новгородомъ, которые давно уже вели коммерческіе обороты съ Ганзою, были проводниками этой торговли къ портамъ Рижскому, Либавскому и Нарвскому; но съ отдаленіемъ границъ, — Псковская Губернія потеряла выгоды своего положенія, а съ открытіемъ С. Петербургскаго порта, торговля приняла другое направленіе. — Безъ всякаго сомнѣнія, всѣ эти причины имѣли весьма значительное вліяніе на состояніе городовъ Псковской губерніи. Но

условія эти, важныя сами по себѣ, будучи отдѣльно взяты не могли бы довести состоянія городовъ губерніи до ихъ настоящаго положенія.— Главныя причины упадка городовъ заключаются во 1-хъ въ неудобствѣ внутреннихъ путей сообщенія, полагающихъ огромное препятствіе для развитія торговли мѣстными произведеніями, по преимуществу льномъ и дровянымъ лѣсомъ. Черезъ Псковскую губернію пролегаетъ С. Петербургско-Варшавское шоссе развѣтвляющееся въ г. Островѣ на двѣ части: собственно Варшавское и Ново-Бѣлорусское и Варшавская желѣзная дорога; но проходя только по западной части губерніи, дороги эти мало приносятъ пользы вообще всему ея пространству, ибо съ серединою губерніи и восточною ея частью онѣ не связаны никакими удобными путями сообщенія. Хотя съ открытіемъ шоссе торговая дѣятельность городовъ Острова и Опочки нѣсколько оживилась, зато всѣ восточные города губерніи: Великіе Луки, Торопецъ, Холмъ, Порховъ значительно упали. Черезъ эти послѣдніе города пролегаетъ прежній Бѣлорусскій трактъ, по которому двигались къ С. Петербургу значительныя караваны товаровъ; но съ открытіемъ шоссе дорога эта, нѣсколько неподдерживаемая, совершенно оставлена, а весною и осенью на разстояніи отъ Великихъ Лукъ до Смоленска почти не проходима. Рѣки: Кунья, Ловать и Нарова имѣютъ пороги значительно препятствующіе судоходству и сплаву по нимъ льна, хлѣба, дровянаго лѣса и другихъ товаровъ. Расчистка этихъ пороговъ, въ особенности послѣднихъ на р. Ловати (1)

(1) По рѣкѣ Ловати ежегодно къ С.-Петербургскому порту отправляется отъ 300 до 350 барокъ съ дровами и до 200 съ другими мѣстными произведеніями.—Оборотный капиталъ зарученный въ эту промышленность представляетъ собою сумму до 1,000,000 руб. сер.—Ежегодно отъ разбитія и поврежденія судовъ, ущербъ по одной лѣсной торговлѣ простирается до 15 т. руб. сер., а въ прошлую навигацію достигалъ 20 т. руб. Отъ найма лишняго числа рабочихъ и лоцмановъ, излишняго расхода на каждую барку приходится до 58 руб.—Отъ перегрузки судовъ, которая производится три раза, лишняго расхода на каж-

не представляющая никаких особенных трудностей и требующая, сравнительно съ ожидаемыми выгодами, весьма небольших пожертвованій; оживила бы торговлю и благосостояніе не только городовъ, лежащихъ при этихъ рѣкахъ, но весь восточный край Псковской и западный сосѣдственныхъ губерній. Второю причиною упадка городовъ надобно полагать неудовлетворительное состояніе городского хозяйства, при которомъ имущества, принадлежащія городамъ не только не приносятъ достаточныхъ имъ выгодъ, но часто служатъ даже тяжелымъ для нихъ бременемъ (1). Впрочемъ мѣстное начальство обратило въ настоящее время на всѣ эти предметы особенное вниманіе, и при его усиліяхъ можно надѣяться, что благосостояніе городовъ губерній улучшится въ непродолжительномъ времени.

Мѣстности, пользующіяся нѣкоторыми правами городского положенія. (2).

Пригородъ Печоры упоминается въ 1639 году, подъ 57° 45' сѣверной широты и подъ 45° 20' восточной долготы. Печеры

дую барку также причитается до 50 руб. сер. Отсюда происходитъ то, что на мѣстѣ нагрузки сажень дровъ обходится 1 руб. сер. Въ Холмѣ достигаетъ 1 руб. 50 коп. и въ пунктѣ послѣдней нагрузки 2 руб. сер., а въ С. Петербургѣ эти дрова поднимаются въ цѣнѣ отъ 3 руб. 50 коп. до 4 руб. — Эта и есть одна изъ причинъ столь сильныхъ жалобъ, раздававшихся въ прошедшемъ году на дороговизну дровъ въ С. Петербургѣ.

(1) Приведу одинъ примѣръ: Г. Холму принадлежитъ 8 т. дес. лѣса, на охраненіе его ежегодно издерживалось до 498 руб. сер. между тѣмъ, какъ лѣсъ этотъ не приносилъ городу ни одной копейки дохода.

(2) Время основанія и упраздненія какъ городовъ, такъ и мѣстностей, пользующихся нѣкоторыми правами городского положенія показаны на основаніи изслѣдованія Г. Неволина о городахъ русскихъ. См. журн. Минист. Внутрен. Дѣлъ.

обязаны своимъ существованіемъ и названіемъ пещерамъ, находящимся въ горѣ надъ ручьемъ Каменцомъ. Въ этихъ пещерахъ, въ разные времена, жили отшельники; въ 1474 году въ одной изъ нихъ была изсѣчена церковь, и въ слѣдъ за тѣмъ вскорѣ былъ устроенъ мужской монастырь, который въ 1519 и 1565 годахъ окруженъ каменною стѣною изъ плиты. Въ 1708 году Петръ Великій усилилъ Печерскую крѣпость наружнымъ землянымъ валомъ, со рвомъ.

Печеры въ прежнее время, какъ пунктъ пограничный и укрепленный былъ убожищемъ для окрестныхъ жителей, при многократныхъ вторженіяхъ Ливонцевъ и Литвы, и со славою отражалъ нѣсколько осадъ.

Александровскій посадъ на трехъ островахъ Псковскаго озера, извѣстныхъ подъ названіемъ Талабскихъ. Изъ нихъ Талабскъ самый большой, имѣетъ въ длину отъ запада къ востоку 650 саж., въ ширину 250 сажень, въ окружности $3\frac{1}{2}$ версты, въ немъ находится $\frac{6}{7}$ людей всего посада. Остальная $\frac{1}{7}$ доля на Верхнемъ островѣ, который нѣсколько меньше Талабска. Третій островъ Талабенецъ, между ними гораздо меньшей величины, необитаемъ. Все населеніе посада, состоящіе изъ купцевъ, мѣщанъ и крестьянъ Государственныхъ и помѣщичьихъ, занимается исключительно однимъ промысломъ, ловлею и сушеніемъ снѣтковъ.

Для сушенія снѣтковъ имѣется 51 снѣтосушальня, съ 300 печами — Прежде Талабскіе острова были населены одними крестьянами, но въ 1820 году, въслѣдствіе значительно увеличившагося населенія, основанъ былъ посадъ; и нынѣ Талабскъ весьма тѣсно застроенъ. Отъ Пскова въ посадъ ведутъ двѣ дороги, одна прямо рѣкою и озеромъ 30 верстъ, другая сухимъ путемъ къ устью р.

Талабцы и озеро, всего 34 версты. Самое близкое разстояніе отъ берега до Талабска 2 версты.

Посадъ Сольцы, на лѣвомъ берегу р. Шелони; къ нему принадлежатъ три селенія: Мусцы въ одной верстѣ, Заборовье въ трехъ верстахъ и Зарѣчье, отдѣляющееся отъ Сольцевъ р. Шелонью. Посадъ Сольцы замѣчательнъ торговлею льномъ и паклей, ежегодно отправляемыми водою въ С. Петербургъ; затѣмъ никакой другой промышленности не имѣютъ; жители посада большею частію занимаются хлѣбопашествомъ и заработками по судоходству и по лѣнянымъ треплямъ, коихъ въ посадѣ 18. Сольцы старинный посадъ и наружный видъ его строеній весьма порядочный, лучше многихъ уѣздныхъ городовъ.

Пригородъ Красный, на р. Синей, старинный и укрѣпленный пригородъ Пскова, основанъ въ 1464 году; въ послѣдствіи считался городомъ; былъ нѣсколько времени уѣзднымъ, но при учрежденіи намѣстничества ураздненъ, и въ настоящее время имѣетъ видъ большаго селенія; жители его мѣщане занимаются большею частію хлѣбопашествомъ.

Селеніе Изборскъ въ 862 году былъ городомъ до 1689 года (въ Псковскомъ уѣздѣ), на рѣчкѣ Словенскіе Ключи, одинъ изъ самыхъ старинныхъ городовъ древней Руси; въ 1330 году посадникъ Селега съ Псковскими и Изборскими людьми, перенесли городъ съ прежняго мѣста на гору Жераву, и обнесли его стѣною изъ плиты и рвомъ. На старинномъ же мѣстѣ Изборска донынѣ показываютъ древнее городище съ кладбищемъ. Во времена Псковской республики и вообще до Петра Великаго, Изборскъ былъ значительнымъ городомъ, оплотомъ со стороны Лифляндіи; до 1766 года былъ уѣзднымъ городомъ, а въ семъ году при преобразованіяхъ, учиненныхъ Комиссіею о порядкѣ Государства, Изборскъ оставленъ безъуѣзднымъ городомъ, а въ послѣдствіи и совершенно ураздненъ.

Таблица III.

О СОСТОЯНІИ ГОРОДОВЪ И УѢЗДОВЪ ВЪ ПСКОВСКОЙ ГУБЕР-
НІИ ВЪ 1857 ГОДУ.

НАИМЕНОВАНИЕ ГО- ГОНОВЪ И УѢЗДОВЪ.	Ж И Т Е Л Е Й		
	Мужескаго	Женскаго.	Обоего пола.
Г. Псковъ	(*) 5792	5498	11,290
Уѣздъ его	51,354	60,271	111,625
Г. Островъ	1038	1210	2248
Уѣздъ его	41,510	44,297	85,807
Г. Опочка	1166	1475	2641
Уѣздъ его	37,660	41,054	78,714
Г. Новоржевъ	471	622	1093
Уѣздъ его	32,036	34,683	66,719
Г. Великіе Луки	2565	2866	5431
Уѣздъ его	34,759	38,490	73,249
Г. Торопецъ	2345	2927	5272
Уѣздъ его	24,063	26,926	50,989
Г. Холмъ	2411	2756	5167
Уѣздъ его	23,091	25,122	49,023
Г. Порховъ	1980	1859	3539
Уѣздъ его	54,429	58,563	112,992
Посадъ Солецы	2416	2946	5362
Пригородъ Печеры	595	688	1283
Посадъ Александровскій	1093	1219	2312
ИТОГО	321,284	353,472	674,756

(*) Въ настоящей таблицѣ въ мужескомъ полѣ показаны всѣ во-
обще жители губерніи за исключеніемъ военныхъ, состоящихъ
въ дѣйствительной службѣ и кантонистовъ.

Табл

О СОСТОЯНІИ ГОРОДОВЪ И УѢЗДОВЪ ВЪ

НАИМЕНОВАНИЕ ГО- РОДОВЪ И УѢЗДОВЪ	ВЪ ТОМЪ					
	Духовен- ства		Дворянъ и чинов- никовъ.		Почетныхъ гражданъ.	
	Муж	Жен.	М.	Ж	М.	Ж.
Г. Псковъ	153	285	933	647	10	9
Уѣздъ его	239	289	112	114	„	„
Г. Островъ	17	18	63	78	3	3
Уѣздъ его	242	305	150	154	„	„
Г. Опочка	30	34	84	92	14	16
Уѣздъ его	337	366	112	146	„	„
Г. Новоржевъ	6	16	71	82	„	„
Уѣздъ его	256	390	126	154	„	„
Г. Великіе Луки	123	147	93	120	4	4
Уѣздъ его	366	434	397	427	„	„
Г. Торопецъ	118	141	65	54	18	15
Уѣздъ его	365	424	135	126	„	„
Г. Холмъ	32	47	25	20	2	2
Уѣздъ его	291	441	122	70	„	„
Г. Порховъ	31	29	19	25	4	1
Уѣздъ его	526	644	134	168	„	„
Посадъ Сольцы	19	14	39	27	5	6
Пригородъ Печеры	61	33	10	14	„	„
Посадъ Александровскій	6	8	8	6	„	„
ИТОГО .	3218	4065	2698	2524	60	56

ца III.

ПСКОВСКОЙ ГУБЕРНИИ ВЪ 1857 ГОДУ.

Ч И С Л Ъ.				ЦЕРКВЕЙ.		Благотворительныхъ заведеній.	ДОМОВЪ.	
Купцевъ.	Мѣщанъ и по- садскихъ.		Каменныхъ.	Деревянныхъ.	Каменныхъ.		Деревянныхъ.	
	М.	Ж.				Муж.		Жен.
161	136	2154	1993	53	3	6	100	849
1 „	„	80	58	52	125	11	„	„
14	113	566	589	4	„	2	40	241
22	24	45	55	28	51	„	„	„
143	106	689	805	4	3	2	18	455
187	212	1057	1090	10	89	1	„	„
56	47	260	307	3	1	2	4	157
183	193	564	1299	28	18	„	„	„
168	100	1756	1974	12	3	2	56	1160
50	55	336	381	39	34	1	„	„
215	191	1801	2306	19	2	3	80	889
13	6	390	454	51	21	„	„	„
190	169	2068	2378	3	3	1	12	689
24	29	108	139	25	17	„	„	„
95	92	1388	1576	9	4	3	39	546
81	71	1032	976	65	225	1	„	„
253	209	2028	2562	2	3	„	29	581
90	66	200	264	1	4	„	1	198
80	63	314	403	2	1	„	„	183
2125	1882	16836	19609	410	607	35	379	5948

О СОСТОЯНІИ ГОРОДОВЪ И УѢЗДОВЪ

НАИМЕНОВАНИЕ ГО- РОДОВЪ И УѢЗДОВЪ.	Учебныхъ заведеній.		ВЪ НИХЪ УЧА- ЩИХСЯ:		
	Духовныхъ.	Свѣтскихъ.	Въ духов- ныхъ.	ВЪ СВѢТ- СКИХЪ.	
				Муж.	Жен.
Г. Пековъ	2	7	495	1574	130
Уездъ его	„	7	„	146	2
Г. Островъ	„	3	„	85	36
Уездъ его	„	6	„	123	„
Г. Опочка	„	4	„	170	37
Уездъ его	„	3	„	74	5
Г. Новоржевъ	„	2	„	74	15
Уездъ его	„	2	„	43	„
Г. Великіе Луки	1	3	151	139	14
Уездъ его	„	3	„	60	„
Г. Торопецъ	1	3	128	171	25
Уездъ его	„	2	„	23	„
Г. Холмъ	„	3	„	137	23
Уездъ его	„	„	„	„	„
Г. Порховъ	1	2	82	109	21
Уездъ его	„	1	„	20	„
Посадъ Соляцы	„	1	„	63	16
Пригородъ Печеры	„	„	„	„	„
Посадъ Александровскій	„	„	„	„	„
ИТОГО	5	52	856	3011	324

ПСКОВСКОЙ ГУБЕРНИИ ВЪ 1857 ГОДУ.

Число фабрикъ и заводовъ.	Число рабочихъ на фабрикахъ и заводахъ.	Цѣнность издѣ- лій на фабрикахъ и заводахъ.		ЛАВОКЪ.	Трактирныхъ заве- деній.	Питейныхъ домовъ.	Исправительныхъ за- веденій.	Городскіе до- ходы.	
		Рубли.	К.					СЕРЕБРОМЪ	
								Рубли	Коп.
44	257	203,986	„	311	15	34	4	9389	32 ¹ / ₂
2	10	8600	„	„	1	62	„	„	„
„	„	„	„	55	3	12	1	3713	11
1	6	6400	„	„	„	60	„	„	„
3	17	9462	„	88	„	14	1	2468	63 ¹ / ₄
3	18	8170	„	13	„	52	„	„	„
4	11	8372	„	52	3	6	1	793	78 ³ / ₄
3	124	15,600	„	15	6	32	„	„	„
23	122	110,898	„	89	2	19	1	2437	41 ¹ / ₂
6	25	19,670	„	7	„	35	„	„	„
14	158	132,666	„	135	2	13	1	2345	88
10	98	68,800	„	„	„	33	„	„	„
5	16	13,890	„	26	„	7	1	2829	18
4	18	9686	„	20	„	30	„	„	„
7	6	1412	„	75	7	10	1	5456	1 ¹ / ₂
12	116	11,985	„	132	„	72	„	„	„
17	812	798,031	„	64	5	6	„	4614	13 ¹ / ₂
5	17	8149	„	38	„	5	„	1025	26 ¹ / ₄
27	1637	35,154	„	5	„	2	„	665	56 ¹ / ₂
190	3468	1,470,931	„	1125	44	504	11	35,738	30³/₄

ОТДѢЛЪ III.

ПРОМЫШЛЕННОСТЬ: СЕЛЬСКО-ХОЗЯЙСТВЕННАЯ, ФАБРИЧНАЯ И МЕЛКАЯ ПРОМЫСЛОВАЯ И РЕМЕСЛЕННАЯ. ТОРГОВЛЯ И ПУТИ СООБЩЕНИЯ.

I. Промышленность сельско-хозяйственная.

Въ началѣ настоящаго обзорѣнія были представлены числа, выражающія величину площади губерніи и распредѣленіе всего этого пространства по степени обработки земли. Слѣдующія таблицы представляютъ пространство земель Псковской губерніи по принадлежности ея разнымъ вѣдомствамъ и количество земли, принадлежащее въ собственность частнымъ лицамъ. Разсматривая эти вѣдомости, мы видимъ, что наибольшее количество земель губерніи находится въ собственности частныхъ лицъ и наименьшее принадлежитъ городамъ, а именно:

1. Земли частныхъ лицъ составляютъ болѣе $\frac{3}{4}$ всего пространства губерніи.
2. Земли казенныя $\frac{1}{5}$.
3. — Церковн. и монастыр. $\frac{1}{136}$.
4. — Городскія $\frac{1}{144}$.

Разсматривая же отдѣльно земли частныхъ лицъ по относительной принадлежности ихъ различнымъ сословіямъ, мы видимъ, что земли: дворянъ потомственныхъ составляютъ почти $\frac{4}{5}$ всего пространства, принадлежащаго въ собственность частнымъ лицамъ, затѣмъ крестьянамъ свободнымъ принадлежитъ $\frac{1}{50}$ часть, купцамъ $\frac{1}{93}$, мѣщанамъ $\frac{1}{103}$, дворянамъ личнымъ $\frac{1}{418}$, духовенству $\frac{1}{1130}$ и крестьянамъ крѣпостнымъ почти столько же; для большей ясности сравненія приводимъ эти числа въ пропорціональныя:

**ПРОСТРАНСТВО ЗЕМЕЛЬ ВЪ ПСКОВСКОЙ ГУБЕРНИИ, ПО ВѢДОМ-
СТВАМЪ, СЪ ПОКАЗАНІЕМЪ ХОЗЯЙСТВЕННОГО ИХЪ ЗНАЧЕНІЯ.**

1857 ГОДА.

Таблица

ПРОСТРАНСТВО ЗЕМЕЛЬ ВЪ ПСКОВСКОЙ ГУБЕРНИИ ПО ВЪДОМ-

НАИМЕНОВАНИЕ ЗЕМЕЛЬ ПО ВЪДОМСТВАМЪ И ХОЗЯЙСТВЕННОМУ ЗНАЧЕНИЮ.	Псковской уѣздъ.		
	Десятины.	Сажени.	
Казенныхъ {	Усадебныхъ	3418	„
	Пахатныхъ	85,591	420
	Сѣнокосныхъ	57,279	420
	Выгонныхъ и пастбищъ	9557	„
	Неудобныхъ	84,798	2331
	Подъ лѣсомъ	33,816	989
ИТОГО	274,460	1760	
Городскихъ {	Усадебныхъ	554	1792
	Пахатныхъ	140	162
	Сѣнокосныхъ	125	508
	Выгонныхъ и пастбищъ	„	„
	Неудобныхъ	47	2039
	Подъ лѣсомъ	1969	1984
ИТОГО	2837	1685	
Церк. и Монас {	Усадебныхъ	163	2018
	Пахатныхъ	1954	812
	Сѣнокосныхъ	700	210
	Выгонныхъ и пастбищъ	„	„
	Неудобныхъ	2369	841
	Подъ лѣсомъ	2684	656
ИТОГО	7871	2137	

№ 4.

СТВАМЪ, СЪ ПОКАЗАНИЕМЪ ХОЗЯЙСТВЕННОГО ИХЪ ЗНАЧЕНІЯ.

Островской уѣздъ.		Опочецкій уѣздъ.		Новоржевскій Уѣздъ.		Великолукскій Уѣздъ.	
Дес.	Саж.	Дес.	Саж.	Дес.	Саж.	Дес.	Саж.
1903	„	1055	„	734	„	893	„
62223	1618	31437	885	18101	863	19972	1984
41412	1618	19652	885	10825	864	11054	1984
9545	„	6187	„	1394	„	1010	„
40385	1104	31279	521	4148	31	6421	1692
17895	1761	8209	2088	1634	2356	16737	670
173374	1301	98820	1979	36847	1714	56088	1530
94	610	72	1406	83	10	433	625
272	411	107	250	„	„	40	74
9	1100	49	328	„	„	60	459
„	„	„	„	„	„	„	„
25	338	136	2244	70	1219	59	„
60	1129	157	697	„	„	383	1252
461	1188	523	125	153	1229	976	„
25	„	29	1639	13	1950	82	155
996	1108	1068	1918	243	806	1678	1266
147	581	217	2173	73	1353	216	416
„	„	„	„	„	„	„	„
114	„	76	„	32	„	140	„
523	711	849	1470	74	691	1002	563
1806	„	2242	„	437	„	3119	„

Таблица

ПРОСТРАНСТВО ЗЕМЕЛЬ ВЪ ПСКОВСКОЙ ГУБЕРНІИ ПО ВѢДОМ-

Наименование земель по вѣдомствамъ и хозяйственному значенію.	Торопецкій уѣздъ.	
	Десятины.	Сажени.
Казенныхъ {	Усадебныхъ	154 „
	Пахатныхъ	2761 1660
	Сѣнокосныхъ	5321 1661
	Выгонныхъ и пастбищъ	832 „
	Неудобныхъ	1742 1236
	Подъ лѣсомъ	6325 352
ИТОГО	17137	109
Городскихъ {	Усадебныхъ	334 1993
	Пахатныхъ	260 1200
	Сѣнокосныхъ	90 100
	Выгонныхъ и пастбищъ	„ „
	Неудобныхъ	461 510
	Подъ лѣсомъ	2729 1100
ИТОГО	3876	103
Церк. и монас. {	Усадебныхъ	88 1950
	Пахатныхъ	2278 1778
	Сѣнокосныхъ	518 858
	Выгонныхъ и пастбищъ	„ „
	Неудобныхъ	136 „
	Подъ лѣсомъ	1050 214
ИТОГО	4072	„

№ 4.

СТВАМЪ СЪ ПОКАЗАНІЕМЪ ХОЗЯЙСТВЕННОГО ИХЪ ЗНАЧЕНІЯ.

Холмскій уѣздъ.		Порховской уѣздъ.		ВСЕГО ПО ГУБЕРНІИ.	
Десятины.	Сажени.	Десятины.	Сажени.	Десятины.	Сажени.
197	„	998	„	9352	„
6980	„	25,619	„	252,696	230
10,393	„	20,342	„	176,281	232
988	„	5589	„	35,102	„
2265	1763 ¹ / ₂	7988	1550	179,030	628 ¹ / ₂
36,155	2089 ¹ / ₂	12,470	850	134,245	1555 ¹ / ₂
56,979	1453	73,007	„	786,707	246
186	834	287	1373	2046	1433
861	98	2724	1833	4405	1628
130	486	199	1950	664	131
„	„	„	„	„	„
849	769	172	169	1822	88
10,227	1348	3778	1529	19,306	1839
12,254	1135	7162	2054	28,245	319
41	458	48	980	492	1950
1410	1443	1395	1553	11,026	1084
246	1068	273	628	2393	87
„	„	„	„	„	„
160	„	1916	„	4943	841
1085	1831	3741	1639	11011	575
2944	„	7375	„	29,866	2137

Таблица

ПРОСТРАНСТВО ЗЕМЕЛЬ ВЪ ПСКОВСКОЙ ГУБЕРНИИ ПО ВѢДОМ-

НАИМЕНОВАНИЕ ЗЕМЕЛЬ ПО ВѢДОМСТВАМЪ И ХОЗЯЙСТВЕННОМУ ЗНАЧЕНІЮ.	Псковской уѣздъ.	
	Десятины.	Сажени.
Частихъ.	Усадебныхъ	739 2224
	Пахатныхъ	63,666 2161
	Сѣнокосныхъ	74,153 1160
	Выгонныхъ и пастбищъ	„ „
	Неудобныхъ	11,174 146
	Подъ лѣсомъ	164,000 727
ИТОГО	313,734 1618	
А ВСЕГО.	Усадебныхъ	4876 1234
	Пахатныхъ	151,352 1155
	Сѣнокосныхъ	132,257 2298
	Выгонныхъ и пастбищъ	9557 „
	Неудобныхъ	98,390 557
	Подъ лѣсомъ	202,470 1956
ИТОГО	598,905 „	

№ 4.

СТВАМЪ, СЪ ПОКАЗАНІЕМЪ ХОЗЯЙСТВЕННОГО ИХЪ ЗНАЧЕНІЯ.

Островской уѣздъ.		Опочецкій уѣздъ.		Новоржевскій уѣздъ.		Великолупчій уѣздъ.	
Десят.	Саж.	Десят.	Саж.	Десят.	Саж.	Десят.	Саж.
2231	1036	2397	1785	3312	664	3537	291
115552	1221	119858	1397	121659	1734	147679	2303
25953	931	18980	54	11354	2348	8305	1968
„	„	„	„	„	„	„	„
9309	635	27209	156	19663	2013	17012	„
120758	888	149036	1704	141065	2298	190908	1108
273804	2311	317482	296	297056	1857	367443	870
4253	1646	3555	30	4143	224	4945	1061
179053	1958	152471	2050	140004	1003	169371	827
67522	1830	38899	1040	22253	2165	19637	27
9545	„	6187	„	1394	„	1010	„
49833	2077	58701	521	23914	863	23632	1692
139237	2089	159253	1159	142775	545	209031	1193
449447	„	419068	„	334485	„	427628	„

Таблица

ПРОСТРАНСТВО ЗЕМЕЛЬ ВЪ ПСКОВСКОЙ ГУБЕРНІИ ПО ВЪДОМ-

НАИМЕНОВАНИЕ ЗЕМЕЛЬ ПО ВЪДОМСТВАМЪ И ХОЗЯЙСТВЕННОМУ ЗНАЧЕНІЮ.	Торопецкій уѣздъ.	
	Десятины	Сажени
Ч а с т н ы х ъ.	Усадебныхъ	3079 1350
	Пахатныхъ	131,049 62
	Сѣнокосныхъ	12,454 2031
	Выгонныхъ и пастбищъ	„ „
	Неудобныхъ	43,473 1890
	Подъ лѣсомъ	331,668 1655
ИТОГО	521,725 2188	
А ВСЕГО.	Усадебныхъ	3657 493
	Пахатныхъ	136,349 2300
	Сѣнокосныхъ	18,384 2250
	Выгонныхъ и пастбищъ	832 „
	Неудобныхъ	45,813 1236
	Подъ лѣсомъ	341,773 921
ИТОГО	546,811 „	

№ 4.

СТВАМЪ, СЪ ПОКАЗАНІЕМЪ ХОЗЯЙСТВЕННОГО ИХЪ ЗНАЧЕНІЯ.

Холмскій уѣздъ.		Порховской уѣздъ.		ВСЕГО ПО ГУ- БЕРНІИ.	
Десят.	Сажени.	Десят.	Сажени.	Десятины.	Сажени.
2769	2106	2878	1922	20946	1778
96619	1182	174774	2387	970861	447
6416	337	55389	1562	213008	791
„	„	„	„	„	„
57754	1631	20426	2231	206023	1502
344987	1756	279274	1844	1821700	2380
508547	2212	632745	346	3232540	2098
3194	998	4212	1874	32838	361
105871	323	204514	973	1238989	989
17185	891	76204	1740	392346	1241
988	„	5589	„	35102	„
61029	1763 1/2	30503	1550	391819	659 1/2
392456	2224 1/2	399265	1062	1986263	1549 1/2
580726	„	720290	„	4077360	„

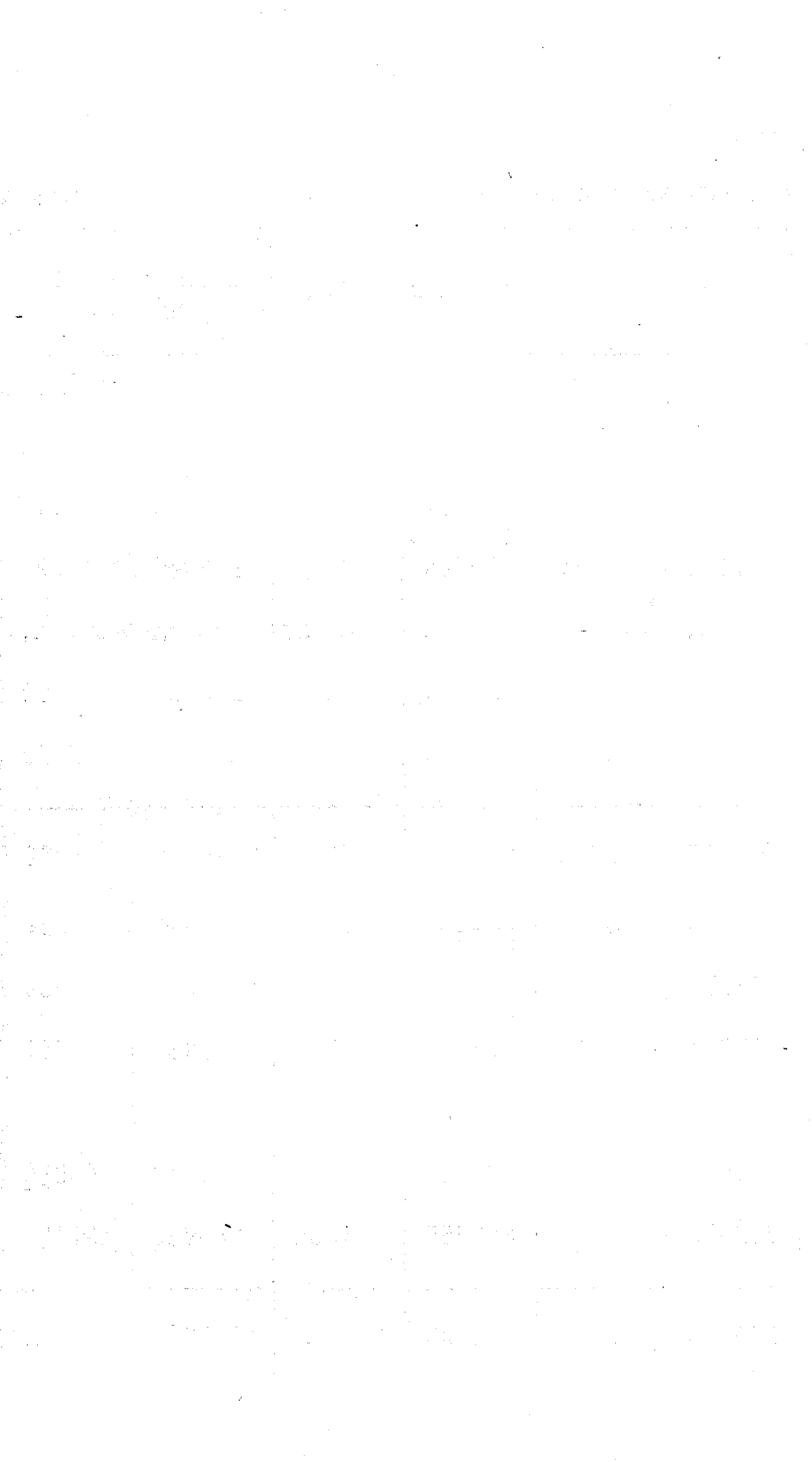

ПРОСТРАНСТВО ЗЕМЕЛЬ, ПРИНАДЛЕЖАЩИХЪ ВЪ СОБСТВЕННОСТЬ ЧАСТНЫМЪ ЛИЦАМЪ ПСКОВСКОЙ ГУБЕРНИИ, СЪ ПОКАЗАНИЕМЪ ХОЗЯЙСТВЕННОГО ЗНАЧЕНІЯ.

1857 ГОДА.

Таблица

ПРОСТРАНСТВО ЗЕМЕЛЬ, ПРИНАДЛЕЖАЩИХЪ ВЪ СОБСТВЕННОСТИ ЧАСТНЫМЪ ЛИЦАМЪ ВЪ ПСКОВСКОЙ ГУБЕРНИИ СЪ ПОКАЗАНІЕМЪ ХОЗЯЙСТВЕННОГО ЗНАЧЕНІЯ ЗЕМЕЛЬ.

ЗВАНІЕ ВЛАДЕЛЬЦЕВЪ И ХОЗЯЙСТВЕННОЕ ЗНАЧЕНІЕ ЗЕМЕЛЬ.	Псковской уѣздъ.	
	Десятины.	Сажени.
Дворянамъ потомствъ	Усадебной	660 81
	Пахатной	56897 429
	Сѣнокосной, выгонной и пастбищъ	69842 1326
	Неудобной	9964 962
	Подъ лѣсами	150325 1501
	ИТОГО	287689 1899
Дворянамъ личнымъ.	Усадебной	4 400
	Пахатной	337 878
	Сѣнокосной, выгонной и пастбищъ	213 1202
	Неудобной	55 2105
	Подъ лѣсами	685 1737
	ИТОГО	1296 1222
Духовнымъ.	Усадебной	1 1870
	Пахатной	124 202
	Сѣнокосной, выгонной и пастбищъ	67 1301
	Неудобной	18 665
	Подъ лѣсами	271 2068
	ИТОГО	483 1306
Купцамъ.	Усадебной	20 380
	Пахатной	1721 1200
	Сѣнокосной, выгонной и пастбищъ	1094 812
	Неудобной	308 1004
	Подъ лѣсами	3484 1104
	ИТОГО	6628 2100

№ 5.

НОСТЬ ЧАСТНЫМЪ ЛИЦАМЪ ВЪ ПСКОВСКОЙ ГУБЕРНИИ СЪ СОБСТВЕННОГО ЗНАЧЕНІЯ.

Островской уѣздъ.		Опочецкій уѣздъ.		Новоржевскій уѣздъ.		Великолукскій уѣздъ.	
Дес.	Саж.	Дес.	Саж.	Дес.	Саж.	Дес.	Саж.
2124	1982	2145	1570	3110	976	3405	1795
108991	278	107698	672	113994	964	141829	1901
24648	1702	17334	1804	10582	1723	7975	274
8782	1964	24980	48	18298	233	16364	54
114880	510	133625	1232	131653	2199	183232	1507
259427	1636	285784	526	277639	1295	352807	731
„	„	36	710	„	„	5	1812
„	„	1801	412	„	„	240	780
„	„	257	1375	„	„	12	1301
„	„	411	1251	„	„	19	1703
„	„	2096	157	„	„	323	1708
„	„	4602	1505	„	„	602	104
2	2320	9	232	4	1910	3	864
151	120	471	135	152	703	128	1505
33	375	67	2101	16	1505	7	2300
12	1210	42	1003	24	140	5	120
143	2315	667	129	184	1852	176	621
343	1540	1257	1200	382	1310	321	610
24	2271	52	440	56	817	13	1725
1425	140	2561	817	2184	1711	620	334
285	2131	360	1002	220	1810	33	1789
187	340	365	1002	380	1850	59	601
1366	2038	3247	1914	2619	1742	825	1421
3289	2120	6587	375	5462	730	1552	1070

Таблица

ПРОСТРАНСТВО ЗЕМЕЛЬ, ПРИНАДЛЕЖАЩИХЪ ВЪ СОБСТВЕННОСТИ ЧАСТНЫМЪ ЛИЦАМЪ ВЪ ПСКОВСКОЙ ГУБЕРНИИ, СЪ ПОКАЗАНІЕМЪ ХОЗЯЙ-

ЗВАНІЕ ВЛАДѢЛЬЦЕВЪ И ХОЗЯЙСТВЕННОЕ ЗНАЧЕНІЕ ЗЕМЕЛЬ.		Торопецкій уѣздъ.	
		Десятины	Сажени.
Дворянамъ потомствен.	Усадебной	3058	1563
	Пахатной	130,215	137
	Сѣнокосной, выгонной и пастбищъ	12,374	1514
	Неудобной	43,124	847
	Подъ лѣсами	329,610	1883
	ИТОГО	518,383	1144
Дворянамъ личнымъ.	Усадебной	1	1847
	Пахатной	65	2102
	Сѣнокосной, выгонной и пастбищъ	5	1008
	Неудобной	52	505
	Подъ лѣсами	138	246
	ИТОГО	263	908
Духовнымъ.	Усадебной	„	„
	Пахатной	6	707
	Сѣнокосной, выгонной и пастбищъ	1	1870
	Неудобной	2	370
	Подъ лѣсами	17	857
	ИТОГО	27	1404
Купцамъ.	Усадебной	1	120
	Пахатной	45	1706
	Сѣнокосной, выгонной и пастбищъ	4	320
	Неудобной	1	2290
	Подъ лѣсами	128	2194
	ИТОГО	181	1830

№ 5.

НОСТЬ ЧАСТНЫМЪ ЛИЦАМЪ ВЪ ПСКОВСКОЙ ГУБЕРНИИ, СЪ СОБСТВЕННОГО ЗНАЧЕНІЯ.

Холмскій уѣздъ.		Порховской уѣздъ.		ВСЕГО ПО ГУБЕРНИИ.	
Десят.	Сажени.	Десят.	Сажени.	Десят.	Сажени.
2731	2305	2739	1854	19977	126
95348	2138	167114	1714	922089	1033
6331	570	54924	1558	204014	871
57067	2080	19601	829	198182	2217
340407	434	365079	608	1748815	274
501887	327	609459	1763	3093078	2121
3	1720	2	710	53	2099
111	2007	123	1500	2680	479
7	30	7	2207	503	2323
60	101	13	1200	612	2065
405	2342	233	593	3882	1983
588	1400	380	1410	7733	1749
„	„	„	„	21	2396
„	„	12	1505	1046	77
„	„	1	254	196	106
„	„	2	410	106	1518
„	„	29	1581	1490	2223
„	„	45	1350	2861	1520
21	1401	41	110	231	64
728	2111	2282	1421	11569	2240
49	530	138	2012	2187	806
395	740	175	1732	1873	2359
2613	268	4298	1997	18585	678
3808	250	6937	72	34447	1347

Таблица

ПРОСТРАНСТВО ЗЕМЕЛЬ, ПРИНАДЛЕЖАЩИХЪ ВЪ СОБСТВЕННОСТИ ЧАСТНЫМЪ ЛИЦАМЪ ВЪ ПСКОВСКОЙ ГУБЕРНИИ, СЪ ПОКАЗАНІЕМЪ ХОЗЯЙСТВЕННОГО ЗНАЧЕНІЯ ЗЕМЕЛЬ.

ЗВАНІЕ ВЛАДѢЛЬЦЕВЪ И ХОЗЯЙСТВЕННОЕ ЗНАЧЕНІЕ ЗЕМЕЛЬ.		Псковской уѣздъ.	
		Десятины.	Сажени.
Мѣщанамъ.	Усадебной	8	401
	Пахатной	661	1342
	Сѣнокосной, выгонной и пастбищъ	421	999
	Неудобной	118	1200
	Подъ лѣсами	1331	1278
ИТОГО		2541	420
Свободнымъ.	Усадебной	45	1792
	Пахатной	3925	510
	Сѣнокосной, выгонной и пастбищъ	2514	320
	Неудобной	708	1410
	Подъ лѣсами	7901	239
ИТОГО		15,094	1871
Крѣпостнымъ	Усадебной	„	„
	Пахатной	„	„
	Сѣнокосной, выгонной и пастбищъ	„	„
	Неудобной	„	„
	Подъ лѣсами	„	„
ИТОГО		„	„
А ВСЕГО.	Усадебной	739	2224
	Пахатной	63,666	2161
	Сѣнокосной, выгонной и пастбищъ	74,153	1160
	Неудобной	11,174	146
	Подъ лѣсами	164,000	727
ИТОГО		313,734	1618

№ 5.

ПРОСТРАНСТВО ЗЕМЕЛЬ, ПРИНАДЛЕЖАЩИХЪ ВЪ СОБСТВЕННОСТИ ЧАСТНЫМЪ ЛИЦАМЪ ВЪ ПСКОВСКОЙ ГУБЕРНИИ, СЪ ПОКАЗАНІЕМЪ ХОЗЯЙСТВЕННОГО ЗНАЧЕНІЯ.

Островской уѣздъ.		Опочецкій уѣздъ.		Новоржевскій уѣздъ.		Великолупскій уѣздъ.	
						Десят.	Саж.
11	342	49	2132	66	1501	50	286
753	1252	2359	931	2469	1806	2256	208
732	132	342	870	248	909	127	2302
52	571	280	311	450	342	141	1020
732	488	3176	976	3189	2362	3069	2284
1681	565	6208	420	6424	2120	5645	1300
67	1321	102	1351	74	260	58	1009
4231	1831	4882	2120	2858	1350	2604	2375
853	1211	602	1190	286	1201	148	1202
274	1350	1125	1021	510	1848	422	1302
3635	337	6104	1248	3417	1343	3280	767
9062	1250	12817	2130	7147	1202	6514	1855
„	„	2	150	„	„	„	„
„	„	84	1110	„	„	„	„
„	„	14	1312	„	„	„	„
„	„	4	320	„	„	„	„
„	„	119	848	„	„	„	„
„	„	224	1340	„	„	„	„
2231	1036	2397	1785	3312	664	3537	291
115552	1221	119858	1397	121659	1734	147679	2303
25453	931	18980	54	11354	2348	8305	1968
9309	635	27209	156	19663	2013	17012	„
120758	888	149036	1704	141065	2298	190908	1108
273804	2311	317482	296	297056	1857	367443	870

Таблица

ПРОСТРАНСТВО ЗЕМЕЛЬ, ПРИНАДЛЕЖАЩИХЪ ВЪ СОБСТВЕННОСТИ ЧАСТНЫМЪ ЛИЦАМЪ ВЪ ПСКОВСКОЙ ГУБЕРНИИ, СЪ ПОКАЗАНІЕМЪ ХОЗЯЙСТВЕННОГО ЗНАЧЕНІЯ ЗЕМЕЛЬ.

ЗВАНІЕ ВЛАДѢЛЬЦЕВЪ И ХОЗЯЙСТВЕННОЕ ЗНАЧЕНІЕ ЗЕМЕЛЬ.		Торопецкій уѣздъ.	
		Десятины.	Сажени.
Мѣщанамъ.	Усадебной	9	2310
	Пахатной	387	1402
	Сѣнокосной, выгонной и пастбищъ	37	105
	Неудобной	207	1444
	Подъ лѣсами	914	1644
ИТОГО		1556	2102
Свободнымъ.	Усадебной	8	310
	Пахатной	325	1108
	Сѣнокосной, выгонной и пастбищъ	31	606
	Неудобной	84	1204
	Подъ лѣсами	850	2322
ИТОГО		1300	750
Крѣпостнымъ	Усадебной	„	„
	Пахатной	3	100
	Сѣнокосной, выгонной и пастбищъ	„	1408
	Неудобной	1	30
	Подъ лѣсами	7	202
ИТОГО		12	1250
А ВСЕГО.	Усадебной	3079	1350
	Пахатной	131,049	62
	Сѣнокосной, выгонной и пастбищъ	12,454	2031
	Неудобной	43,473	1890
	Подъ лѣсами	331,668	1655
ИТОГО		521,725	2188

№ 5.

ПРОСТРАНСТВО ЗЕМЕЛЬ, ПРИНАДЛЕЖАЩИХЪ ВЪ СОБСТВЕННОСТИ ЧАСТНЫМЪ ЛИЦАМЪ ВЪ ПСКОВСКОЙ ГУБЕРНИИ, СЪ ПОКАЗАНІЕМЪ ХОЗЯЙСТВЕННОГО ЗНАЧЕНІЯ.

Холмскій уѣздъ.		Порховской уѣздъ.		ВСЕГО ПО ГУБЕРНИИ.	
		Десятины.	Сажени.	Десятины.	Сажени.
9	650	32	2300	238	322
329	40	1770	1125	10987	906
22	1001	106	780	1438	78
178	2010	212	1345	1644	1043
1196	920	3238	720	16849	1096
1735	2221	5360	1470	31154	4018
1	2030	48	440	406	1313
54	1480	2676	1820	21560	594
3	1206	162	451	4602	187
28	200	324	1811	3479	546
293	1189	4905	53	30288	298
281	1305	8116	2175	60336	538
1	1200	14	1308	18	258
46	606	794	502	927	2318
2	1800	48	1500	66	1220
24	1300	96	2104	126	1354
171	1403	1490	1092	1789	655
246	1509	2444	1706	2928	1005
2769	2106	2878	1922	20946	1778
96619	1182	174774	2387	270861	447
6416	337	55389	1562	213008	791
57754	1631	20426	2231	206023	1502
344987	1756	379274	1844	1821700	2380
508547	2212	632745	346	3232540	2098

На 100 душъ обоого пола:	Причитается десятинь земли, принадлежащей каждому сос- ловію отдѣльно:
Дворянъ: потомственныхъ	95083 десятины.
——— личныхъ	392 ———
Духовенства	39 ———
Кушцевъ	835 ———
Мѣщанъ	82 ———
Крестьянъ государственныхъ	26 ———
Крестьянъ крѣпостныхъ	0,8 ———

Свѣдѣнія, приведенныя въ настоящихъ таблицахъ, основаны на генеральномъ межеваніи; безъ всякаго сомнѣнія въ приведенномъ здѣсь исчисленіи осталось въ настоящее время неизмѣненнымъ только общее количество десятинь, отношеніе-же угодій между собою, въ особенности сѣнокосныхъ и лѣсныхъ, со времени генеральнаго межеванія значительно измѣнилось, отъ вырубки лѣсныхъ пространствъ и обращенія ихъ подъ пашни, сѣнокосы и выгоны.

Земледѣльческій классъ, на которомъ лежитъ исполненіе сельско-хозяйственныхъ работъ на означенномъ пространствѣ земли, состоитъ почти исключительно изъ крестьянъ помѣщичьихъ и вѣдомства государственныхъ имуществъ; къ нимъ также можно причислить незначительное количество лицъ городского сословія, церковныхъ, Архіерейскихъ и монастырскихъ служителей.

О физическомъ бытѣ земледѣльческаго класса можно сказать, что вообще здѣшній земледѣлецъ довольно здороваго и крѣпкаго тѣлосложенія, болѣзни наичаще встрѣчающіеся суть: перемежающіяся лихорадки, воспалительныя горячки, а въ лѣтнее время поносъ; особенныхъ же болѣзней, исключительно свойственныхъ краю, не замѣчено. Самая большая смертность бываетъ отъ 3-хъ и даже до 7-ми лѣтняго возраста и наконецъ выше 60-ти лѣтняго. Въ первомъ возрастѣ въ прошедшемъ 1857 году умерло 16,203, а въ послѣднемъ 2433 души обоого пола.

Въ нравственномъ отношеніи крестьянинъ здѣшной губерніи вообще строго религіозенъ, ревностный исполнитель всѣхъ обрядовъ и установленій церкви, любитъ мирную жизнь въ кругу своего семейства и покоренъ властямъ. Главнѣйшіе пороки, обусловливаемые самымъ бытомъ крестьянъ, суть: пьянство, лѣность и совершенная безпечность. Умственное образованіе этого класса людей единственно заключается въ природномъ, болѣе, или менѣе здоровомъ умѣ.— Грамотность большая степень образованія и развитость, замѣчается по преимуществу у крестьянъ подгороднихъ, занимающихся торговлею, отхожими промыслами и владѣющихъ своею поземельною собственностію.

Изъ приведеннаго здѣсь исчисленія видно, что помѣщикамъ принадлежитъ почти $\frac{3}{4}$ всего пространства.

Способъ пользованія землею въ помѣщичьихъ имѣніяхъ вездѣ одинаковъ; одна часть изъ владѣній, принадлежащихъ имѣнію, предназначается помѣщикомъ подъ собственную запашку, а другая, соразмѣрная съ числомъ душъ ревизскихъ и работниковъ, приписанныхъ къ имѣнію, предоставляется въ пользованіе крестьянамъ и между ними послѣдними дѣлится по-полосно по тягламъ, соразмѣрно числу работниковъ и работницъ, имѣющихся въ семействѣ, или же пропорціонально количеству платимыхъ каждымъ изъ нихъ податей и отправляемыхъ господскихъ работъ. По душамъ, землю помѣщичьи крестьяне рѣдко гдѣ дѣлятъ и большею частью въ такихъ селеніяхъ, гдѣ нѣтъ господской запашки, а крестьяне находятся на оброкѣ. Самый дѣлежъ земли производится шестами произвольной длины и сажеными. Отдѣльными участками или клинами въ немногихъ только имѣніяхъ крестьяне владѣютъ, въ видѣ исключенія изъ общаго правила.

Передѣлъ земли въ селеніяхъ зависитъ отъ прибыли или убыли въ нихъ числа тяголъ.

Государственные крестьяне, предоставленные въ ихъ владѣніе земли, дѣлятъ въ каждомъ селеніи уравнительно по душамъ, отъ ревизіи до ревизіи, исключая трехъ селеній Порховскаго уѣзда, гдѣ

существует четвертое владѣніе. Способъ принятаго у нихъ въ обыкновеніе душеваго раздѣла земель слѣдующій: пахатныя и сѣнокосныя угодья, лежащія при селеніи, въ пустошахъ и прирѣзахъ, дѣлятся предварительно на столько частей, сколько имѣется различій качества пахатныхъ полей и сѣнокосовъ въ ближайшихъ и отдаленнѣйшихъ разстояніяхъ ихъ отъ селеній, послѣ чего каждая изъ сихъ частей раздѣляется на число душъ селенія; посему, чѣмъ разнообразнѣе качества угодій и чѣмъ болѣе дворовъ и душъ въ селеніи, тѣмъ болѣе полосъ или участковъ, и тѣмъ они меньше, такъ что число полосъ на одинъ дворъ приходится отъ 25 до 60.

Различіе между способомъ раздѣла земель въ селеніяхъ крестьянъ помѣщичьихъ и государственныхъ состоитъ въ томъ, что первые дѣлятъ землю по тягламъ, а вторые по душамъ, отчего и происходитъ, что у помѣщичьихъ крестьянъ владѣемая ими угодія раздѣляются не такъ мелкими полосами и не на такое большое число ихъ, какъ у крестьянъ государственныхъ.

Помѣстья управляются лично помѣщиками, съ помощью управителей, старостъ и писарей, или же при проживаніи помѣщиковъ постоянно въ столицахъ, въ городахъ губернскихъ и уѣздныхъ, управляются старостами и управителями; есть небольшое число помѣстій, въ коихъ нѣтъ господской запашки, а крестьяне состоятъ на оброкъ и слѣдовательно не требуютъ особаго управленія. Въ арендное содержаніе населенныя имѣнія почти нигдѣ не отдаются; есть тому только нѣсколько примѣровъ въ Великолуцкомъ уѣздѣ.

Помѣщиковъ въ Псковской губерніи въ 1853 году, имѣющихъ населенныя земли, числилось 2,616 и не населенныя 200, а всего 2,816, изъ нихъ имѣющихъ:

менѣе 50 душъ	1757	болѣе 500 душъ	_____	_____	31.—
болѣе 50 _____	434	_____ 1000	_____	_____	1.—
_____ 100 _____	319	_____ 2000	_____	_____	1.—
_____ 300 _____	66	_____ 3000	_____	_____	1.—

Движеніе поземельной собственности преимущественно заключается въ продажѣ земель ненаселенныхъ, состоящихъ въ отдѣльныхъ

пустошахъ; населенныя же имѣнія самими помѣщиками продаются весьма рѣдко.

Цѣнность земель въ Псковской губерніи весьма различна, она зависитъ какъ отъ самаго свойства и качества угодій, такъ и еще болѣе отъ способа владѣнія и пользованія этого рода собственностию. Вообще давно уже замѣченный фактъ, что земли, воздѣлываемыя трудомъ обязательнымъ, крѣпостнымъ, или по системѣ общиннаго владѣнія приносятъ гораздо менѣе чистаго дохода, а слѣдовательно и самая земля представляютъ собою меньшую цѣнность, нежели обрабатываемыя трудомъ свободнымъ и находящіяся въ полной собственности владѣльцевъ; фактъ этотъ совершенно подтверждается дѣйствительностію и въ Псковской губерніи. Въ концѣ прошлаго 1857 года были собраны возможно точныя и вѣрныя свѣдѣнія о различной стоимости земель Псковской губерніи изъ источниковъ наиболее достоверныхъ (1). Свѣдѣнія эти показали, что у потомственныхъ помѣстныхъ дворянъ уѣздовъ Псков-

1) Источники эти слѣдующіе: а) оцѣночные документы о доходахъ съ земель государственныхъ имуществъ, по изслѣдованіямъ и исчисленіямъ особой Комисіи Уравненія Сборовъ съ государственныхъ крестьянъ; б) свѣдѣнія о продажныхъ цѣнахъ на незаселенныя земли за 10 лѣтъ, извлеченныя изъ крѣпостныхъ актовъ Гражданской Палаты и Уѣздныхъ Судовъ; в) оцѣнка таковыхъ же земель, по залогамъ въ Приказъ Общественнаго Призрѣнія; г) свѣдѣнія о доходахъ съ городскихъ, пахатныхъ и сѣнокосныхъ земель; д) о доходахъ съ собственныхъ земель, принадлежащихъ въ уѣздѣ городскимъ обывателямъ; е) о доходахъ съ оброчныхъ статей, вѣдомства государственныхъ имуществъ; ж) о цѣнности и доходахъ съ собственныхъ земель государственныхъ крестьянъ; з) объ арендной платѣ, за наймаемыя тѣми же крестьянами у помѣщиковъ и другихъ лицъ земли; и) показанія помѣщиковъ и другихъ землевладѣльцевъ, о количествѣ получаемаго ими съ незаселенныхъ земель дохода, предъявленныя ими въ Комитетъ Земскихъ Повинностей, для раскладки земскихъ сборовъ; к) хозяйственный расчетъ о доходахъ при обработкѣ земли по найму, и наконецъ л) таковой же расчетъ при отдачѣ земли въ обработку изъ пятины.

скаго и Новоржевскаго, средній доходъ съ десятины земли бываетъ отъ 40 до 45 коп. сереб., а у дворянъ безпомѣстныхъ, купцовъ, мѣщанъ, разночинцевъ и крестьянъ владѣющихъ собственною землею, доходъ съ десятины простирается отъ 90 коп. до 1 р. 65 коп. сереб. Въ Торопецкомъ же уѣздѣ по отзывамъ самихъ помѣщиковъ земля не приноситъ среднимъ числомъ болѣе 4 коп. сереб. чистаго дохода въ годъ съ десятины. Безъ всякаго сомнѣнiя эта послѣдняя цифра невѣрна, и въ дѣйствительности чистый доходъ долженъ быть несравненно выше; но показанiе, сдѣланное самими землевладѣльцами, все таки остается фактомъ личнаго сознанiя стоимости принадлежащаго имъ имущества. (1).

(1) Вотъ нѣсколько фактовъ для сравненiя по уѣздамъ Новоржевскому и Великолуцкому: въ Новоржевскомъ уѣздѣ государственные крестьяне имѣютъ собственныхъ земель 7450 десят., съ которыхъ получаютъ вообще дохода 27,229 руб. 55 коп., а обработка стоитъ 9471 руб., слѣдовательно чистаго дохода съ 7450 десят. земли выходитъ 17,758 р. 55 к., а на одну десят. среднимъ числомъ до 2 р. 40 к. Размѣръ дохода въ разныхъ мѣстностяхъ выражается въ слѣдующихъ цифрахъ.

По Оршанскому обществу съ 1 десят.	до 1 р.	16	к.
Расканинскому	— 2 р.	66 ¹ / ₄	к.
Савкинскому	— 4 р.	29	к.
Михалкинскому	— 2 р.	94 ¹ / ₂	к.
Жекупинскому	— 1 р.	44 ¹ / ₂	к.

И такъ вышiй доходъ даетъ 6⁰/₁₀₀ на капиталъ 71 р. 50 к., низшiй на 19 р. 50 к., а среднiй общiй на 40 рублей.

У лицъ городского сословiя арендная плата по Новоржевскому уѣзду: у купца Орлова 8 десят., приносятъ 8 руб. или 1 руб. съ десятины. У купца Полякова 27¹/₂ десят., приносятъ доходу 20 руб. или 72¹/₂ к., у мѣщанина Прохачевскаго 21 десят., приносятъ доходу 25 руб. или около 1 р. 20 коп. съ десятины.

У купца Марковскаго 85 десят., приносятъ 95 рублей, съ десятины же около 1 руб. 12 к. и у купца Мельникова 65 десят., 60 руб. или около 94 коп. съ десятины. Впрочемъ вообще по этимъ уѣздамъ доходъ очевидно уменьшенъ.

По Великолуцкому уѣзду земли большею частію отдаются въ обработку изъ пятины или за условный пай отъ урожая и приносятъ чистаго дохода.

	Десятны.	ДОХОДУ.	
		съ пустоши	съ десятины
1. Купца Дворникова пустошь Караминская	7	70 р.	10 р.
2. Купчихи Дворниковой пустошь Шабаниха .	30	240 р.	8 р.
3. Купца Сафонова пус. Федоровская и пр.	28	200 р.	7 р. 16 к.
4. Коллеж. Сек. Лучанинова въ разныхъ пустошахъ	200	700 р.	3 р. 50 к.
5. Малолѣтп. Грудинныхъ въ разныхъ пустошахъ	47½	97 р. 42 к.	2 р. 25 к.
Итого	312½	1307 р. 42 к.	4 р. 15 к.
6. Купца Грудинина:			
пуст. Кривкина	58	40 р.	70 к.
— — — Лунниха	14	50 р.	3 р. 64 к.
— — — Мякинино	54	362 р.	6 р. 50 к.
— — — Щепетинникова и Евсѣевская	17½	100 р.	5 р. 75 к.
— — — Руднево и Тимохино	57	33 р.	52 ⁵ / ₄ к.
— — — Ивановъ Прудъ .	54	175 р.	3 р. 30 к.
— — — Сенькова	29	20 р.	70 к.
— — — Баброва	66	18 р.	27 к.
Итого у Грудинина	349½	798 р.	2 р. 28 ¹ / ₂ к.
А вообще у Велико- луцкихъ купцевъ .	662	2105 р. 42 к.	3 р. 16 ¹ / ₂ к.

Земли у этихъ купцевъ удобрены, лучше обработаны, а нѣкоторыя осушены и имѣютъ другія сельско-хозяйственныя улучшенія.

Приводимъ цифры цѣнности проданныхъ въ Исковской губер-
ни земель за 10-ти лѣтній періодъ времени, начиная съ 1847 года
по каждому уѣзду отдѣльно:

Годы.	И С К О В С К И Я Г У Б Е Р Н И Я																	
	Исковской.		Островской.		Опочецкой.		Новоржевской.		Великолукской.		Торопецкой.		Холмской.		Шарховской.		Средняя по губернии.	
	Р.	К.	Р.	К.	Р.	К.	Р.	К.	Р.	К.	Р.	К.	Р.	К.	Р.	К.	Р.	К.
Въ 1847 г.	7	36	6	15	7	14	4	54	»	»	»	»	»	»	11	»	7	23
—1848—	13	11	7	54	5	60	5	35	6	75	4	51	»	»	7	22	7	15
—1849—	13	58	7	77	5	87	4	1	»	»	»	»	»	»	15	28	9	30
—1850—	12	46	11	91	6	78	»	»	4	71	3	»	11	48	20	56	10	12
—1851—	10	9	7	27	7	20	5	28	4	72	»	»	4	68	16	28	7	93
—1852—	9	»	9	13	»	»	5	37	»	»	»	»	»	»	19	12	10	65
—1853—	12	68	7	41	9	81	4	50	»	»	»	»	»	»	10	46	8	97
—1854—	10	9	9	22	12	58	»	»	9	93	»	»	5	»	5	54	8	72
—1855—	16	31	8	52	12	2	»	»	»	»	5	50	1	62	8	78	8	79
—1856—	9	64	12	28	6	81	6	10	»	»	»	»	4	50	12	87	8	70
Средн. по десятилѣт сложности	11	43	8	72	8	20	5	2	6	52	4	33	5	45	12	71	8	75

Эти свѣдѣнія показываютъ, что цѣнность земель въ послѣднее время нѣсколько увеличилась.

Имѣнія населенныя продаются вообще среднимъ числомъ за душу съ землею отъ 100, 120, 150 и до 200 р., но цѣнности эти зависятъ также весьма много отъ удобствъ, представляемыхъ продаваемымъ имѣниемъ и отъ устройства его.

Чрезполосное владѣніе помѣщиковъ съ казною и лицами другихъ сословій, въ Псковской губерніи чрезвычайно было распространено; въ настоящее время, производящимся полюбовнымъ размежеваніемъ, оно приводится въ правильное состояніе и нельзя не надѣяться на благотѣльное вліяніе его, въ послѣдствіи, на хозяйство.

Въ отношеніа распредѣленія земель, какъ между селеніями, такъ и семействами крестьянъ помѣщичьихъ и вѣдомства государственныхъ имуществъ, слѣдуетъ замѣтить, что у первыхъ раздѣленіе земель болѣе удобное для хозяйства, чѣмъ у вторыхъ. Владѣнія помѣщичьихъ крестьянъ вездѣ находятся вблизи и въ кругу селеній, за исключеніемъ иногда покосныхъ пустошей, лежащихъ въ небольшомъ разстояніи; между тѣмъ государственные крестьяне болѣею частью владѣютъ землею разныхъ угодій, небольшими пространствами, во многихъ мѣстахъ, такъ, что не рѣдко они по отдаленности во все неудобны для хозяйства. Самая разверстка земель въ селеніяхъ по домохозяевамъ у помѣщичьихъ крестьянъ, производится почти вездѣ по тягламъ, т. е. по числу работниковъ и работницъ, а не по числу ревизскихъ душъ, имѣющихся въ семействѣ, что разумѣется представляетъ болѣе основательности въ хозяйствѣ, чѣмъ у Государственныхъ крестьянъ, которые дѣлятъ земли по числу ревизскихъ душъ.

Обработка земли во всѣхъ помѣщичьихъ имѣніяхъ производится барщиною, вездѣ почти трехдневною съ тягла въ недѣлю. Въ нѣкоторыхъ селахъ, въ видѣ исключенія, случается, что пахатныя поля господской запашки раздѣляются на столько частей, сколько имѣется крестьянскихъ тяголь приписанныхъ къ нему; и каждая изъ нихъ предназначается крестьянамъ порознь каждому тяглу, для исполненія всѣхъ работъ; сѣнокосы же вездѣ убираются общею барщиною крестьянъ.

Наемными работниками обрабатываются все земли ненаселенных имений. Крестьяне как помещичьи, так и государственные, обрабатывают сами предоставленные им земли и весьма немногие из них, имеющие денежные средства и приобретенные в личную собственность земли, нанимают работников.

Обыкновенный наем работников бывает: годовый и полугодовой; месячных же задельных и поденных нанимают только в городах, а при исполнении земледельческих работ в селениях, такие работники употребляются при особо и случайных обстоятельствах и то только поденные работники, в летнее время при уборке хлеба и сена, или же зимою для трепки льна.

Средняя наемная цена годового работника бывает от 25 до 35 р. сереб., а полугодовая от 15 до 20 руб. сереб., сверх того как работники, так и работницы получают хозяйские харчи и одежду. Продовольствие работника, или работницы обходится хозяину в день от 10 до 15 коп. сереб.; поденные работники получают летом, на хозяйских харчах за день пахаты от 25 до 35 коп. сер., жатбы от 15 до 25 к., косьбы от 25 до 35 коп. и малотбы от 10 до 15 коп.

Зимою их можно нанять дешевле.

Наемная цена работникам годовым, полугодовым и поденным, в уездах Порховском, Псковском, Островском и Опочечком выше, а в прочих уездах ниже несколько против показанностей.

По общему отзыву здешних жителей, наемная цена рабочим в последнее время, значительно возвысилась, что можно приписать обращению рабочих рук к занятиям, требовавшимся прежде на устройство и ремонт Киевского, Варшавского и Псковско-Рижского шоссе, а ныне по устройству Варшавской железной дороги.

Переход же крестьян в другие сословия по его незначительности не оказывает никакого влияния на уменьшение числа земледельческих рабочих рук.

Крестьянскія постройки состоятъ изъ жилыхъ дворовъ, амбаровъ, сараевъ, овиновъ и бань. Всѣ они въ губерніи деревянныя, выстроенныя изъ 4-хъ и 5-ти вершковыхъ бревенъ и только въ окрестностяхъ г. Пскова у нѣкоторыхъ крестьянъ они возведены изъ известковой плиты. Вообще о крестьянскихъ зданіяхъ можно сказать, что они довольно плохи не симметрично выстроены и по большей части ветхи. Домашняя утварь земледѣльцевъ ограничивается только необходимо нужными предметами, выказывающими во всемъ простоту и потребности мало развитой домашней жизни.

Запасовъ продовольствія у крестьянъ при удовлетворительныхъ урожаяхъ бываетъ достаточно, какъ для ежегоднаго прокормленія своихъ семействъ, такъ частью и для продажи на удовлетвореніе нѣкоторыхъ домашнихъ потребностей и на уплату денежныхъ повинностей; въ случаѣ же неурожая, даже одного года, немного остается такихъ крестьянъ, которые могли бы прожить себя весь годъ, безъ пособія со стороны правительства; впрочемъ съ давнихъ поръ установившееся мнѣніе, что Псковская губернія принадлежитъ къ числу губерній, постоянно нуждающихся въ продовольствіи, весьма преувеличено.

Скотоводство, которое можетъ быть лучшимъ мѣриломъ состоянія въ крестьянскомъ земледѣльческомъ быту, незначительно; по среднему общему расчету въ губерніи на каждое отдѣльное хозяйство крестьянина, въ семействѣ коего числится ревизскихъ душъ 4 муж. и 4 женскаго пола, приходится до 2 лошадей, 4 коровы и 5 штукъ мелкаго скота; такіе крестьяне, у коихъ 3 или 4 лошади, до до 10 штукъ рогатаго крупнаго скота и 15 штукъ мелкаго, считаются уже богатыми; по большей же части у здѣшнихъ крестьянъ на одно тягло въ хозяйствѣ имѣется 1 лошадь, 1 корова и отъ 3 до 4 штукъ мелкаго скота.

Есть небольшое количество въ губерніи крестьянъ, имѣющихъ земли, пріобрѣтенныя въ личную собственность и денежные капиталы; такіе занимаются болѣе торговыми оборотами. Къ мѣстностямъ, въ коихъ находится болѣе зажиточныхъ крестьянъ, можно отнести:

Псковской, часть Порховскаго уѣзда по теченію р. Шелони, Холмскаго уѣзда по теченію р. Ловати, а также отчасти крестьянъ Великолуцкаго и Новоржевскаго уѣздовъ.

Полеводство. Хозяйство въ Псковской губерніи ведется трехпольное; встрѣчается также подсѣчное и переложное. Въ трехпольномъ хозяйствѣ сѣютъ главными хлѣбами: рожь, овесъ, ленъ, ячмень, грѣчку; менѣе разводится горохъ, яровая пшеница и картофель. Посѣвы озимой пшеницы встрѣчаются въ южной части губерніи въ Великолуцкомъ уѣздѣ; но они впрочемъ весьма рѣдки, такъ что эта пшеница отнюдь не можетъ входить въ число обще-разводимыхъ полевыхъ растеній.

Объемъ разведенія вышеисчисленныхъ растеній, за исключеніемъ ржи, условливается качествомъ почвы. Рожь единственное растеніе, воздѣлываемое въ озимомъ полѣ, занимаетъ обыкновенно $\frac{1}{3}$ часть пахатныхъ полей. Ячмень въ мѣстностяхъ, имѣющихъ земли болѣе плодородныя, занимаетъ до $\frac{1}{3}$ части яровыхъ посѣвовъ, а на почвахъ скудныхъ и подверженныхъ влажности едва $\frac{1}{6}$ часть, а даже менѣе, и въ семъ послѣднемъ случаѣ овесъ и ленъ составляютъ главныя растенія въ яровыхъ поляхъ; изъ нихъ воздѣлываніе льна въ большомъ количествѣ введено въ полеводство въ уѣздахъ: Островскомъ, Псковскомъ, Порховскомъ, и въ большей части Опочецкаго и Новоржевскаго; въ прочихъ уѣздахъ его сѣютъ только для домашняго употребленія. Грѣчиха воздѣлывается преимущественно въ Сѣверо-Западной части Псковскаго, въ Новоржевскомъ, частью въ Опочецкомъ, Порховскомъ и Великолуцкомъ уѣздахъ, занимающая въ сихъ мѣстностяхъ до $\frac{1}{6}$ части яровыхъ посѣвовъ. Яровая пшеница и горохъ сѣются только мѣстами, въ маломъ количествѣ и не многими хозяевами.

Картофель есть переходное растеніе изъ огороднаго въ полевое; иногда сѣютъ его въ самыхъ огородахъ, и мѣстами на ближайшихъ къ селенію поляхъ; какъ въ первомъ, такъ и второмъ случаѣ высѣваютъ его немного, а распространившаяся съ нѣкотораго вре-

мени болѣзнь на оный еще болѣе ограничила воздѣлываніе его, въ особенности въ поляхъ.

Пахатныя поля, лежащія около селеній, за исключеніемъ прирѣзныхъ, находящихся обыкновенно въ удаленіи, удобряются подъ озимь навозомъ, накопившимся отъ держимаго скота, (въ селеніяхъ, лежащихъ близъ городовъ, Государственные крестьяне покупаютъ навозъ съ платою за возъ въ 15 пудовъ до 5 к. сереб.); изъ сего слѣдуетъ, что въ каждомъ селеніи и во всякомъ отдѣльномъ хозяйствѣ пахатныя земли получаютъ не одинаковое количество удобренія, а къ тому же нѣкоторые хозяева предпочитаютъ однимъ и тѣмъ же количествомъ навоза удобрять меньшую часть пароваго поля разомъ сильнѣе, но за то не такъ чисто; другіе же стараются разбрасывать добываемое удобреніе на большей части пароваго поля, почему одно и то же пространство удобряется чрезъ 3, 6 и 9 лѣтъ. На пахатныя земли, находящіяся въ разстояніи болѣе 3 верстъ, навоза обыкновенно не вывозятъ.

Для обработки употребляются орудія: простая одноконная соха, борода и мѣстами катокъ, для разбивки комьевъ.

Озимыя поля подъ посѣвъ ржи вообще приготовляются троекратною весеннею обработкою паровыхъ полей. Первый подъемъ пара производится въ срединѣ Мая и послѣ того спустя недѣли двѣ поля заборонываются; во второй половинѣ Іюня мѣсяца возится навозъ, поля запахиваются и боронуются; въ концѣ Іюля и первыхъ числахъ Августа поле вспахивается третій разъ и совершается посѣвъ хлѣба подъ борону; послѣ чего на тяжелыхъ почвахъ поля бороздятся въ самыя узкія борозды, разстояніемъ одна отъ другой на $4\frac{1}{2}$ фута, а на песчаныхъ земляхъ и возвышенностяхъ борозды пригоняются въ разстояніи 4 и 5 футовъ. Весьма часто встрѣчается, что земля подъ озимь на земляхъ легкихъ готовится только двукратною вспашкою, первый разъ по вывозкѣ навоза въ концѣ Іюня, а второй разъ предъ посѣвомъ. Посѣвъ ржи начинается съ 6 Августа и продолжается до 1, а рѣдко 15 Сентября; на одну десятину для посѣва употребляется сѣмянъ 9 и 10 четвериковъ.

Яровыя поля подь разные посѣвы приготовляются одинакимъ образомъ; по вскрытіи весны производится первая вспашка полей (въ концѣ Апрѣля и началѣ Мая) и немного спустя они боронуются предь самымъ посѣвомъ, земля перепахивается другой разъ и совершается посѣвъ на почвахъ тяжелыхъ подь борону, а на легкихъ песчаныхъ подь соху; случается, хотя рѣдко, что крестьяне, подражая помѣщикамъ, пашутъ поля подь ярь три раза, первый разъ съ осени и два раза весною; но они утверждаютъ, что при такой обработкѣ урожай бываетъ меньше.

Посѣвы яровые начинаются съ половины Мая и продолжаются до половины Іюня мѣсяца. Изготовление земли подь ленъ такое же, какъ и подь прочіе яровые посѣвы, исключая только тѣхъ случаевъ, когда онъ сѣется на нови; въ такомъ случаѣ обыкновенно земля вспахивается одинъ разъ и спустя нѣсколько, когда дернъ переирѣеть, поле боронуются и совершается посѣвъ, послѣ чего сѣмена опять заборониваются. Сѣмянъ для посѣва употребляется на одну десятиму: ячменя 10 и 12, гороха 9 и 10, грѣчихи 6 и 7, льнянаго сѣмени 5 четв., овса отъ $2\frac{1}{2}$ до 3 четвертей. Послѣ окончанія посѣва, особеннаго ухода во время произрастенія полевыхъ растений не дѣлается.

Уборка всѣхъ колосовыхъ хлѣбовъ производится серпами, сзимыхъ начиная съ послѣднихъ чиселъ Іюля, а яровыхъ съ половины Августа. Святой и связанный хлѣбъ въ снопы предварительно ставится въ бабки на короткое время, пока высохнутъ сорныя травы, послѣ чего свозится въ овины или же складывается въ скирды; предь обмоломъ хлѣбъ повсемѣстно сушится въ реяхъ. Горохъ и грѣча убираются косами такимъ же образомъ, какъ и сѣно, а ленъ выдергивается руками, связывается въ снопы и сей часъ же обрѣзываются головки, которыя послѣ того сушатся въ реяхъ. Ленъ же вездѣ мочится, затѣмъ растилается и наконецъ связывается въ снопы, просушивается на воздухъ и свозится подь навѣсъ, гдѣ остается до того времени, пока откроется крестьянину удобное время мять его, предь какою операціею сушатъ оный въ ригахъ.

Кромѣ трехпольнаго хозяйства въ Псковской губерніи (въ особенности на прирѣзныхъ пахатныхъ земляхъ, а также частью переселенческихъ участкахъ, отдаваемыхъ на время съ платежа части податей) крестьянами ведется переложное хозяйство, въ которомъ преимущественно сѣютъ ленъ, овесъ и грѣчу, безъ соблюденія всякаго порядка, оставляя земли, по снятіи одного изъ упомянутыхъ растений, подъ залежь на 1, 2, 3 и 4, а иногда и болѣе лѣтъ. Нѣкотораго рода подсѣчное хозяйство встрѣчается только въ Псковскомъ уѣздѣ, Печерской волости, во 2 Городищенскомъ обществѣ. На боровыхъ мѣстахъ, имѣющихся здѣсь въ большомъ количествѣ произрастающія верескъ и кустарный можжевельникъ сожигаются, послѣ чего земля обрабатывается, сѣется грѣча, рожь и опять оставляется земля на много лѣтъ безъ обработки; на другой же годъ для посѣва выбирается новое мѣсто на борахъ.

Эти оба рода хозяйства, сравнительно съ трехпольною системою, имѣютъ самое незначительное распространеніе, такъ, что послѣ отдачи въ надѣль переселенческихъ участковъ и приведенія въ правильное состояніе владѣній крестьянскихъ, они сами собою прекратятся.

Средній урожай ржи въ губерніи можно принять самъ—4 и 5, а яровыхъ хлѣбовъ—3 и 4. По причинѣ недостаточнаго количества пахатныхъ земель государственные крестьяне нанимаютъ таковыя у постороннихъ лицъ, а зажиточнѣйшіе крестьяне имѣютъ земли, пріобрѣтенныя въ личную собственность.

Луговоеводство. Покосы въ Псковской губерніи бываютъ трехъ родовъ: 1) подлежащіе натуральному наводненію, 2) муравье и 3) болотистые.

1. Подлежащіе ежегодному натуральному весеннему наводненію, покосы находятся почти около всѣхъ рѣкъ и ручьевъ, но изъ нихъ заслуживаютъ болѣе вниманія, по хорошему качеству травъ, находящіяся около рѣкъ: Великой (по теченію оной на пространствѣ только Опочецкаго уѣзда) Сорати, Льсты, Утрои, Иссы, Лжи и Си-ней.

2 Къ муравымъ покосамъ относятся: а) сѣнокосы полевые, расположенные между полей около дворовъ, изгородей и гумень, встрѣчающіеся безъ исключенія въ каждомъ селеніи, въ одномъ большаго, въ другомъ меньшаго пространства; б) покосы пустошные, лежащія въ отхожихъ пустошахъ.

и 3. Болотные покосы. Эти сѣдѣнія наиболее распространены въ губерніи и преимущественно служатъ крестьянамъ для продовольствія содержамаго скота; покосы этого рода лежатъ большею частію близъ болотъ, озеръ и ручьевъ, имѣющихъ незначительное паденіе; поверхность ихъ мѣстами покрыта рѣдкимъ и мелкимъ кустарникомъ, а иногда кочками, мхомъ или совершенно безтравная.

Покосы перваго разряда, поемные, преимущественно находятся у крестьянъ Опочецкаго, а частію Новоржевскаго и Островскаго уѣздовъ. Втораго рода, муравые лежащія въ пустошахъ и лѣсахъ, въ особенности встрѣчаются въ Холмскомъ, Великолуцкомъ и Городецкомъ уѣздахъ. Цсковской и Порховской уѣзды исключительно изобилуютъ болотистыми покосами.

По всей губерніи ощутителенъ недостатокъ хорошихъ луговъ, препятствующій менѣе зажиточнымъ хозяевамъ завести у себя потребное количество скота, какъ для обработки полей, такъ и для полученія необходимаго количества навоза. Болѣе зажиточные крестьяне навимаютъ покосныя мѣста на сторонѣ. Пудъ сѣна болотнаго и мураваго посредственной доброты наемщику обходится отъ 3 до 5 к. сер., не принимая въ расчетъ потребныхъ рабочихъ силъ для уборки его.

Средняя цѣна на сѣно, поступающее въ продажу отъ 10 до 20 к. сер. за пудъ; въ южной части губерніи оно рѣдко достигаетъ выше 15 коп. серебр.

Выгонъ исключительно состоитъ изъ болотистыхъ, кочковатыхъ, овражныхъ, боровыхъ и кустарникомъ покрытыхъ мѣстъ,

весьма мало питательныхъ для скота пастьбищъ. Количество его очень незначительное, а тѣмъ менѣе еще удобно для пастьбы.

Огородничество. За исключеніемъ помѣщичьихъ имѣній и мѣстностей, лежащихъ близъ городовъ уѣздныхъ и губернскаго, огородничество у здѣшнихъ крестьянъ имѣетъ самую незначительную степень развитія; оно не можетъ даже удовлетворять домашнимъ ихъ потребностямъ, безъ того уже весьма ограниченнымъ въ ихъ быту, по незнанію употребленія многихъ огородныхъ овощей въ пищу.

Вообще огороды крестьянскіе представляютъ собою скудное произрастеніе овощей, выказывающее малое раздѣленіе и небрежность, а равно незнаніе ухода за ними.

Изъ этого видно, что огороды крестьянамъ не приносятъ ни какихъ доходовъ, кромѣ удовлетворенія въ небольшой степени домашнимъ ихъ потребностямъ: часто даже случается, что крестьяне для зимняго продовольствія покупаютъ нѣкоторыя овощи въ городахъ.

Что же касается состоянія огородничества въ имѣніяхъ помѣщичьихъ, въ коихъ живутъ сами владѣльцы, то нельзя не отдать полной справедливости тщательной обработкѣ ихъ огородовъ, уходѣ за ними и воздѣлываніи разнородныхъ овощей, салатовъ, поварныхъ и даже лекарственныхъ растеній.

Говоря объ огородахъ Псковской губерніи и разводимыхъ въ нихъ растеніяхъ, должно упомянуть также и о воздѣлываніи конопля, потому, что ее сѣютъ почти вездѣ по немногу въ огородахъ, для домашней надобности. Въ Великолуцкомъ уѣздѣ даже небольшая часть ея поступаетъ въ продажу.

Разводимой однакожь конопля недостаточно для внутренняго потребленія губерніи; конопляное масло, канаты и даже веревки закупаются купцами въ Черниговской, Тверской и Смоленской губерніяхъ, для продажи мѣстнымъ жителямъ Псковской губерніи.

Садоводство, какъ и огородничество, въ Псковской губерніи производится съ нѣкоторымъ успѣхомъ только въ помѣщичьихъ имѣ-

нiяхъ, и исключительно въ тѣхъ изъ нихъ, гдѣ проживаютъ сами помѣщики (1).

Лѣсоводство. Лѣснаго пространства, по свѣдѣнiямъ, составленнымъ на основанiи Генеральнаго межеванiя, въ Псковской губернiи числится 2,132,857 десятинъ. Количество это, какъ уже сказано выше, по настоящее время значительно измѣнилось, отъ вырубки лѣсовъ и обращенiя сихъ пространствъ подъ разныя другiя угодья, а къ тому же должно полагать, что нѣкоторая часть покосныхъ мѣстъ, покрытыхъ мелкимъ кустарникомъ, были включены въ число лѣсовъ.

Въ настоящее время почти завѣрное можно принять, что въ числѣ 2,132, 857 десятинъ, показанныхъ подъ лѣсомъ, заключается 670,420 дес. сѣнокоса и 154,840 дес. выгона, совершенно расчищенныхъ отъ лѣса и кустарника и по назначенiю своему, не могущихъ быть включенными въ число лѣсовъ; слѣдовательно собственно подъ лѣснымъ пространствомъ нынѣ находится не болѣе 1,307,600 дес., что составитъ $\frac{1}{3}$ всего пространства губернiи. Въ означенномъ количествѣ лѣса заключается 258,430 дес., принадлежащихъ вѣдомству Государственныхъ Имуществъ, изъ коихъ 128,610 дес. находятся въ непосредственномъ управленiи казны, а 130,816 дес. въ пользованiи казенныхъ крестьянъ; остальное за тѣмъ количество лѣсовъ, 1,041,574 десятины, принадлежитъ помѣщикамъ и городамъ, а также небольшое количество изъ нихъ составляетъ личную собственность купцевъ, мѣщанъ и крестьянъ.

Вообще, сравнивая пространство лѣсовъ по различiю владѣнiя ими, можно принять приблизительно, что $\frac{1}{2}$ всѣхъ лѣсовъ принадлежитъ помѣщикамъ и ихъ крестьянамъ, $\frac{1}{4}$ Государственнымъ Имуществамъ и $\frac{1}{4}$ городамъ; въ семъ последнемъ числѣ заклю-

(1) Въ Псковской губернiи лучшiе у помѣщиковъ сады находятся у Гг. Васильчикова и Карамышева въ Порховскомъ, Философова въ Новоржевскомъ, Челищева въ Торопецкомъ и Кушелева-Безбородко въ Холмскомъ уѣздахъ.

чается небольшая часть лѣсовъ, составляющихъ личную собственность купцевъ, мѣщанъ и крестьянъ.

Древесныя породы, растущія въ лѣсахъ, суть, а) изъ деревьевъ: сосна, ель, береза, ольха, осина, рябина, черемуха, въ меньшемъ числѣ попадаются: дубъ, кленъ, ясень, липа, вязъ, илимъ и яблони; б) изъ кустарниковъ: ива, верба, лоза, ракета, орѣшникъ и можжевельникъ. Изъ нихъ сосна, ель, береза, ольха и осина составляютъ главныя породы, растущія въ лѣсахъ; они встрѣчаются или отдѣльно по породамъ, или въ смѣси одна съ другой въ разныхъ пропорціяхъ. На сѣверѣ губерніи болѣе растетъ хвойная порода, въ особенности сосна цѣлыми рощами, рѣже встрѣчаются мѣшанные лѣса на Югѣ, въ Великолуцкомъ, Холмскомъ и Торопецкомъ уѣздахъ, преобладаютъ ель и лиственный лѣсъ, какъ въ смѣси, такъ и отдѣльными рощами. Изъ сего видно, что количество хвойной породы вообще въ губерніи беретъ перевѣсъ предъ прочими. Другія древесныя породы, какъ то: дубъ, кленъ, ясень, липа, вязъ, илимъ, рябина, черемуха и яблони встрѣчаются въ лѣсахъ почти вездѣ единичными деревьями, и весьма рѣдко нѣкоторыя изъ нихъ образуютъ сами собою небольшія однородныя рощи, которыя по большей части находятся только въ Великолуцкомъ уѣздѣ.

Ива, верба, ракета, орѣшникъ и можжевельникъ, какъ сказано, растутъ вездѣ въ кустарномъ видѣ и всегда почти отдѣльно отъ прочихъ древесныхъ породъ. Они занимаютъ собою весьма значительное пространство земли и по большей части находятся въ непосредственномъ пользованіи крестьянъ казенныхъ и помѣщичьихъ; эти кустарныя пространства доставляютъ имъ хворостъ для топлива и, смотря по удобству мѣстности, посредственный выгонъ для скота.

Лѣса въ Псковской губерніи произрастаютъ на мѣстахъ преимущественно низменныхъ и ровныхъ, болшею частью подвержен-

ныхъ излишней влажности, чрезъ что почва, на коей они растутъ, обыкновенно бываетъ торфяная, болотистая и моховая; рѣже встрѣчаются лѣса на возвышенныхъ и гористыхъ мѣстахъ, имѣющіе въ семъ послѣднемъ случаѣ всегда почву песчаную и боровую.

Соображаясь съ настоящимъ состояніемъ лѣсовъ, можно принять, что изъ всего ихъ пространства $\frac{1}{4}$ находится подъ строевымъ лѣсомъ, $\frac{1}{2}$ подъ дровянымъ и $\frac{1}{4}$ занята кустарникомъ. Обыкновеннѣйшій размѣръ строевыхъ деревьевъ здѣшнихъ лѣсовъ 5 и 6 вершковъ въ отрубѣ. Разумѣется, что встрѣчаются деревья и большихъ размѣровъ; но они рѣдки и попадаются въ лѣсахъ одиночными деревьями.

Къ мѣстностямъ, изобилующимъ лѣсами, относятся уѣзды Холмскій, Торопецкій, Порховской и Великолуцкій, или вообще вся восточная полоса губерніи; въ западной же части ея ощущается даже во многихъ мѣстахъ, а въ особенности у Государственныхъ крестьянъ недостатокъ въ лѣсахъ, такъ что для топлива въ сихъ мѣстностяхъ по большей части употребляется хворостъ.

Оказавшійся недостатокъ въ лѣсныхъ матеріалахъ, отъ неправильныхъ и нерасчетливыхъ вырубокъ, заставилъ съ нѣкотораго времени оглянуться всѣхъ на послѣдствія и ограничить вешадное истребленіе ихъ. Во второй четверти настоящаго столѣтія помѣщики стали время отъ времени охранять и сберегать свои лѣса, а Правительство для поддержанія и улучшенія казенныхъ лѣсовъ приняло дѣятельныя мѣры къ охраненію и введенію правильнаго въ нихъ хозяйства.

Въ помѣщичьихъ имѣніяхъ лѣснаго хозяйства ни гдѣ не введено. Вырубка у нихъ лѣса, по мѣрѣ предстоящихъ надобностей въ лѣсныхъ матеріалахъ, производится сплошными пространствами, безъ соблюденія какого либо порядка. Посѣвовъ, насажденій и очистки

лѣсовъ отъ валежника нигдѣ не дѣлается; единственное попеченіе ихъ о лѣсахъ заключается въ охраненіи отъ самовольныхъ порубокъ.

Лѣсъ продается только помѣщиками и частными лицами.

Скотоводство. Скотоводство въ Псковской губерніи всегда было въ неудовлетворительномъ состояніи, по причинѣ недостаточнаго количества покосовъ и выгонныхъ мѣстъ. Оно съ давняго времени и теперь имѣетъ нѣсколько большую степень развитія въ уѣздахъ: Великолуцкомъ, Холмскомъ, Торонецкомъ и частію Новоржевскомъ, по причинѣ естественныхъ удобствъ, представляющихся въ болѣе привольныхъ пастбищахъ и значительнѣйшемъ противъ другихъ мѣстностей количествѣ покосовъ. Здѣсь оно составляетъ уже небольшую отрасль сельско-хозяйственной промышленности, изъ которой жители сихъ уѣздовъ, даже крестьяне, извлекаютъ нѣкоторые доходы отъ продажи продуктовъ скотоводства и частью самаго скота; въ прочихъ уѣздахъ губерніи оно, въ особенности крестьянамъ, не доставляетъ прямыхъ денежныхъ выгодъ, продукты его служатъ имъ только для удовлетворенія домашнихъ ихъ надобностей.

Состояніе скотоводства въ губерніи за прошлый 1857 годъ видно изъ слѣдующей таблицы:

Таблица № 6.

О СКОТОВОДСТВѢ ПО ПСКОВСКОЙ ГУБЕРНИИ ЗА 1857 ГОДЪ.

НАИМЕНОВАНИЕ СКОТА.	Губернскій городъ Псковъ.	Безуѣздный городъ Печеры.	Посадъ Александровскій.	Уѣздъ Псковской.
Лошадей	479	81	23	14917
Рогатаго скота	593	112	149	22887
Овецъ: а) простыхъ	37	„	„	19312
б) тонкорунныхъ	„	„	„	„
Свиней	161	163	„	5696
Козъ	15	10	„	1859
ИТОГО	1285	366	172	64671

О СКОТОВОДСТВѢ ПО ПСКОВСКОЙ ГУБЕРНИИ ЗА 1857 ГОДЪ.

Уѣздный городъ Островъ.	Уѣздъ Островскій.	Уѣздный городъ Опочка.	Уѣздъ Опочекій.	Уѣздный городъ Новоржевъ.	Уѣздъ Новоржевскій.	Уѣздный городъ Великіе Луки.	Уѣздъ Великолукскій.
85	20244	155	19110	72	31200	201	14965
213	43076	490	38838	150	63015	370	20549
8	19800	„	6920	„	62100	„	5400
„	89	„	20	„	35	„	154
32	18026	110	5032	47	2009	400	10209
12	1367	8	1578	14	1475	17	1677
350	102602	763	71498	283	159834	988	52954

Таблица № 6.

О СКОТОВОДСТВѢ ПО ПСКОВ-

НАИМЕНОВАНИЕ СКОТА.	Уѣздный городъ Торопецъ.	Уѣздъ Торопецкій	Уѣздный городъ Холмъ
	Лошадей	280	13500
Рогатаго скота	750	35400	1120
Овецъ: а) простыхъ	11	24200	85
б) тонкорунныхъ	„	„	„
Свиней	100	5300	475
Козъ	19	1511	13
ИТОГО	1160	79911	2183

СКОЙ ГУБЕРНИИ ЗА 1857 ГОДЪ.

Уѣздъ Холмскій.	Уѣздный городъ Порховъ.	Посадъ Сольцы.	Уѣздъ Порховской	ИТОГО въ ГОРО- ДАХЪ.	ИТОГО въ УѢЗ- ДАХЪ.	ВСЕГО въ ГУБЕР- НИИ.
40428	480	397	27619	2743	151983	154726
31000	510	1275	44204	5732	298969	304701
5500	29	160	24598	330	167830	168160
„	„	„	„	„	298	298
6112	150	75	16084	1713	68468	70181
1212	20	11	2329	139	13008	13147
54252	1189	1918	114834	10657	700557	711213

Сравнивая показанное въ настоящей таблицѣ количество крупнаго и мелкаго скота съ пространствомъ, занимаемымъ губерніею, мы видимъ, что на одну квадрат. версту причитается штукъ: лошадей съ небольшимъ 3, рогатаго скота 7, овецъ и козъ почти 5, свиней съ небольшимъ одна, или крупнаго скота 10, а мелкаго 6; на одну десятину пахатной земли, лошадей 0,1, рогатаго скота 0,2, мелкаго вообще 0,2. На одну душу мужескаго пола сельскаго сословія приходится, лошадей 0,5, рогатаго скота 1, и мелкаго вообще 0,7.

Къ рабочему скоту въ здѣшнемъ краѣ принадлежатъ однѣ лошади; они употребляются какъ для полевыхъ работъ, такъ и для извозовъ. Порода лошадей, содержащаяся въ крестьянскомъ быту, простая малорослая. Помѣщики, для себя держатъ лошадей рослыхъ разныхъ смѣшанныхъ породъ.

Крестьянскія лошади съ Мая до Октября, а иногда до Ноября, не исключая даже времени полевыхъ работъ, находятся на одномъ подножномъ кормѣ. Зимній кормъ ихъ состоитъ изъ сѣна, безъ разбора его качества.

Овесъ лошадямъ крестьяне даютъ очень рѣдко. Особеннаго ухода за лошадьми крестьяне не имѣютъ: онѣ стоятъ въ хлѣвахъ, довольно неопрятныхъ, безъ привязи; лѣтомъ, иногда по причинѣ дождей и недостатку подстилки, стойла ихъ сыры и грязны; чистить лошадей у крестьянъ нѣтъ обыкновенія. Случныхъ конюшенъ, которыми бы пользовались крестьяне, также нѣтъ и едва ли бы они могли принести имъ пользу при трехпольномъ хозяйствѣ и скудности состоянія луговъ и пастбищъ, доставляющихъ весьма ограниченное количество кормовыхъ средствъ, недостаточное для удовлетворительнаго содержанія лошадей. Порядочныя лошади находятся только у крестьянъ, занимающихся извозами, цѣна коимъ простирается иногда до 60 руб. сереб., обыкновенно же крестьянская лошадь стоитъ 20 до 25 руб.

Рогатый скотъ въ Псковской губерніи весь принадлежитъ къ гулевому; онъ состоитъ почти изъ однихъ коровъ и небольшого числа быковъ, необходимыхъ для случки.

Мѣстная порода рогатаго скота, содержащаяся какъ крестьянами, такъ и помѣщиками, простая, довольно мелкая, въ наружныхъ формахъ совершенно сходная съ бѣлорусскою; здѣсь же ее называютъ русскою породою.

Рогатый скотъ содержится съ Мая мѣсяца до Ноября на пастбищахъ, остальное время въ хлѣвахъ. Во время пастбы, кромѣ подножнаго корма, рогатому скоту ничего въ хлѣвахъ не даютъ, а въ зимнее время въ помѣщичьихъ имѣніяхъ его кормятъ соломой съ примѣсью около $\frac{1}{4}$ части сѣна или же хорошей яровой соломой; въ помѣстьяхъ, гдѣ имѣются винокуренные заводы, скоту дается барда; у крестьянъ рогатый скотъ всю зиму получаетъ солому, какъ яровую, такъ и ржавую, безъ малѣйшей примѣси сѣна, а къ веснѣ почти ежегодно бываетъ даже недостатокъ и въ соломѣ.

Молочныя произведенія, получаемыя отъ содержамаго скота, доставляютъ денежный доходъ помѣщикамъ и подгороднымъ крестьянамъ.

Отъ молочныхъ скоповъ одной коровы, крестьянинъ получаетъ до 5 руб. сер. дохода въ годъ.

Продажа рогатаго скота на убой производится какъ крестьянами, такъ и помѣщиками; первые продаютъ его не отъ излишняго количества, а по нуждѣ для уплаты податей и другихъ домашнихъ надобностей.

Продажная цѣна рогатаго скота бываетъ за корову отъ 7 до 15 руб. сер., а за быка отъ 10 до 20 р. Цѣна на говядину въ

сѣверныхъ уѣздахъ за пудъ отъ 1 р. 59 к. до 2 р., а въ южныхъ отъ 1 руб. до 1 руб. 20 коп. Всѣхъ рогатой скотины среднимъ числомъ простирается около 13 и 15 пудовъ.

Порода разводимыхъ овецъ въ губерніи простая, есть только нѣсколько помѣщиковъ, которые, какъ бы въ видѣ опыта, стараются завести у себя тонкорунныхъ овецъ.

Разведеніе простыхъ овецъ, хотя вообще распространено въ губерніи и составляетъ принадлежность каждаго хозяйства, однако число ихъ содержится, какъ у помѣщиковъ, такъ и крестьянъ, весьма ограниченное, для одной домашней надобности хозяевъ.

ПРОМЫШЛЕННОСТЬ

Заводская и мануфактурная.

Заводская и мануфактурная промышленность Псковской губерніи вообще незначительная. Представляя собою мало разнообразія, она обращена по преимуществу на обработку мѣстныхъ сырыхъ произведеній. Ввозъ мануфактурныхъ издѣлій гораздо превышаетъ ихъ вывозъ. Главное мѣсто мануфактурной промышленности занимаютъ льнотрепальные, кожевенные, винокуренные и щетинные заводы, затѣмъ всѣ остальные маловажны и существуютъ только для мѣстнаго потребленія.

Болѣе подробное обозрѣніе фабричной и заводской промышленности представляется въ слѣдующей таблицѣ:

**О ЧИСЛѢ ЗАВОДОВЪ И ФАБРИКЪ ПО ПСКОВСКОЙ ГУБЕРНІИ
ЗА 1857 ГОДЪ.**

Таблица № 7.

О ЧИСЛѢ ЗАВОДОВЪ И ФАБРИКЪ

НАЗВАНІЕ ФАБРИКЪ И ЗАВОДОВЪ.	Уѣзд- ный го- родъ То- ропецъ.	Уѣздъ Торопецкій	Уѣзд- ный го- родъ Холмъ.	Уѣздъ Холмскій.
<i>I. Заводы и фабрики, обдѣлывающіе животные продукты:</i>				
Кожевенные	13	„	2	1
Щетинные	„	„	„	„
Свѣчные	1	„	3	„
Юфтяные	„	„	„	„
Снѣтосушительные	„	„	„	„
Войлочные	„	„	„	„
<i>II. Обдѣлывающіе растительные продукты:</i>				
Поташные	„	1	„	„
Скипидарные	„	„	„	„
Льняные	„	„	„	„
Пивоваренные	„	„	„	„
Винокуренные	„	7	„	„
Солодовенные	„	„	„	„
Ткацкіе	„	„	„	„
Бумажные	„	„	„	„
Дегтярные	„	„	„	2
<i>III. Обдѣлывающіе ископаемые продукты:</i>				
Кирпичные	„	„	„	„
Фаянсовые	„	„	„	1
Стеклянные	„	2	„	„
Синильные	„	„	„	„
Кафельные	„	„	„	„
Красильные	„	„	„	„
ИТОГО	14	10	5	4

ПО ПСКОВСКОЙ ГУБЕРНИИ ЗА 1857 ГОДЪ.

Уѣзд- ный го- родъ Порховъ	Посадъ Сольцы.	Уѣздъ Порховской.	Итого въ горо- дахъ.	Итого въ уѣздахъ.	Всего въ гу- берніи.	Число масте- ровъ и рабо- чихъ.	На какую сумму вы- работано.
„	1	6	38	8	46	292	245,865 р.
„	„	„	3	„	3	60	431,003—
1	„	„	12	„	12	20	20,346—
„	„	„	5	„	5	18	38,530—
„	„	„	27	„	27	1637	35,154—
„	„	„	1	„	1	1	420—
„	„	„	„	1	1	2	1000—
„	„	1	„	1	1	2	произ. неб.
„	14	„	28	„	28	971	916,452—
„	„	„	1	„	1	6	4216—
„	„	4	„	24	24	200	108,057—
4	„	„	14	„	14	14	11,380—
„	„	1	„	2	2	160	1300—
„	„	„	1	„	1	10	5000—
„	„	„	„	2	2	4	4400—
„	„	„	2	„	2	5	517—
„	„	„	„	1	1	12	3800—
„	„	„	„	2	2	24	25,000—
2	2	„	12	„	12	18	3786—
„	„	„	4	„	4	10	2258—
„	„	„	1	„	1	2	350—
7	17	12	149	41	190	3468	1,479,931

За недостаткомъ матеріаловъ здѣсь невозможно представить болѣе подробнаго описанія замѣчательнѣйшихъ заводовъ въ губерніи, изъ тѣхъ, которые помѣщены въ приведенной таблицѣ, есть свѣдѣнія о числѣ заводовъ и о числѣ выдѣлываемыхъ произведеній въ Псковской губерніи за 1853 годъ; изъ свѣдѣній этихъ видно, что въ то время въ губерніи числилось заводовъ 252 и произведеній выдѣлывалось на сумму 1,397,614 руб. сереб. Сравнивая эту цифру съ настоящею за 1857 годъ, мы видимъ, что хотя число заводовъ и уменьшилось на 62, но сумма выдѣлываемыхъ произведеній увеличилась на 73,317 руб. серебромъ.

Заводы и фабрики, находящіеся въ городахъ, принадлежатъ купцамъ и мѣщанамъ, а въ уѣздахъ исключительно помѣщикамъ. На первыхъ работы производятся наемными работниками изъ крестьянъ и мѣщанъ, а на вторыхъ—барщиною и постоянными работниками изъ крѣпостныхъ людей.

Фабрики и заводы Псковской губерніи, за исключеніемъ льно-трепальныхъ, по самому существу своему не имѣютъ особеннаго вліянія ни на земледѣліе, ни на распространеніе воздѣлыванія какихъ-либо хозяйственныхъ растеній, они даютъ только возможность рабочему классу людей находить себѣ на нихъ занятіе и получать небольшія денежныя выгоды.

Промыслы и ремесла.

Жители Псковской губерніи и въ особенности крестьяне, сверхъ хлѣбопашества занимаются разными промыслами, которые можно раздѣлить на *мѣстные* и *отходные*; къ первымъ принадлежатъ: льняная промышленность, рыболовство, алебастровыя ломки, добываніе плиты и сженіе извести и разныя ремесла, какъ-то: са-

пожничество, портняжество, кузнечное мастерство, столярное, плотничество, выдѣлка овчинъ и кожъ, дѣланіе каменной и деревянной посуды, дѣланіе кирпича, рубка и пила лѣса, выгонка смолы и дегтя, возка и разбивка камней на шоссе; постройка барокъ, полу-барокъ и лодокъ, дѣланіе телегъ, колесъ, саней, гнутіе дугъ, ободьевъ и т. п. Къ *отходнымъ* промысламъ относятся щетинный промыселъ, извозъ и отлучка крестьянъ отъ мѣста жительства для заработковъ.

Къ главнымъ изъ означенныхъ промысловъ по значительному числу лицъ имъ занимающихся, принадлежатъ льняной промыселъ, рыболовство, отлучка крестьянъ въ другія губерніи для заработковъ, щетинный промыселъ, извозничество и алебастровыя ломки.

Всѣ эти промыслы, за исключеніемъ рыболовства въ Псковскомъ озерѣ ⁽¹⁾, мало изслѣдованы, а потому за недостаткомъ матеріаловъ ихъ состояніе въ Псковской губерніи можетъ быть представлено только въ общихъ чертахъ.

Льняной промыселъ. Псковская губернія принадлежитъ къ разряду губерній, гдѣ главную цѣль льноводства составляютъ добываніе волокна и посѣвныхъ сѣмянъ на продажу. За исключеніемъ жителей, поселившихся по берегамъ Псковскаго озера, южной части Опочецкаго и Новоржевскаго уѣздовъ, все народонаселеніе уѣздовъ Псковскаго, Порховскаго, Островскаго, Опочецкаго и Новоржевскаго занимается обработкою и выдѣлкою льна. Въ губерніи почти нѣтъ селенія и даже хозяйства, въ которомъ бы не воздѣлывался

(1) Для изслѣдованія причинъ уменьшенія рыбы въ озерахъ Чудскомъ и Псковскомъ, была назначена коммисія подъ начальствомъ Академика Бера въ 1851 и 1852 годахъ; къ сожалѣнію составитель не имѣлъ возможности пользоваться трудами этой коммисіи.

лень и не составлялъ главнѣйшаго занятія и важнѣйшаго источника денежныхъ выручекъ здѣшнихъ жителей; только въ уѣздахъ, Великолуцкомъ, Холмскомъ и Торопецкомъ, какъ воздѣлываніемъ, такъ и обдѣлкою его, мѣстные жители занимаются для собственнаго потребленія.

Главное производство этой промышленности заключается: въ изготовленіи льна сырцомъ, чѣмъ по преимуществу занимаются сельскіе хозяева, въ обдѣлкѣ воздѣланнаго льна и въ требованіи рабочихъ рукъ кунцами и булынями для трепли покупаемаго льна сырца. Трепля преимущественно производится въ городахъ: Псковѣ, Порховѣ, Островѣ, Опочкѣ и Посадѣ Сольцахъ, на заведеніяхъ, выстроенныхъ торговцами.

Крестьяне ванимаются на этихъ заведеніяхъ въ работники для трепли, обыкновенно на три мѣсяца, съ Рождества до открытія полевыхъ работъ, и выручаютъ чистаго дохода, каждый трепецъ, около 10 руб. еереб. Число лицъ, занимающихся треплею, простирается до 6000 человекъ.

Но несравненно важнѣе, какъ въ отношеніи числа занимающихся рукъ, такъ и денежныхъ выручекъ, воздѣлываніе и обдѣлка собственнаго льна, разводимаго крестьянами, что можно видѣть изъ нижеслѣдующаго расчета.

Въ Псковской губерніи по приблизительному расчисленію высѣвается около 45,000 четвертей льнянаго сѣмени; изъ этого числа 15,000 четвертей разводится для собственной надобности воздѣлывателей, а 30,000 собственно съ цѣлью полученія доходовъ; это послѣднее число и можно принять при разсмотрѣніи льняной промышленности Псковской губерніи, въ отношеніи получаемыхъ отъ нея денежныхъ выручекъ. Изъ 30,000 четвертей льнянаго сѣмени (полагая 5 четвериковъ на каждые 15 пудовъ волокна) получится

льна сырца 720,000 пудовъ; принимая среднюю цѣну одного пуда 4 руб 60 коп., выйдетъ, что крестьяне приготавливаютъ льна сырца собственно для продажи на 1,152,000 руб. серебромъ. Для производства этой промышленности, исключая входящихъ сюда собственно земледѣльческихъ операцій, употребляется до 40,000 постоянныхъ работниковъ, въ теченіи 2-хъ мѣсяцевъ, для обдѣлки означеннаго количества льна.

Псковской ленъ при отпускѣ за границу, вообще недостаточно хорошо обработанъ, дурно чесанъ и несортированъ, такъ что въ 100 пудахъ льна считается только 70 пудовъ, годныхъ для тонкой нити, 20 пудовъ для грубой и 10 пудовъ пакли и сору. Для доставленія льна изъ Псковской губерніи въ портовые города для заграничной отправки, существуетъ нѣсколько торговыхъ путей, но всѣ они весьма неудобны, и только одна необходимость заставляетъ прибѣгать къ нимъ. Пути эти суть: въ 1-хъ, отъ Посада Сольцы, р. Шелонью и озеромъ Ильменемъ въ Волховскую систему водянаго пути къ С. Петербургу, во 2-хъ, отъ Г. Пскова по р. Великой, Чудскимъ озеромъ и р. Нарвою, чрезъ Г. Нарву, въ 3-хъ, нѣсколькими сухопутными путями къ Гг. Ригѣ, Пернову и Ревелю и въ 4-хъ, отъ Г. Холма р. Ловатю и озеромъ Ильменемъ, черезъ Волховскую систему, къ С. Петербургу. Весьма вредное вліяніе на развитіе льняной промышленности въ Псковской губерніи имѣютъ разныя мѣстныя привилегіи и монополіи, которыми пользуются портовые города остзейскихъ губерній. Удовлетворяя этимъ монополіямъ, производители должны жертвовать совершенно даромъ частію своихъ доходовъ въ ущербъ собственныхъ интересовъ.

Цѣны на ленъ находятся въ совершенной зависимости отъ запросовъ изъ за границы. Ежели великъ запросъ въ портовыхъ городахъ, то и цѣны хороши, ежели малъ, то и цѣны низки, не взирая даже на качество льна; такимъ образомъ бывали случаи, что ленъ, почти не лучше пакли, продавался до 40 руб. серебромъ за

берковецъ, а въ другіе годы, на самый лучшій ленъ цѣны бывали не выше 12 р. серебр. Въ 1835 цѣны на ленъ выросли до 52 р. сер. за берковецъ, и потомъ почти разомъ упали до 17 руб. серебромъ. Съ 1837 года, цѣны опять стали возвышаться, въ 1845 году выросли до 33 руб. серебр., а въ 1846 году до 40 руб. серебромъ. Крестьяне большею частію сбываютъ ленъ въ сырць, отъ 15 до 20 р. сер. за берковецъ; помѣщики часто, отдѣланный на чистоту ленъ продаютъ отъ 25 до 35 руб. серебр. за берковецъ, такъ что среднія цѣны, вообще на мѣстѣ, можно положить отъ 20 до 30 руб. серебромъ за берковецъ. Въ портахъ также цѣны весьма неодинаковы.

Въ 1848 году въ Псковской губерніи получено свыше 697,200 пудовъ льна; главный сбытъ его былъ на мѣстѣ, а нѣкоторая часть отправлена къ С. Петербургскому и Рижскому портамъ и въ Нарву. Цѣны были слѣдующія: лучшій 1 р. 72 к., средній 1 р. 30 к. и худшій 80 к. за пудъ; но вообще о цѣнахъ 1848 года должно замѣтить, что по причинѣ малаго требованія льна за границу, они значительно были ниже противъ предшествовавшихъ лѣтъ, и крестьяне, нуждаясь въ деньгахъ, сбывали ленъ на мѣстахъ не выгодно (1).

Отходный промыселъ по паспортамъ и билетамъ для заработковъ, по своей обширности занимаетъ второе мѣсто между всеми другими промыслами губерніи.

Нѣкоторые крестьяне, по исполненіи полевыхъ работъ и главнѣйшихъ занятій въ хозяйствѣ, отправляются для отысканія себѣ работъ въ разные уѣзды Псковской и въ другія губерніи, а въ особенности въ С. Петербургскую и Новгородскую, гдѣ занимаются, по большей части, простыми, черными работами, какія случай можетъ доставить, какъ въ селеніяхъ и въ огородахъ, такъ и на фабрикахъ.

(1) См. Журналъ Мин. Госуд. Имущ. 1849 г. Октябрь № 10.

Въ Новоржевскомъ, Опочецкомъ, Холмскомъ и Великолуцкомъ уѣздахъ, во многихъ мѣстахъ у крестьянъ введено даже въ обыкновеніе, что по мѣрѣ имѣющихся работниковъ въ хозяйствѣ, одинъ или два изъ семейства ихъ ежегодно отправляются для заработковъ въ другія мѣста и выручками уплачиваютъ лежащія на нихъ повинности. Для промысла этого рода крестьяне, по большей части, отлучаются отъ своего хозяйства на полгода или на 3 мѣсяца, рѣже на цѣлый годъ, что бываетъ только въ семействахъ, имѣющихъ много работниковъ, или же въ томъ случаѣ, когда промышленникъ найдетъ себѣ гдѣ либо постоянное занятіе довольно прибыльное, и находятъ удобнѣе на мѣсто себя нанять для хозяйства работника. Доходъ промышленниковъ, отходящихъ на заработки, весьма нецостоянень и неопредѣлителень; въ одномъ году бываетъ болѣе, а въ другомъ менѣе, смотря по удачѣ и опытности находить для себя прибыльное занятіе. Соображаясь съ отзывами самихъ промышленниковъ, можно принять, что чистый доходъ годоваго работника простирается отъ 20 до 50 руб. сереб., полугодоваго отъ 10 до 25 руб., а 3-хъ мѣсячнаго отъ 6 до 10 руб. сереб. По неизмѣнно достоверныхъ свѣдѣній о крестьянахъ, отлучающихся отъ мѣста жительства для заработковъ на разное время года, числа промышленниковъ этого рода съ точностью опредѣлить нельзя.

Впрочемъ здѣсь представляются свѣдѣнія о количествахъ выданныхъ паспортовъ за послѣдніе 4 года съ 1854 по 1857 годъ включительно:

(*) 1854

НАИМЕНОВАНИЕ УЪЗДОВЪ.	Лицамъ городского сословія.			
	Кушцамъ.		Мѣщанамъ.	
	Муж.	Жен.	Муж.	Жен.
Псковской	8	1	135	107
Островской	8	»	36	29
Опочецкій	30	»	137	84
Новоржевскій	14	»	93	91
Великолудцкій	25	3	193	80
Торопецкій	42	»	183	81
Холмскій	41	1	223	32
Порховской	22	2	372	195
Итого по губерніи	190	7	1372	699
Обоего пола	197		2071	

1855

Псковской	18	1	115	106
Островской	15	»	21	27
Опочецкій	30	»	106	103
Новоржевскій	15	»	85	92
Великолудцкій	26	4	185	97
Торопецкій	51	»	154	79
Холмскій	45	1	234	21
Порховской	10	2	124	117
Итого по губерніи	210	8	1024	642
Обоего пола	218		1666	

(*) Въ этихъ таблицахъ показано общее количество паспортовъ

года.

Лицамъ сельскаго сословія.				Итого.		На сколько душъ обоего пола приходится одинъ паспортъ.
Казеннымъ.		Собѣщичьимъ.		Муж.	Жен.	
Муж.	Жен.	Муж.	Жен.			
975	548	158	65	1276	721	58
995	816	266	113	1305	958	39
1244	598	586	69	1997	751	28
1110	721	499	37	1716	849	25
207	218	612	53	1037	354	55
342	256	122	27	689	364	50
218	249	113	20	595	302	56
509	473	345	118	1248	788	62
5600	3879	2701	502	9863	5087	44
9479		3203		14950		

года.

1069	1016	171	85	1373	1208	45
1101	415	184	72	1321	514	49
2073	1310	528	77	2737	1490	18
517	311	475	63	1092	466	41
742	69	684	77	1637	247	39
93	15	201	38	499	132	85
298	26	160	23	737	71	62
264	216	396	157	794	492	97
6157	3378	2799	592	10190	4620	44
9535		3391		14810		

годовыхъ, двухъ годовыхъ и трехъ годовыхъ,

1856

НАИМЕНОВАНИЕ УЪЗДОВЪ.	Лицамъ городского сословія.			
	Купцамъ.		Мѣщанамъ.	
	Муж.	Жен.	Муж.	Жен.
Псковской	30	»	146	102
Островской	13	»	51	34
Опочецкій	57	»	230	101
Новоржевскій	14	»	84	87
Великолудцкій	41	6	235	117
Торопецкій	50	1	233	78
Холмскій	44	»	305	37
Порховской	11	2	552	378
Итого по губерніи	260	9	1836	834
Обоего пола	269		2670	

1857

Псковской	43	»	195	131
Островской	27	»	57	32
Опочецкій	43	»	206	122
Новоржевскій	15	»	105	100
Великолудцкій	48	5	233	135
Торопецкій	67	»	251	103
Холмскій	49	»	375	38
Порховской	46	2	554	231
Итого по губерніи	338	7	1976	892
Обоего пола	345		2868	

года.

Лицамъ сельскаго сословія.				Итого		На сколько душъ обоего пола приходится одинъ паспортъ.
Казеннымъ.		Помѣщичьимъ		Муж.	Жен.	
Муж.	Жен.	Муж.	Жен.			
892	634	144	59	1212	795	59
769	536	111	46	944	616	55
4596	715	542	70	2425	886	23
626	304	555	28	1279	419	37
1396	110	457	92	2129	325	30
30	6	208	46	521	131	83
37	5	115	32	501	74	91
299	225	216	93	1078	598	74
5645	2535	2348	466	10089	3844	46
8180		2814		13933		

года.

1017	702	42	12	1297	845	50
713	640	134	54	931	726	51
1471	791	633	97	2353	1010	23
652	291	565	79	1337	470	36
1316	60	726	72	2323	272	24
37	13	234	48	589	164	71
45	4	111	29	580	71	80
324	191	277	166	1201	590	66
5575	2692	2722	557	10611	4148	43
8267		3579		14749		

Эти цифры показываютъ, что среднимъ числомъ ежегодно, въ отлучкахъ пребываетъ до 14,000 душъ обоего пола, или $\frac{1}{50}$ часть общаго народонаселенія губерніи и наибольшее число отходящаго на заработки народонаселенія находится въ уѣздахъ: Опочецкомъ и Новоржевскомъ, а наименьшее въ уѣздахъ: Порховскомъ, Псковскомъ и Холмскомъ.

Рыбный промыселъ: Псковская губернія прорѣзана большимъ количествомъ рѣкъ и рѣчекъ и имѣетъ значительное число озеръ; но всѣ они въ отношеніи рыбнаго промысла, мало заслуживаютъ вниманія, доставляя рыболовствомъ только небольшое количество рыбы, для потребленія мѣстными жителями; въ случаѣ же ея продажи—денежный доходъ, получаемый отъ этого промысла рѣдко равняется цѣнности рабочаго времени.

Одно только Псковское озеро, обмывающее сѣверозападные берега губерніи, представляетъ богатый источникъ доходовъ жителямъ, обитающимъ при берегахъ и на островахъ его. Всѣ они безъ исключенія занимаются рыбною промышленностью, какъ главнымъ средствомъ поддержанія своего быта. Поселившіеся по берегамъ озера крестьяне, въ большей или меньшей мѣрѣ, сверхъ рыболовства занимаются земледѣліемъ; обитающіе же на островахъ его, по неимѣнію земли къ хлѣбопашеству, занимаются исключительно рыболовствомъ, выручками отъ котораго содержатъ себя, скотъ свой и уплачиваютъ денежные повинности.

Ловъ рыбы на Псковскомъ озерѣ продолжается круглый годъ; но главнымъ образомъ онъ совершается въ 2 періода, зимою отъ 1 Декабря по 25 Марта и осенью съ 15 Августа до замерзанія воды. Для этого промысла употребляются слѣдующіе снаряды:

Зимою по преимуществу *невода*, называемые мѣстными жителями *запасами*; по величинѣ своей они бываютъ большіе, средніе и малые.

Главныя составныя части запаса: *матка* и *два крыла*.

Въ большомъ запасѣ каждое крыло длиною въ 250 ручныхъ сажень, шириною отъ 8 до 10 саж., *матка* длиною и шириною

около 10 саж.; со всеми исправлениями въ течение года большой запасъ обходится отъ 550 до 600 руб. серебромъ.

Средній запасъ имѣеть крылья до 200 саж. длиною и оцѣнивается отъ 250 до 300 р. серебр

Малый запасъ имѣеть крылья въ 80 саж. длиною и оцѣнивается отъ 150 до 200 р. серебромъ. Также сиговики и клещенцыг.

Весною тоже *неводъ*, но малый, имѣющій не болѣе 80 саж. въ каждомъ крылѣ. Имъ промышляютъ рыбу по большей части ночью.

Борцы. Это снасть трехъ-стѣнная, рѣдкочейстая, вязанная изъ льняныхъ нитокъ и употребляемая въ двойномъ видѣ: для ловли плотвы; малая шириною въ $\frac{1}{2}$ саж. и длиною на саду, т. е. въ закинутомъ положеніи, не болѣе 15 саж., а для ловли лещей въ 30 сажень.

Мерези: одностѣнная сѣть, изъ тонкой льняной пряжи, употребляемой на ловлю плотвы, ряпушки и окуней. Вяжется она длиною до 50 саж. и шириною не болѣе $\frac{3}{4}$ саж., съ петлями около дюйма въ поперечникѣ и унизывается на верхней тетивѣ корками и снизу камешками.

Турянки: они вяжутся также изъ льняныхъ нитокъ, имѣють ширины не болѣе одного аршина, а длины на «саду» около 30 саж. и унизаны сверху вмѣсто попловковъ, трубочками изъ бересты, а снизу камешками.

Когда убавится натискъ лещей и плотвы, у береговъ начинаютъ являться въ большемъ числѣ рыба уклен (*сyrpinus albus pus.*), для ловли которой предназначена особая снасть.

Уклеиница: она вяжется также изъ тонкихъ льняныхъ нитокъ съ мелкими въ 1 дюймъ петлями, имѣеть въ длину до 40, а въ ширину не болѣе 1 саж. и унизывается корками и камешками.

Кромѣ неводовъ и сѣтей, весною употребляется рядъ второстепенныхъ рыболовныхъ снарядовъ, а именно:

Рыбцы: это снарядъ ставный, сплетенный изъ пеньковой пряжи, мѣшкообразный, длиною до полуторы сажени, растоцпырен-

ный нѣсколькими вставленными въ него обручами, сначала большими, а потомъ исподволь уменьшающимися.

Переметы. Они рѣдко встрѣчаются въ Псковскомъ озерѣ. Устройство ихъ весьма просто. На веревочномъ шнурѣ длиною около 300 сажень, прицѣпляются рыболовные крючки, на разстояніи полуторы сажени другъ отъ друга, такъ, что въ одномъ переметѣ, или клубкѣ насчитывается до 200 крючковъ, наживляемыхъ рыбками «горявочками.» Сюда также надобно причислить *остроги*, имѣющіе отъ 3 до 8 желѣзныхъ рожковъ, или зубьевъ, длиною въ $\frac{1}{4}$ аршина на $2\frac{1}{2}$ аршинномъ древкѣ и *заколы* или *забойки* устраиваемые во всѣхъ почти рѣкахъ и рѣчкахъ, вливающихся въ Псковское озеро.

Лѣто, какъ по улову рыбы, такъ и относительно употребляемыхъ снарядовъ есть наибѣднѣйшее время: Около Петрова дня открываютъ ловлю *хожмиковъ* или *собольковъ*, т. е. молодого, недавно вышедшаго изъ яичекъ приплода разной рыбы (¹). Для этого къ маткѣ малаго весенняго невода пришиваютъ такъ называемый *тканецъ*, мѣшокъ изъ грубаго холста съ тупымъ концемъ, шириною въ отверстіи до $1\frac{1}{2}$ сажени. Естественно, что такимъ снарядомъ, сквозь который, по словамъ Академика Бера, не можетъ проскользнуть даже муха, самая мелкая рыба не вылавливается, а такъ сказать, вынимается изъ озера.—Начинаясь около Петрова дня, ловля эта производится такимъ образомъ почти все лѣто, такъ что масса рыбной мелюзги, которой, такимъ образомъ лишается озеро, дохо-

(¹) Ловъ этотъ безспорно долженъ быть причисленъ къ самымъ вреднымъ злоупотребленіямъ, какъ одна изъ главныхъ причинъ замѣтнаго оскудѣнія нѣкоторыхъ породъ рыбы. Въ Олонецкой губерніи вылавливаемый приплодъ разной рыбы называется *мальемъ* (отъ мелочь, мелюзга), тамъ ловля эта производится, за исключеніемъ Онежскаго озера, повсемѣстно въ огромныхъ размѣрахъ и тѣми же самыми снарядами, какъ и здѣсь.

дять до огромныхъ размѣровъ ⁽¹⁾. Весною кромѣ мережи и невода съ тканемъ въ употребленіи еще одинъ только *мутникъ*; но эта снасть бываетъ болѣе въ дѣйствіи къ осени въ Августѣ и послѣдующихъ мѣсяцахъ. Мутникъ вяжется изъ пеньковой пряжи длиною въ 6, а шириною отъ 3 до 4 саж. съ маткой. Такъ какъ снасть эта ходитъ по самому дну озера на такъ называемыхъ *жгу-тахъ*, т. е. прикрѣпленныхъ снизу къ каждому крылу сто саженныхъ пятахъ, обвитыхъ сѣтянымъ матеріаломъ, то во время тони вода приходитъ въ мутное состояніе, отъ чего снасть и получаетъ свое названіе.

Осенью, кромѣ мутника, въ общемъ дѣйствіи осенній *неводъ*, имѣющій на Псковскомъ озерѣ до 120 саж. въ крылѣ. Мутникъ же употребляемый осенью не имѣетъ жгутовъ. Наконецъ осенью изъ упомянутыхъ выше ставныхъ сѣтей дѣйствуютъ также *сиговики* и *клевенцы*, — послѣдніе подъ зиму. ⁽²⁾.

Все эти рыболовные снаряды работаются самими жителями, но матеріаль закупается частію на мѣстѣ и въ окрестностяхъ, частію привозится изъ Осташковскаго уѣзда Тверской губерніи.

Въ Псковскомъ озерѣ ловятся слѣдующія роды рыбы: *щуки*, *налимы*, *судаки*, *лещи*, *угри*, *окунь*, преимущественно же *снѣтки*, (они же *хожмики* и *собольки*; въ Олонецкой губерніи *малье*) и *ерши*.

По обстоятельствамъ годоваго времени и по своей нѣжности, мелкая рыба, или снѣтки скоро подвергаются порчѣ, почему къ

(1) По изслѣдованіямъ Коммисіи и Академика Бера, въ одинъ Псковъ отпращивается каждый годъ до 10,000 бочекъ (5000 четвертей) рыбной мелюзги на распродажу. Въ Олонецкой губерніи добыча малая простирается до нѣскольکو десятковъ тысячъ четвертей. Показанія относительно Олонецкой губерніи основаны на мѣстныхъ наблюденіяхъ составителя.

(2) См: подробнее о сѣтяхъ статью Г. А. Тидебеля въ Русскомъ Вѣстникѣ 1856 г. № 12 и 1857 г. № 1 и 2 сѣтъ.

просушкѣ ея должно приступать немедленно. Для этого въ рыболовныхъ деревняхъ устроены особаго рода большія печи, въ крытыхъ деревянныхъ сараяхъ, называемыхъ снѣтосушильными. Въ Александровскомъ посадѣ, на трехъ островахъ, считается такихъ снѣтосушиленъ въ настоящее время 27. Каждая снѣтосушильня имѣетъ отъ 4 до 6 печей.

Печи строятся изъ кирпича, булыжнаго кѣмня и глины, и имѣютъ по одному устью шириною около $1\frac{1}{2}$, вышиною до 1 аршина, за устьемъ печь расширяется во всѣ стороны и имѣетъ около 4 квадратныхъ аршинъ въ поду. Трубъ нѣтъ, а дымъ валитъ изъ самаго устья, и подымаясь до потолка, выходитъ въ двери. Подъ долженъ быть по возможности гладокъ и ровень; по этому, накладку его берутъ особаго рода плоскіе четыреугольные кирпичи, имѣющіе 8 дюймовъ въ квадратѣ. Въ слѣдствіе незначительной и одинаковой толщины ихъ (въ полтора дюйма), подъ нагревается скоро и ровно. Направо отъ устья, немного къ верху, находится небольшое отверстіе, сквозь которое, по временамъ, просовываютъ въ печь зажженную лучину, чтобъ справляться о состояніи сложенной туда для просушки рыбы. Печь вытапливается, смотря по количеству товара, отъ 2 до 4 разъ въ сутки, и сушка въ ней рыбы продолжается съ промежутками круглый годъ. Рыбу не кладутъ въ печь безъ того, чтобъ напередъ тщательно не вымести всей золы и углей, оставшихся послѣ топки, и не засыпать весь подъ мелкимъ и чистымъ бѣлымъ пескомъ, нарочно привозимымъ съ береговъ Великой и изъ другихъ мѣстъ: песокъ мѣшаетъ рыбѣ прилипнуть къ поду. Тогда деревянною лопаткою вбрасываютъ рыбу въ печь рядками, ее закрываютъ послѣднюю деревянною заслонкой. Удовѣрившись, что рыба съ нижней стороны уже достаточно просохла, перевертываютъ и на другую сторону, также лопаточкою, только желѣзною съ длиннымъ древкомъ. Въ вытопленной печи помещается обыкновенно около 4 четвериковъ рыбной мелюзги или снѣтковъ. Для храненія сушеной рыбы, при печахъ находятся амбары, деревянные, крытые тесомъ или соломой; рыба сваливается въ

нихъ просто на полъ. Кстати упомянуть здѣсь и о среднихъ цѣнахъ, достаемыхся ловцамъ за рыбу: получаютъ за четвериковую мѣрку сѣтковъ сушеныхъ отъ 50 коп. до 1 руб., свѣжихъ отъ 20 до 30 коп. за пудъ; окуней или шукъ отъ 1 р. до 1½ руб.; лещей отъ 1 р. до 4-хъ р (цѣны возвышаются смотря по вѣсудѣльныхъ лещей, которые не рѣдко вѣсятъ отъ 6 до 12 фунтовъ); судаковъ отъ 2 до 3 руб. Впрочемъ, зимою, какъ выше было замѣчено, свѣжая рыба продается на глазомѣрь, «огудомъ»: ее наваливаютъ въ малыя ловецкія сани, вмѣщающія около 3 четвериковъ, и продаютъ на мѣстѣ улова.

Доходъ каждаго изъ рыбопромышленниковъ въ частности зависитъ отъ того, своими ли они неводами и сѣтями ловятъ, или же находятся въ работахъ у имѣющихъ эти снаряды; кромѣ того на доходъ имѣютъ вліяніе удача и опытность.

По примѣрному расчету, хозяинъ большаго невода получаетъ чистаго дохода 140 руб., а малаго 70 р. ловцы мутниками, мелкими сѣтями, и работники при большихъ неводахъ получаютъ чистаго дохода около 20 руб. Вообще говоря, о доходности рыболовства на Псковскомъ озерѣ должно сказать, что промыселъ этотъ продовольствуетъ и удовлетворяетъ потребностямъ около 20,000 душъ обоюго пола крестьянъ, поселившихся, какъ при берегахъ, такъ и на островахъ его.

Болѣе половины всего вылавливаемаго количества сѣтковъ потребляется на мѣстѣ и по ближайшимъ уѣздамъ, за тѣмъ остальное количество транспортируется сухимъ путемъ въ С. Петербургъ, Москву, Ярославль, Тверь, Ржевъ, Торжекъ, Динабургъ, Вильно; въ небольшомъ количествѣ въ Варшаву и даже за границу въ Прусію и Галицію.

По показаніямъ промышленниковъ весь оборотъ сѣтковаго промысла въ прошломъ въ 1857 году простирался въ одномъ Александровскомъ посадѣ до 35,154 р. с. см: таб: о фабр. и заводахъ.

Льсной промыселъ. Наибольшее производство и сбытъ льсныхъ продуктовъ существуетъ въ юго-восточномъ краю губерніи, гдѣ водной путь по Ловати представляетъ къ тому наибольшія удобства. Изобиліе льсовъ въ Холмскомъ, сѣверо-восточной части Великолуцкаго, юго-восточной Новоржевскаго и сѣверной Торопецкаго уѣздовъ, даютъ возможность жителямъ Пековской и смежныхъ губерній Смоленской и Новгородской, заниматься разными льсными промыслами. Главный изъ нихъ рубка и сплавъ строеваго и дрова-наго льса въ С. Петербургъ. Лѣсопромышленники, занимающіеся сплавомъ льса, обыкновенно покупаютъ его на срубъ у пемѣнниковъ, которымъ принадлежатъ льса, почти всей низменной равнины Ловати. Сплавъ льса производится обыкновенно двумя главными путями: одинъ прямо по Ловати, другой по двумъ Тудерамъ, Сережѣ и Куньѣ. На второмъ пути, по всемъ четыремъ рѣкамъ, лѣсъ, зимою, свозится на берегъ, куда ближе: тутъ долбятъ на каждомъ бревнѣ зарубки и мѣты каждаго хозяина, и весною, при первомъ половодьѣ, лѣсъ спускается въ рѣку, въ разбродъ. У пог. Медова на Куньѣ, въ двухъ верстахъ выше Холма, дѣлается первая запань для разбора льса каждаго хозяина и для сплачивания плотовъ нѣкоторыхъ хозяевъ. Запань эта есть живая плотина, составленная изъ небольшихъ плотовъ, которые устанавливаются съ помощію багровъ, поперекъ рѣки. Средніе два плота отворяются, по мѣрѣ надобности, для пропуска барокъ и льсу. Здѣсь каждый хозяинъ собираетъ свой лѣсъ въ особыя частныя запани. Владѣльцы небольшихъ партій сплава тутъ же сплачиваютъ плоты для дальнѣйшаго плаванія; владѣльцы же большихъ партій пускаютъ свой лѣсъ въ разбродъ въ Ловать. Спущенный прямо на Ловать, лѣсъ частію идетъ въ плотахъ, частію въ разбродъ. На Ловати, у Краснодубья, по береговой дорогѣ въ 60 вер., отъ Холма, устраивается новая запань болѣе прочная, на якоряхъ; пройдя ее, всѣ хозяева уже окончательно разбираютъ свой лѣсъ и сплачиваютъ въ плоты. Плоты бываютъ разной величины; отъ 120 до 200 бревенъ въ плоту; сплачиваются они въ 3, въ 4 и въ 5 рядовъ. Плоты, назначаемые для за-

дани, устраиваются особо, небольшіе, изъ 40 трехъ-саженныхъ деревьевъ, въ два ряда. Онѣ обыкновенно связываются мягкими вѣтвями. Величина плотовъ зависитъ отъ величины лѣса, а также, отъ того, на сколько плотовъ удобнѣе каждому хозяину раздѣлить всю партію своего лѣса. При входѣ въ озеро Ильмень, плоты связываются, отъ 10 до 20 плотовъ вмѣстѣ, и тогда эти большіе плоты, черезъ озеро, идутъ съ мачтою на парусахъ и имѣютъ якоря. Въ С. Петербургѣ они приходятъ обыкновенно въ Августѣ мѣсяцѣ, къ Поврову дню.

Рубка, подвозъ къ берегу и сплавъ лѣса производятся мѣстными крестьянами, по найму. Но кромѣ того, каждый торговецъ, хозяинъ сплава, непременно нанимаетъ нѣсколько опытныхъ искусныхъ сплавщиковъ, изъ крестьянъ Новгородской губерніи, преимущественно изъ прибрежныхъ жителей р. Шолы, извѣстныхъ подъ названіемъ Польскихъ. Наемная цѣна ихъ гораздо выше, чѣмъ мѣстныхъ крестьянъ, но за то на нихъ и лежатъ всѣ трудныя обязанности сплава. Наемная цѣна *Польскимъ* крестьянамъ 10 руб. серебромъ въ мѣсяцъ и болѣе. Но многіе хозяева сплавовъ нанимаютъ крестьянъ этихъ на цѣлый годъ. Въ зимнее время они распоряжаются рубкою лѣса, указываютъ деревья, которыя рубить и которыя негодны. Годовая наемная цѣна ихъ отъ 100 до 120 руб. сереб. Мѣстные крестьяне нанимаются на сплавъ лѣса обыкновенно по суточно, получая за день отъ 20 до 30 коп. сереб. Для рубки лѣса, нанимаются на срубъ дерева съ доставкой къ берегу. Такимъ образомъ, наемная плата весьма разнообразна, она зависитъ и отъ величины дерева, и отъ разстоянія отъ берега, и отъ большаго, или меньшаго прилива наемныхъ людей. Въ обыкновенные годы, за срубъ дерева, съ доставкой къ берегу, платится отъ 10 до 30 коп. сер. и болѣе. Наемная цѣна работникамъ на плотяхъ, въ сплавѣ къ С. Петербургу, отъ 15 до 25 руб. сереб. за сплавъ. Цѣны на лѣсъ для сруба, какъ уже было объяснено, весьма разнообразны.

Лѣсопромышленники покупаютъ цѣлыя полосы лѣса на срубъ, круглымъ счетомъ за каждое дерево отъ 1 руб. ассигнац. до 1

руб. сереб. Отдѣльно за большія деревья въ 7, 9 и 11 верш. въ срубъ, платится отъ $1\frac{1}{2}$ до $4\frac{1}{2}$ руб. сереб. Вообще цѣны находятся въ совершенной зависимости отъ мѣстныхъ условій и отъ случая.

Дрова рубятся на прибрежныхъ помѣщичьихъ лѣсныхъ дачахъ: березовыя, ольховыя, еловыя и сосновыя. Рубка производится, или отъ самихъ помѣщиковъ, или торговцами; закупаются лѣса на вырубъ, или прямо, или скупаются готовые дрова у крестьянъ и помѣщиковъ. Такимъ образомъ, опредѣленіе цѣнности пріобрѣтенныхъ дровъ на мѣстѣ подчинено до крайности запутаннымъ расчетамъ. Въ барку обыкновенно помѣщается до 350 саж., однополѣнныхъ дровъ, и этотъ грузъ, въ Холмѣ, оцѣнивается въ 600 руб. сереб. Всего ежегодно вывозится дровъ отъ 80,000 до 100,000 саж.; ими нагружается отъ 250 до 300 барокъ. Вся мѣстная цѣнность груза около 200,000 руб. серебромъ.

Плотничные и столярные лѣсные матеріалы заключаются въ тесъ, и въ разномъ мелкомъ лѣсѣ, дубовомъ, ясеневомъ, кленовомъ, березовомъ, ильмовомъ и ольховомъ, лѣсъ закупается въ разныхъ мѣстахъ: сосна, береза и ольха пріобрѣтаются вблизи безъ затрудненій; но дубъ, ясень, клень и ильма достаются иногда версть за 100 и за 150, въ Холмскомъ уѣздѣ очень немного, большею же частію въ Торопецкомъ, Великолуцкомъ, Осташковскомъ и въ Бѣльскомъ; цѣны на лѣсные матеріалы весьма разнообразны; случается, что торговцы скупаютъ на вырубъ дубовыя роши, круглымъ счетомъ за каждое дерево, большое и малое, по 1 руб. сер. но это считается самою низкою цѣною; случается также, что дубы на срубъ продаются по 10 и 12 руб. с. Весь этотъ лѣсъ, для отправленія въ С. Петербургъ заготавливается большею частію въ Холмѣ, заблаговременно, тесомъ, кряжами, плахами, подушками, свицами, дугами и ободьями. Ежегодно отправляется отъ 30 до 40 барокъ, нагруженныхъ этого рода лѣсомъ; цѣна груза каждой барки весьма разнообразна, но среднимъ числомъ можно положить до 2000 руб. сер., а вся ежегодная отправка оцѣнивается на сумму до 70,000 рублей.

Уголь отправляется въ С. Петербургъ не каждый годъ, онъ заготавливается въ Холмскомъ уѣздѣ въ небольшомъ количествѣ, на одну или на двѣ барки; грузъ барки оцѣнивается въ 1000 руб. сер.

Г. Холмъ есть центръ всей дѣятельности Ловатскаго судоходства. Большая половина барокъ и лѣсныхъ сплавовъ принадлежить Холмскимъ купцамъ, остальная, меньшая половина принадлежить, частію помѣщикамъ, частію разнымъ промышленникамъ, уѣзднымъ и иногороднымъ. Вся цѣнность лѣснаго промысла, проходящаго по Ловати приблизительно выразится слѣдующими цифрами:

Съ дровами отъ 250 до 300 барокъ, на сумму 200,000 руб. сер.		
— Лѣснымъ матер. отъ 30 до 40 барокъ, на сум. 70,000	—	—
— углемъ одна или двѣ барки на сумму 1,000	—	—

Около 300 барокъ, на сумму 271,000 — —

Ежегодный сплавъ строеваго лѣса отъ 10,000 до 20,000 бревень, на сумму около 15,000 — —

Прибавить еще слѣдуетъ сумму, выручаемую въ С. Петербургѣ отъ продажи на сломъ барокъ, около 15,000 — —

Итого 301,000 — —

Кромѣ этого крестьяне занимаются также приготовленіемъ разнаго рода издѣлій, которыя суть слѣдующія: дѣланіе разнаго рода деревянной посуды, телегъ, саней, ободьевъ, полозьевъ, дугъ, земледѣльческихъ орудій, рѣшетъ, постройка барокъ и полубарокъ, сидка дегтя и драніе лыкъ.

Произведенія промышленности этого рода простыя, малоусовершенствованныя и годныя по большей части для употребленія лишь въ крестьянскомъ быту; всѣ они, за исключеніемъ барокъ и полубарокъ, сплавляемыхъ для продажи въ С.—Петербургъ и Старую Русу, распродаются внутри губерніи и доставляютъ промышленникамъ довольно значительное пособіе въ хозяйствѣ.

Къ постороннимъ пользованіямъ, въ лѣсахъ и въ болѣе или менѣе лѣсныхъ мѣстностяхъ, должно еще отнести: собираніе разнаго рода ягодъ, грибовъ и охоту за звѣрями и птицами.

Какъ ягоды, такъ и грибы доставляютъ только небольшія денежныя выгоды окрестнымъ жителямъ городовъ.

Охота какъ за четвероногими животными, такъ и за птицами производится только, можно сказать, для удовольствія и истребленія нѣкоторыхъ изъ нихъ, какъ вредныхъ животныхъ, а не для полученія какихъ-либо выгодъ. Въ нѣкоторыхъ мѣстахъ южныхъ уѣздовъ губерніи, по множеству водящихся здѣсь рябчиковъ, куропатокъ и тетеревей, крестьяне стрѣляютъ и ловятъ ихъ для своихъ помѣщиковъ и продажи купцамъ; отсюда небольшое количество дичи отправляется даже въ С.-Петербургъ.

Щетинный промыселъ. Великолуцкаго уѣзда въ Вязовской волости и Опочецкаго въ Заволоцкомъ обществѣ, также заслуживаетъ вниманіе. Промысломъ этимъ занимаются здѣсь крестьяне, на основаніи даннаго имъ Высочайшимъ указомъ (28 Октября 1846 г.) права на торговлю, или промѣнь разныхъ мелочныхъ товаровъ на щетину, какъ-то: иглъ, крестовъ, колець, наперстковъ, булавокъ, шилъ, крючковъ, камфоры, купороса, сѣры, пуговиць и т. п. Для производства этого рода промысла, крестьяне, по окончаніи всѣхъ полевыхъ работъ, отправляются въ разныя губерніи, какъ-то: Смоленскую, Витебскую, Тверскую, С.—Петербургскую, Новгородскую, въ Остзейскія провинціи и въ Финляндію, даже заходятъ въ губерніи Архангельскую и Олонецкую. Смотри по сбору щетины и отдаленности мѣста производства торговли, промышленники отлучаются изъ дома на неопредѣленное время, нерѣдко возвращаются домой въ началѣ лѣтнихъ полевыхъ работъ. Для торговли въ одной мѣстности промышленники соединяются обыкновенно по нѣсколько человекъ, которые разлучаются и опять сходятся чрезъ нѣсколько дней для уравненія между собою товаровъ, въ случаѣ если у одного изъ нихъ недостаетъ. Мелочные товары промышленники берутъ большею частью въ долгъ у купцевъ города Великихъ Лукъ, а также въ Опочкѣ и Островѣ, возвращая имъ вмѣсто денегъ собранную щетину, которой, смотря по добротѣ, купцы назначаютъ цѣну, предоставляя однакожь крестьянамъ въ продолженіе назначеннаго срока продать щетину дру—

тому и уплатить долгъ деньгами, если назначенная цѣна покажется имъ несходною. На наличныя деньги крестьяне весьма рѣдко торгуютъ и то на незначительныя суммы; въ такомъ случаѣ продаютъ они щетину въ разныхъ городахъ, лежащихъ по пути. Смотря по довѣрiю, которымъ крестьяне пользуются у купцевъ, они получаютъ товары на сумму отъ 15 до 100 руб. сер.; суммы эти записываются въ особую, выданную для сего прѣмета книгу, Палату Государственныхъ Имуществъ. По значительности получаемыхъ товаровъ, хозяинъ нанимаетъ одного или двухъ работниковъ, которымъ раздаетъ часть товара и отправляется вмѣстѣ съ ними на торговлю. Работники, по надежности и опытности въ торговлѣ, получаютъ отъ 5 до 20 руб. сер., и живутъ все время сбора щетины (около 6 мѣсяцевъ въ годъ) на хозяйскомъ содержанiи. Смотря по удачѣ торговли, капиталъ промышленниковъ оборачивается иногда нѣсколько разъ, особенно при отлучкѣ крестьянъ на болѣе продолжительное время; въ такомъ случаѣ они, оставляя купцамъ по пути, гдѣ производятъ торговлю, въ залогъ щетину, или продавая ее, берутъ отъ нихъ или деньги, или нужные имъ товары. Изъ вышесказаннаго видно, что промыселъ этотъ основанъ на довѣрiи и удачѣ, отъ чего и доходы промышленниковъ весьма неопредѣлительныя. По примѣрнымъ исчисленiямъ, чистый доходъ промышленника въ годъ простирается отъ 10 до 40 руб. сер.

Щетиннымъ промысломъ въ означенныхъ мѣстахъ занимаются всѣ безъисключенiя крестьяне, такъ, что послѣ уборки сѣна и хлѣба, дома остаются одни старики, дѣти и женщины.

Впрочемъ въ настоящее время крестьяне, занимающiеся щетиннымъ промысломъ, вслѣдствiе нерасчетливости своихъ дѣйствiй потеряли кредитъ у торговцевъ и промыселъ находится въ совершенномъ упадкѣ.

Извозничество, принадлежитъ также къ важнѣйшимъ въ губернии промысламъ и производится преимущественно Государственными крестьянами во всѣхъ уѣздахъ въ одинаковой мѣрѣ. Занимающiеся извозомъ ѣздятъ въ разные города: въ С.-Петербургъ, Вар-

шаву, Ригу, Дерптъ, Черновъ, Могилевъ, Новгородъ, Смоленскъ и Москву, а также и по городамъ Псковской губерніи. Главные вывозимые товары суть: ленъ, сушеные снѣтки, щетина, мясо, кожи, тряпки, а иногда овесъ. Изъ другихъ губерній, преимущественно же изъ С-Петербурга, привозятся болѣе всего разные купеческіе товары. Впрочемъ постоянныхъ дорожныхъ извозчиковъ, занимающихся этимъ промысломъ цѣлый годъ, въ губерніи не такъ много; болѣе всего крестьяне извозничаютъ зимою и послѣ окончанія полевыхъ работъ. Постоянные, или годовые извозчики обыкновенно держатъ особыхъ лошадей для извозовъ и не употребляютъ ихъ уже для полевыхъ работъ въ хозяйствѣ, между тѣмъ какъ занимающіеся извозами временно, производятъ этотъ промыселъ тѣми же лошадьми, которыми обрабатываютъ свои поля. Доходъ какъ первыхъ, такъ и вторыхъ, весьма неопредѣлительнъ; однакожъ годовой извозчикъ можетъ имѣть съ одной лошади чистаго дохода около 35 руб. сер.; доходъ же извозниковъ, ѣздящихъ по дорогамъ только зимою, ограничивается однимъ лишь почти прокормленіемъ себя и своихъ лошадей. Изъ подгороднихъ крестьянъ г. Пскова есть еще извозчики биржевые и ломовые, первые для легкихъ разъѣздовъ жителей въ городъ, а вторые для перевозки разныхъ тяжестей.

Алебастровыя ломки. Алебастръ въ Псковской губерніи находится близъ пригородка Изборска между деревнями Лопатовой и Каменкою и раздѣляется долинами, на нѣсколько отдѣльныхъ участковъ, составляющихъ принадлежность смежныхъ съ ними селеній.

Гнѣзда алебастра встрѣчаются здѣсь вездѣ тремя слоями въ горизонтальномъ направленіи одинъ къ другому, въ глубинѣ отъ 2 до 2½ аршинъ съ поверхности земли. Толщина пластовъ простирается отъ 1 до 1½ арш.; причемъ верхній слой толще послѣдующихъ; раздѣляются они между собою глиною землистаго вида, аршина въ полтара толщиной, въ коей попадаются отломки плитняка и грубаго песчаника; нижній слой лежитъ на песчаникѣ, крышу же пластовъ составляетъ глина красноватаго цвѣта.

Добываемый здѣсь алебастръ посредственнаго качества содержитъ въ себѣ мало постороннихъ веществъ, а потому при обжигѣ даетъ хорошаго свойства известь. По наружности онъ сѣровато-бѣлаго цвѣта съ прожилками лучистаго гипса, переходящаго въ гипсъ листоватый. Нерѣдко въ толщахъ плотнаго, или зернистаго гипса заключаются прослойки селенита, чисто бѣлаго цвѣта, съ явственнымъ листоватымъ сложеніемъ въ сплошномъ и весьма рѣдко въ окристалованномъ видѣ; но какъ прожилки эти весьма незначительны, то промышленники оставляютъ ихъ безъ особеннаго вниманія и продаютъ его нераздѣльно съ алебастромъ.

По словамъ старожиловъ, первоначальное открытіе въ Псковской губерніи алебастровыхъ толщъ произведено лѣтъ 80, при деревнѣ Ловатовой, на землѣ, состоящей во владѣніи государственныхъ поселянъ; впоследствии найдено новое вмѣстище алебастра не подалеку отъ того же мѣста, при селеніи Каменкѣ, а около 25 лѣтъ тому назадъ при деревнѣ Дубникѣ.

Способъ разработки алебастра, употребляемый поселянами, самый неправильный, обременительный и опасный. Обнаживъ первый пластъ желѣзными въ $1\frac{1}{2}$ и 2 аршина, длиною ломами, они раздробляютъ его на куски отъ 15 до 25 фунт. вѣсомъ; если же алебастръ слишкомъ плотенъ, то пробивъ въ немъ скважины четверти въ полторы длиною, заряжаютъ ихъ порохомъ, сообразно съ плотностію алебастра, отъ 15 до 20 золотниковъ, и такимъ образомъ взрывомъ отдѣляютъ глыбы камня въ несколько десятковъ пудъ; послѣ чего ломами раздробляютъ его на куски, признанные болѣе удобными къ перевозкѣ.

Добываніе алебастра производится преимущественно зимою и лѣтомъ, въ свободное отъ полевыхъ работъ время, обыкновенно артелями отъ 4 до 8 человѣкъ, что зависитъ отъ большаго или меньшаго углубленія пластовъ, а также и отъ притока воды.

Въ общей сложности, судя по мѣстнымъ свѣдѣніямъ, въ Псковской губерніи добывается алебастра въ теченіи года отъ 300,000 до 400,000 пудовъ, который преимущественно отправ-

ляется водою чрезъ Нарву въ С. Петербургъ, частью же въ Лифляндію, въ Новгородъ, и въ количествѣ не болѣе 50,000 пуд. расходится въ Псковской губерніи (1).

Обыкновенно разработка алебастра производится по заказу и условіямъ торговцевъ съ артелями работниковъ, съ доставкою къ пристани или безъ доставки. Большею частью алебастръ доставляется зимою къ с. Холохальнѣ и дер. Воймицы на Псковскомъ озерѣ, или къ устью Великой, для нагрузки въ будары; но также частью и въ Псковъ.

Цѣны на алебастръ на мѣстѣ отъ $1\frac{1}{4}$ до 2 коп. сер. за п. въ Псковѣ около $2\frac{1}{4}$ коп. сер. за пудъ, у пристани Холохально и Устья отъ 2 до $3\frac{1}{2}$ коп. сер. за пудъ. Слѣдственно весь вывозъ алебастра оцѣнится отъ 6,000 до 7,000 руб. сер.

Цѣна алебастра, по доставкѣ его въ С. Петербургъ, принявъ въ расчетъ всѣ расходы для доставки, возрастаетъ до 12 или 13 коп. сер. за пудъ.

Разныя промыслы и ремесла. Въ губерніи есть также довольно значительное число промышленниковъ занимающихся разными промыслами и ремеслами, изъ коихъ болѣе распространенные суть: портняжество, сапожничество, плотничество кузнечное мастерство, дѣланіе горшковъ, телегъ, колесъ, саней, деревянной посуды, пилка лѣса и дровъ; въ меньшемъ числѣ встрѣчаются: каменщики, штукатуры, печники, столяры, бочкари и занимающіеся постройкой барокъ, полубарокъ и разныхъ судовъ.

(1) См. объ этомъ подробн. журналъ Министерства Госуд. Имущ. 1842 года № 6.

**О ЧИСЛѢ РЕМЕСЛЕНИКОВЪ ВЪ ГОРОДАХЪ ПСКОВСКОЙ ГУ-
БЕРНІИ, ЗА 1857 ГОДЪ.**

О ЧИСЛѢ РЕМЕСЛЕННИКОВЪ ВЪ ГОРОДАХЪ

НАИМЕНОВАНИЕ РЕМЕСЛЪ	Губернскій го- родъ Псковъ.			Безъузд- ный городъ Печеры.		
	Мастер.	Рабоч.	Ученик.	Мастер.	Рабоч.	Ученик.
<i>I. Ремесленники приготовля- ющие предметы пищи:</i>						
Хлѣбники	19	„	„	3	„	„
Булочники	11	6	11	„	„	„
Мясники	8	8	„	1	1	„
Кондитеры	6	„	6	„	„	„
Колбасники	3	3	„	„	„	„
<i>II. Приготовляющіе предметы одежды:</i>						
Портные	35	„	39	„	„	„
Сапожники	26	„	55	3	„	„
Модистки	6	„	„	„	„	„
Башмачники	17	„	20	1	„	„
Перчаточники	2	„	„	„	„	„
Ткачи	„	„	„	„	„	„
Шапочники	3	„	„	„	„	„
Кожевенники	6	41	„	„	„	„
Синильники	11	11	„	„	„	„
<i>III. Изготавливающіе предметы домохозяйства:</i>						
Печники	9	„	„	1	„	„
Столяры	50	„	81	1	„	„
Мѣдники	11	„	11	„	„	„
Шорники	6	„	„	„	„	„
Каретники	„	„	„	„	„	„
Слесари	„	„	„	„	„	„

ПСКОВСКОЙ ГУБЕРНІИ ЗА 1857 ГОДЪ

Посадъ Але- ксандровскій	Уѣздный городъ Островъ.			Уѣздный городъ Опочка.			Уѣздный городъ Новоржевъ.				
	Мастер.	Рабоч.	Ученик.	Мастер.	Рабочих	Ученик.	Мастер.	Рабочих	Ученик.		
1	„	„	7	„	„	16	„	„	8	„	„
„	„	„	3	„	3	„	„	„	„	„	„
1	„	„	7	7	„	6	6	„	1	„	„
„	„	„	„	„	„	„	„	„	„	„	„
„	„	„	1	„	„	„	„	„	„	„	„
„	„	„	6	„	10	10	„	15	7	„	13
2	„	„	7	„	10	11	„	13	6	„	10
„	„	„	1	„	„	„	„	„	„	„	„
„	„	„	2	„	„	3	„	„	3	„	„
„	„	„	„	„	„	„	„	„	„	„	„
„	„	„	„	„	„	„	„	„	„	„	„
„	„	„	„	„	„	„	„	„	„	„	„
„	„	„	„	„	„	„	„	„	4	11	„
„	„	„	5	3	„	„	„	„	4	„	„
„	„	„	2	„	„	6	„	„	2	„	„
„	„	„	3	„	5	6	„	6	2	„	5
„	„	„	2	„	2	„	„	„	1	„	2
„	„	„	1	„	„	„	„	„	„	„	„
„	„	„	„	„	„	1	„	2	„	„	„
„	„	„	„	„	„	2	„	„	„	„	„

О ЧИСЛѢ РЕМЕСЛЕНИКОВЪ ВЪ ГОРОДАХЪ

НАИМЕНОВАНИЕ РЕМЕСЛЪ.	Губернскій го- родъ Псковъ.			Безъуѣзд- ный городъ Печеры.		
	Мастер.	Рабоч.	Ученик	Мастер.	Рабоч.	Ученик
Кузнецы	47	„	74	2	„	2
Гончары	3	6	„	„	„	„
Бондари	5	„	„	1	„	„
Стекольщики	5	„	„	1	„	„
<i>IV. Прочіе ремесленники и промышленники, не подходя- щіе къ первымъ разрядамъ.</i>						
Извещики	173	„	„	„	„	„
Коновалы	3	„	„	„	„	„
Часовщики	3	„	„	„	„	„
Золотыхъ и серебря- ныхъ дѣлъ мастера . .	31	„	32	„	„	„
Трубочисты	6	„	„	1	„	„
Лудильщики	„	„	„	„	„	„
Фортепiанные мастера .	1	„	„	„	„	„
Живописцы	12	„	„	„	„	„
Позолотчики	2	„	„	„	„	„
Свѣчники	5	10	„	„	„	„
Парикмахеры	2	„	4	„	„	„
Переплетчики	2	„	6	„	„	„
Маляры	„	„	„	„	„	„
ИТОГО	529	85	339	15	1	2

ПСКОВСКОЙ ГУБЕРНІИ ЗА 1857 ГОДЪ.

Посадъ Але- ксандровскій	Уѣздный городъ Островъ.			Уѣздный городъ Опочка.			Уѣздный городъ Новоржевъ.					
	Мастер.	Рабочих	Ученик	Мастер	Рабочих	Ученик.	Мастер.	Рабочих	Ученик	Мастер.	Рабочих	Ученик
1	„	1	8	„	10	12	„	12	3	„	5	
„	„	„	„	„	„	2	2	„	„	„	„	
1	„	„	1	„	„	1	„	„	1	„	„	
„	„	1	3	„	„	1	„	„	1	„	„	
„	„	„	„	„	„	12	„	„	„	„	„	
„	„	„	1	„	„	„	„	„	„	„	„	
„	„	„	„	„	„	„	„	„	„	„	„	
„	„	„	1	„	1	„	„	„	„	„	„	
1	„	„	2	„	„	2	„	„	1	„	„	
„	„	„	1	„	„	„	„	„	1	„	„	
„	„	„	„	„	„	„	„	„	„	„	„	
„	„	„	„	„	„	1	„	„	„	„	„	
„	„	„	„	„	„	„	„	„	„	„	„	
„	„	„	„	„	„	„	„	„	„	„	„	
„	„	„	„	„	„	„	„	„	„	„	„	
„	„	„	„	„	„	1	„	„	„	„	„	
ИТОГО	7	„	1	64	10	41	93	8	48	45	11	35

О ЧИСЛѢ РЕМЕСЛЕННИКОВЪ ВЪ ГОРОДАХЪ

НАИМЕНОВАНИЕ РЕМЕСЛЪ	Уѣздный го- родъ Великіе Луки.			Уѣздный го- родъ Торо- пецъ.		
	Мастер	Рабоч.	Ученик	Мастер	Рабоч.	Ученик
<i>I. Ремесленники приготовля- ющие предметы пищи:</i>						
Хлѣбники	2	„	„	11	„	„
Булочники	„	„	„	„	„	„
Мясники	7	7	„	20	21	„
Кондитеры	„	„	„	„	„	„
Колбасники	„	„	„	„	„	„
<i>II. Приготовляющіе пред- меты одежды:</i>						
Портные	15	„	20	9	„	18
Сапожники	35	„	40	19	„	21
Модисты	1	„	„	„	„	„
Башмачники	6	„	8	9	„	9
Перчаточники	„	„	„	„	„	„
Ткачи	„	„	„	„	„	„
Шапочники	„	„	„	„	„	„
Кожевники	11	33	„	13	158	„
Синильники	6	5	„	6	6	„
<i>III. Изготовляющіе предметы домохозяйства:</i>						
Печники	6	„	„	20	„	„
Столяры	6	„	12	15	„	16
Мѣдники	2	„	2	6	„	6
Шорники	3	„	„	„	„	„
Каретники	1	„	2	„	„	„
Слесари	„	„	„	„	„	„

КОСОВСКОЙ ГУБЕРНИИ ЗА 1857 ГОДЪ.

Уѣздный го- родъ Холмъ	Уѣздный городъ Порховъ			Посадъ Сольцы			ВСЕГО въ городахъ.					
	Мастер.	Рабочих	Ученик	Мастер.	Рабочих	Ученик.	Мастер	Рабочих	Ученик	Мастер.	Рабочих	Ученик
1	„	„	12	„	„	12	„	„	„	92	„	„
1	„	1	2	„	„	„	„	„	„	17	6	15
3	3	„	8	8	„	4	4	„	„	66	65	„
„	„	„	1	„	„	„	„	„	„	7	„	6
„	„	„	1	„	„	„	„	„	„	5	3	„
<i>II. Приготовляющіе пред- меты одежды:</i>												
4	„	6	9	„	16	4	„	5	„	99	„	142
3	„	6	7	„	8	5	„	5	„	124	„	168
„	„	„	1	„	„	„	„	„	„	9	„	„
1	„	„	5	„	„	2	„	„	„	49	„	37
„	„	„	„	„	„	„	„	„	„	2	„	„
„	„	„	„	„	„	„	„	„	„	„	„	„
„	„	„	„	„	„	„	„	„	„	3	„	„
2	13	„	„	„	„	1	5	„	„	37	261	„
5	5	„	2	2	„	2	„	„	„	41	32	„
<i>III. Изготовляющіе предметы домохозяйства:</i>												
3	„	„	3	„	„	4	„	„	„	56	„	„
3	„	5	3	„	3	4	„	4	„	93	„	137
1	„	1	2	„	2	1	„	„	„	26	„	26
„	„	„	„	„	„	„	„	„	„	10	„	„
„	„	„	„	„	„	„	„	„	„	2	„	4
„	„	„	„	„	„	1	„	„	„	3	„	„

О ЧИСЛѢ РЕМЕСЛЕНИКОВЪ ВЪ ГОРОДАХЪ

НАИМЕНОВАНИЕ РЕМЕСЛЪ.	Уѣздный го- родъ Великіе Луки			Уѣздный го- родъ Торо- пецъ.		
	Мастер.	Рабоч.	Ученик	Мастер	Рабоч.	Ученик
Кузнецы	13	„	15	27	„	30
Гончары	2	3	„	1	1	„
Бондари	3	„	„	1	„	„
Стекольщики	4	„	„	2	„	„
<i>IV. Прочіе ремесленники и промышленники, не подходя- щіе къ первымъ разрядамъ.</i>						
Извозники	„	„	„	„	„	„
Коновалы	„	„	„	1	„	„
Часовщики	„	„	„	„	„	„
Золотыхъ и серебря- ныхъ дѣлъ мастера . .	„	„	„	„	„	„
Трубочисты	„	„	„	2	„	„
Лудильщики	„	„	„	„	„	„
Фортеціаные мастера .	„	„	„	„	„	„
Живописцы	„	„	„	„	„	„
Позолотчики	1	„	„	2	„	„
Свѣчники	3	6	„	2	3	„
Парикмахеры	„	„	„	„	„	„
Переплетчики	1	„	2	„	„	„
Маляры	3	„	„	„	„	„
ИТОГО	131	54	101	166	189	100

ПСКОВСКОЙ ГУБЕРНІИ ЗА 1857 ГОДЪ.

Уѣздный го- родъ Холмъ.	Уѣздный городъ Порховъ.			Посадъ Сольцы.			ВСЕГО въ городахъ.				
	Мастер.	Рабочих	Ученик.	Мастер	Рабочих	Ученик.	Мастер.	Рабочих	Ученик.	Мастер.	Рабочих
5	„	7	7	„	8	5	„	6	130	„	170
„	„	„	„	„	„	„	„	„	8	12	„
1	„	„	2	„	„	1	„	„	18	„	„
1	„	„	1	„	„	1	„	„	20	„	„
„	„	„	„	„	„	„	„	„	185	„	„
„	„	„	„	„	„	1	„	„	6	„	„
„	„	„	„	„	„	„	„	„	3	„	„
1	„	„	2	„	„	„	„	„	35	„	33
1	„	„	2	„	„	1	„	„	19	„	„
„	„	„	„	„	„	1	„	„	3	„	„
„	„	„	„	„	„	„	„	„	1	„	„
„	„	„	„	„	„	„	„	„	13	„	„
„	„	„	„	„	„	1	„	„	6	„	„
3	„	3	3	„	„	„	„	„	14	22	„
„	„	„	„	„	„	„	„	„	2	„	4
„	„	„	„	„	„	„	„	„	3	„	8
„	„	„	„	„	„	„	„	„	4	„	„
39	24	26	71	10	37	51	9	20	1211	401	750

Сравнивая общую сумму по губернии мастеровыхъ, рабочихъ и учениковъ съ общимъ итогомъ городского населенія, оказывается, что почти на 23 души обоого пола городского населенія приходится одинъ ремесленникъ; сравнивая же болѣе значительныя ремесла между собою, по относительному количеству ремесленниковъ, видно, что мастерства эти идутъ въ слѣдующемъ прогрессивномъ порядкѣ: 1. кузнецы ($\frac{1}{7}$ об. чис.), 2. каменщики ($\frac{1}{7}$ об. чис.) 3. сапожники ($\frac{1}{7}$ об. чис.), 4. портные ($\frac{1}{9}$ об. чис.), 5. столяры ($\frac{1}{10}$ об. чис.), 6. извозчики ($\frac{1}{12}$ об. чис.), 7. башмачники ($\frac{1}{27}$ об. чис.)

Приводя здѣсь числовыя показанія о ремесленникахъ и промышленникахъ въ городахъ, мы къ сожалѣнію не можемъ сдѣлать того же въ отношеніи къ уѣздамъ, за отсутствіемъ всякихъ по сему предмету свѣдѣній; но Коммисія, бывшая въ Псковской губерніи въ 1850 и 1851 годахъ и занимавшаяся уравненіемъ денежныхъ сборовъ съ государственныхъ крестьянъ, собрала свѣдѣнія о числѣ промышленниковъ изъ государственныхъ крестьянъ, вошедшихъ въ оцѣнку при переложеніи податей. Считаемо неизлишнимъ привести эти свѣдѣнія, хотя они и относятся къ 1850 году (1).

О числѣ промышленниковъ изъ государственныхъ крестьянъ за 1850 годъ по каждому округу отдѣльно:

№ по порядку.	Наименованіе промысловъ.	Псковскаго округа.	Островскаго округа.	Опочецкаго округа.	Великолукскаго округа.	Всего по губерніи.
<i>Торговля:</i>						
1	Льномъ	30	25	18	„	73
2	Тряпками	10	„	„	16	26
3	Сѣтными припасами	25	„	„	8	33

(1) См. Журналь Министерства Госуд. Имуществъ 1852 года Октябрь № 10.

№ по порядку.	Наименованіе промысловъ.	Псковскаго округа.	Островекаго округа.	Опочецкаго округа.	Великолудскаго округа.	Всего по губерніи.
4	Скотомъ	17	3	„	17	37
5	Хлѣбомъ	11	„	„	1	12
6	Мелочными или красными товарами	30	„	2	1	33
7	Лыкомъ	5	„	„	24	29
<i>Промысловыя заведенія:</i>						
8	Рыбная ловля пегодами и сѣтя. мелк. запас.	972	41	11	47	1071
9	Снѣтосушительныя печи	44	„	„	„	44
10	Извозничество	204	29	4	101	338
11	Кузнечество	160	48	69	28	305
12	Постоялыя дворы	35	„	„	„	35
13	Вѣтряныя мельницы	40	2	8	4	54
14	Водяныя мельницы	20	„	1	„	21
<i>Личныя промышленники:</i>						
15	Портные	114	25	36	4	179
16	Сапожники	109	24	37	13	183
17	Сивильники	17	3	14	4	38
18	Овчинники	68	29	19	23	139
19	Кожевники	17	6	1	79	103
20	Шерстобои	37	6	9	6	58
21	Горшечники	133	10	123	49	315
22	Печники	13	2	4	2	21
23	Каменьщики	100	1	8	10	119
24	Кирпичники	44	„	5	12	61
25	Жерноковы, или жерносѣки	3	2	1	„	6
26	Занимающіеся разбивкою камня	6	„	„	„	6
27	Занимающіеся копаніемъ и выжиганіемъ извести	„	„	„	35	35
28	Плотничествомъ	134	39	34	42	249

№ по порядку	Наименованіе промысловъ.	Псковскаго округа.	Островскаго округа	Опочецкаго округа.	Великолудскаго округа	Всего по губерніи.
29	Занимающіеся постройкою полу-барокъ	10	„	„	117	127
30	Лоцманы	„	„	„	8	8
31	Барочники, или работники на баркахъ	„	„	„	115	115
32	Столяры	11	4	3	3	21
33	Колясники	114	16	69	255	454
34	Занимающіеся гнутіемъ ободьевъ	„	„	„	36	36
35	Санники	12	„	„	255	267
36	Тележники	12	„	„	37	49
37	Пильщики	143	39	16	69	267
38	Дровосѣбы, или пильщики дровъ.	„	„	2	2	4
39	Занимающіеся дѣланіемъ дере-вяной посуды	23	„	3	„	26
40	Бочкари или бондари	3	„	„	„	3
41	Занимающіеся дѣланіемъ по-душекъ	„	„	„	35	35
42	Токари	„	„	„	1	1
43	Золотыхъ дѣлъ мастера или по-золотчики	3	„	3	1	7
44	Булочники	2	„	„	„	2
45	Занимающіеся дѣланіемъ пряни-ковъ, баранковъ и проч	8	1	„	14	23
46	Сидѣльцы въ штейныхъ домахъ.	11	„	1	2	14
47	Коновалы	1	„	„	7	8
48	Кровьпускатели	1	„	„	„	1
49	Канатчики	16	„	„	„	16
50	Охотники и звѣроловы	„	„	„	5	5
51	Маслобон	„	„	„	1	1
52	Занимающіеся сортировкой ще-тны	„	„	„	66	66
53	Валяльщики полостей	„	„	„	15	15
54	Шляповалы	„	5	„	„	5

№ по порядку.	Наименованіе промысловъ	Псковскаго округа.	Островскаго округа.	Опочецкаго округа.	Великолудскаго округа	Всего по губерніи.
55	Трепальщики льна	591	„	„	„	591
56	Сортировщики льна	1	2	„	„	3
57	Ямщики	2	„	„	1	3
68	Обойщики или штукатуры	3	1	2	„	6
59	Дегтярники и угольщики	38	6	24	„	68
60	Занимающіеся сушкою снѣтковъ	33	„	„	„	33
61	Кордонная стража	17	„	„	1	18
62	Рыбаки-работники	310	„	„	8	318
63	Кузнецы работники	„	„	„	1	2
64	Работники занимающіеся ломкою алебаstra	59	„	„	„	59
65	Угольщики	„	1	„	„	1
ВСЕГО		3822	370	527	1582	6301
<i>Пчеловодство:</i>						
66	Ульевъ	2714	1316	1026	807	5863

Свѣдѣнія эти показываютъ, что самыя значительныя промыслы по количеству занимающихся лицъ, суть: рыбныя ловли, трепаніе льна, колесничество и извозничество, а самыя малые токари, маслобой и угольщики. Такъ какъ свѣдѣнія эти относятся къ 9 ревизіи, по которой числилось государственныхъ крестьянъ въ Псковской губерніи мужскаго пола 106,803 души, а женскаго 120,228 (всего 227,031) ⁽¹⁾, то мы видимъ, что между государственными крестьянами приходится одинъ ремесленникъ и промышленникъ на 8 душъ мужскаго пола и одинъ на 18 обоюго пола.

(1) См. Девятая ревизія Кещена, стр. 111.

Т о р г о в л я .

Произведенія, составляющія предметы торговли здѣшняго края, суть: ленъ, льняное сѣмя, разнаго рода хлѣбъ, овощи, сѣно, скоть и его продукты: рыба, лѣсъ, соль, табакъ, колониальные товары и другіе менѣе важныя произведенія; а изъ домашнихъ издѣлій крестьянъ, каменная и деревянная посуда: телеги, колеса, сани, дуги, ободья, земледѣльческія орудія, лыки, холстъ.—Всѣ эти произведенія, за исключеніемъ небольшого количества льна, отправляемаго самими производителями къ Рижскому порту, продаются внутри губерніи въ ближайшихъ городахъ, на рынкахъ и ярмаркахъ, мѣстнымъ жителямъ для ихъ потребленія и торговцамъ—для перепродажи, или же по уговорамъ и условіямъ дѣлаются поставки купцамъ, проживающимъ въ уѣздахъ и городахъ губерніи для внѣшняго ихъ торгова; продажа перваго рода бываетъ обыкновенно различная и принадлежитъ крестьянскому сословію; а втораго, болѣе оптовая и принадлежитъ помѣщикамъ.

Главные пункты сбыта, въ коихъ сосредоточивается, какъ внутренняя, такъ и внѣшняя торговля, суть города: Псковъ, Холмъ, посадъ Сольцы и отчасти Торопецъ. Прочіе города губерніи принадлежатъ къ второстепеннымъ и только внутреннимъ пунктамъ сбыта; изъ сихъ послѣднихъ, по обширности внутренняго торгова, заслуживаютъ болѣе вниманія Великіе Луки и Торопецъ; здѣсь закупается довольно значительное количество сельско-хозяйственныхъ произведеній, въ особенности хлѣба для отправленія въ разные города губерніи, какъ для внутренняго потребленія народонаселенія, такъ и для сбыта купцамъ въ тѣхъ городахъ, изъ коихъ производится внѣшняя торговля.

Важнѣйшія произведенія, составляющіе предметъ внутренней и внѣшней торговли губерніи, суть: ленъ, рожь, овесъ, лѣсъ, рыба и кожи; менѣе важны скоть и его продукты и всѣ домашнія издѣлія.

Ленъ главный предметъ вывоза, отправляется болѣею частью для заграничной торговли къ портовымъ городамъ, по шести напра-

вленіямъ: изъ Пскова водою къ Нарвскому порту, изъ посада Сольцевъ по р. Шелони, и изъ г. Холма по р. Ловати, водянымъ путемъ къ С. Петербургскому порту, и сухимъ путемъ изъ Псковскаго, Островскаго и Опочецкаго уѣздовъ въ Ригу, Ревель и Перновъ.

Вся отправка льна изъ Псковской губерніи оцѣнивается въ 2,160,000 руб. сер., а пакли въ 121,000 руб. серебромъ.

Но въ этомъ исчисленіи льна включенъ и привозный лень, а именно: въ г. Псковъ изъ Лужскаго и Гдовскаго уѣздовъ и въ посадь Сольцы изъ Лужскаго, Новгородскаго и Старорусскаго уѣздовъ, ежегодно на сумму до 78,000 руб. сер.; такимъ образомъ ежегодная отправка льна составляетъ собственно принадлежащаго Псковской губерніи на сумму около 1,380,000 руб. сер. и пакли на сумму 121,000 руб. сер.; всего же вмѣстѣ на сумму болѣе 1,500,000; при лучшихъ цѣнахъ, сумма эта возрастаетъ до 2,000,000 руб. серебромъ.

Рожь замѣтнымъ образомъ вывозится только изъ г. Холма, водою къ С. Петербургу, среднимъ числомъ ежегодно 3000 четвертей, на сумму 15,000 руб. сер.; но кромѣ того бываетъ отправка ржи отъ пристани Устье, на р. Западной Двинѣ, въ Торопецкомъ уѣздѣ, водою къ г. Ригѣ, иногда въ нѣсколько тысячъ четвертей, а иногда и вовсе отправки не бываетъ; также изъ Великолуцкаго и Торопецкаго уѣздовъ, въ урожайные годы, возится рожь къ другимъ пристанямъ по р. Западной Двинѣ: къ Велижу и Полоцку; и наконецъ обыкновенно со всей южной полосы губерніи, вывозится въ Витебскую губернію, на винокурение, значительное количество ржи, но по мелочамъ, чрезъ частныя сдѣлки, отъ самихъ помѣщиковъ, такъ, что вообще, все количество вывозимой изъ губерніи ржи, никакъ нельзя опредѣлить въ точности. Основываясь на разныхъ мѣстныхъ показаніяхъ, можно однако же принять, что сверхъ 3000 четвертей (на сумму 15,000 руб. сер.), отправляемыхъ изъ г. Холма и 1000 четвертей (на сумму 5000 руб. сер.), среднимъ числомъ ежегодно отправляемыхъ отъ Устьенской пристани, ежегодно вывозится изъ Великолуцкаго, Торопецкаго и Новоржевскаго

уѣздовъ къ пристанямъ на Западной Двинѣ и въ Витебскую губернію на винокурение среднимъ числомъ не менѣе 20,000 четвертей, на сумму 80,000 руб. сер. Весь же вывозъ ржи изъ губерніи оцѣнивается въ 100,000 руб. серебромъ.

Овесъ имѣетъ гораздо болѣе определенное движеніе въ торговлѣ: отъ г. Холма водою къ С. Петербургу ежегодно отправляется около 64,000 четвертей, на сумму 160,000 руб. серебромъ.

Лѣсъ и его продукты. Торговля этими произведеніями заключается въ дровахъ, строевомъ лѣсѣ, лѣсномъ матеріалѣ, состоящемъ изъ дуба, клена, ясеня, липы, ильмы и березы, отправляемыхъ въ видѣ теса, плахами, кряжамъ, подушкамъ, спицамъ, ободьями, дугами и проч., углѣ, порожнихъ баркахъ и баркахъ на сломъ, всѣхъ этихъ произведеній ежегодно отправляется изъ Холма водою къ С. Петербургу и въ Новгородскую губернію на сумму до 300,500 руб. серебромъ.

Рыба. Главную статью торговли этого рода произведеніями составляютъ снѣтки; количество ихъ вывоза изъ губерніи определить съ точностію невозможно; но извѣстно, что Псковскіе снѣтки расходятся въ большей части Россіи, съ вѣроятностію можно предположить, что за удовлетвореніемъ внутренняго потребленія, снѣтковъ вывозится за предѣлы губерніи не менѣе какъ на 150,000 руб. сер., прочей же рыбы именно: соленой, сушеной и замороженной, ежегодно отправляется на сумму около 15,000 руб. сереб.

Скотъ и его продукты. Ежегодно нѣсколько тысячъ головъ крупнаго скота, скупаемаго промышленниками, по разнымъ мѣстамъ, преимущественно въ уѣздахъ: Великолуцкомъ, Новоржевскомъ и Порховскомъ, гонится къ С. Петербургу и Новгороду; но еще въ большемъ количествѣ и въ особенности въ Холмѣ и Тороцѣ освяжывается и солится говядина и свинина, для отправки зимнимъ путемъ, къ тѣмъ же городамъ. Весь вывозъ скота живьемъ и битаго оцѣнивается на сумму отъ 70,000 до 100,000 руб. серебр. Масла доставляется зимнимъ путемъ разными торговцами и самими помѣщиками къ С. Петербургу и отчасти къ Новгороду, наиболѣе

изъ Великолуцкаго уѣзда, но также и изъ другихъ, всего ежегодно на сумму отъ 50,000 до 75,000 руб. серебромъ.

Сафьянъ, юфта и кожи изъ Псковской губерніи вывозятся въ довольно значительномъ количествѣ къ С. Петербургскому и Рижскому портамъ для заграничной отправки, а также въ Москву, въ сосѣдственныя съ нею губерніи, въ Лифляндію, въ Новгородъ и Старую Русу и въ губернію Витебскую. Весь вывозъ кожевенныхъ издѣлій производится сухимъ путемъ и простирается до 200,000 руб. серебромъ.

Прочихъ мѣстныхъ произведеній, а именно: домашней птицы, фруктовъ, щетины, хлопчато-бумажныхъ издѣлій, стекла, ткацкихъ издѣлій, алебастра и войлока, ежегодно вывозится на сумму до 160,000 руб. серебромъ.

Сверхъ того изъ товаровъ, привозимыхъ въ губернію, поступаютъ на вывозъ: соль, голландскія сельди, конопляное масло и листовой табакъ, всего на сумму до 35,000 руб. сер.

Вообще оборотъ всей отпускной торговли можно положить отъ 3½ до 4-хъ милліоновъ рублей серебромъ и почти половину этого количества составляетъ ленъ.

Внѣшняя привозная торговля, заключается въ доставкѣ разнаго рода товаровъ изъ С. Петербурга, Риги, Нарвы, Москвы, Новгорода, Ржева, съ Нижегородской ярмарки и изъ Малороссіи.

Наиболѣе замѣчательные пункты привоза этихъ товаровъ въ губернію суть: Псковъ, Никандровская и Святогорская ярмарки, Великіе Луки и Торонецъ.

Числительнымъ образомъ, обозначить привозную торговлю, по разнымъ пунктамъ и направленіямъ, нѣтъ возможности, по причинѣ чрезвычайной ея раздробленности.

Главные предметы ввоза въ губернію суть слѣдующіе:

Соль. Въ казенные соляные магазины, имѣющіеся во всѣхъ городахъ губерніи, доставляется соль Пермская, Плецкая, Лейденская, Эльтонская и Старорусская, изъ Рыбнскихъ, Ржевскихъ и Старорусскихъ казенныхъ запасныхъ магазиновъ. Вообще, во всѣхъ

соляныхъ магазинахъ губерніи содержится соли на лицо обыкновенно отъ 250,000 до 300,000 пудовъ. На вольную продажу соль отпускается отъ 65 до 75 коп. сер. за пудъ. Въ годъ распродается около 60,000 пудовъ, на сумму отъ 40,000 до 45,000 рублей серебромъ.

Но кромѣ казенной соли, весьма значителенъ ввозъ въ губернію соли и преимущественно иностранной, изъ Ливерпуля, которая по доброкачественности своей предпочитается казенной, въ особенности для соленія живности и рыбы, и такъ какъ цѣны на нее, большею частію, не многимъ дороже чѣмъ на казенную, иногда даже дешевле, то казенная соль и распродается въ весьма небольшой пропорціи.

Главный ввозъ соли въ губернію производится чрезъ Нарвскій портъ въ г. Псковъ, ежегодно отъ 40,000 до 50,000 бочекъ (8-ми пудоваго вѣса), на сумму отъ 200,000 до 250,000 руб. сер.; въ г. Опочку изъ Риги сухимъ путемъ, на обратныхъ подводахъ, ходившихъ со льномъ, въ годъ до 5,000 кулей, на сумму въ 30,000 руб. сереб., и въ г. Холмъ водою, изъ С. Петербургскаго порта, около 5,000 пудовъ, на 3,000 р. серебромъ.

Вся остальная привозная торговля имѣетъ весьма мало определенности и почти во все не производится оптомъ. Мѣстное и иногороднее купечество доставляетъ всякіе товары по мѣрѣ потребности на ярмарки по городамъ и уѣздамъ изъ разныхъ мѣстъ, и не всегда изъ однихъ и тѣхъ же. Сверхъ того, значительный привозъ товаровъ производится помимо городской и ярмарочной торговли помѣщиками, которые отправляя въ С. Петербургъ живность и другія произведенія, на своихъ подводахъ, обратно на нихъ же доставляютъ себѣ по большей части все требующееся въ домашнемъ быту.

По всѣмъ этимъ причинамъ нѣтъ ни какой возможности выра-

зять количество привозной торговли въ числахъ и остается только указать откуда и какія товары преимущественно доставляются въ губернію: *сельди* чрезъ Нарвскій портъ въ г. Псковъ, *конопляное масло* изъ Черниговской и Полтавской губерній въ Великіе-Луки и Торопецъ; *листовой табакъ* изъ Полтавской губерніи и изъ Ромновъ въ Великіе-Луки, *ленъ* изъ Гдовскаго, Лужскаго, Новгородскаго и Старорускаго уѣздовъ въ Псковъ и посадъ Солъцы; *полосовое желъзо* изъ Москвы и С. Петербурга въ Псковъ, съ Нижегородской ярмарки въ Торопецъ, изъ Риги въ Опочку, и изъ Новгорода и Твери въ Порховъ; *пшеничная и крупчатая мука, гръчневая, просяная солодовенная и манная крупа* изъ С. Петербурга и Новгорода большею частью въ Псковъ, Порховъ и Островъ, а изъ Калуги, Ельца и Ржева въ остальные города губерніи; *кожи* для кожевенныхъ заводовъ, преимущественно для Великолуцкихъ и Торопецкихъ, изъ Витебской, Смоленской, Черниговской, Харьковской и Полтавской губерній, а также изъ Москвы и С. Петербурга; *щетина*, закупается Вязовскими разнощиками въ различныхъ губерніяхъ; но преимущественно въ остъ-зейскихъ и сосѣдственныхъ. *Барочный снарядъ*: якоря, свасти, шаруса, канаты и веревки, *мель, свѣчи, стекло, коренная рыба* изъ Москвы, Петербурга, Новгорода и Твери; *медъ* изъ Малороссіи; всѣ товары, *колоніальныя* суровскій и красный изъ С. Петербурга, Москвы, Риги и частію изъ Нижегородской ярмарки.

Главные предметы внутренней торговли суть: 1) сельскія произведенія, а именно: разнаго рода хлѣбъ, ленъ, сѣно, садовые фрукты, огородные овощи, скоть и продукты скотоводства; 2) естественныя произведенія: лѣса, во многихъ видоизмѣненіяхъ его, рыба, дичь, грибы, известь, алебастръ и простой камень; 3) мануфактурныя и ремесленныя произведенія: юфть, сафьянъ, кожи, деревянные, желѣзныя и глиняныя издѣлія, стекло, сальныя свѣчи, клей, войлоки, солодъ, деготь, кирпичь, кожевенныя, шерстяныя, нитяныя и хлопчато-бумажныя издѣлія, табакъ, хлѣбное вино, пиво,

ткацкія издѣлія и разныя домашнія работы; и 4) разныя привозныя товары, о которыхъ выше упомянуто.

Движеніе внутренней торговли заключается: 1) въ продажѣ произведеній на рыночныхъ площадяхъ въ городахъ; 2) сбытъ произведеній на ярмаркахъ; 3) оптовая поставка ихъ купцамъ и торговцамъ по уговорамъ и условіямъ, и наконецъ 4) продажа произведеній булынямъ и торговцамъ, на мѣстѣ, дома, у сельскихъ хозяевъ.

Самая обыкновенная торговля въ городахъ на рыночныхъ площадяхъ, она производится постоянно три раза въ недѣлю: по средамъ, пятницамъ и воскресеньямъ. Сюда привозятся небольшими партіями всѣхъ родовъ произведенія, а преимущественно жизненные припасы и овощи, которыя сбываются въ разницу городскимъ и сельскимъ жителямъ, а также торговцамъ и купцамъ; количество привозимыхъ продуктовъ для этой продажи крестьянами превосходитъ количество доставляемыхъ помѣщиками, такъ какъ сіи послѣдніе, по большей части, продаютъ свои произведенія оптомъ.

Сбытъ произведеній на ярмаркахъ есть также рыночная продажа, но только усиленная оптовою доставкою вдругъ разнообразныхъ продуктовъ. Главныя сельскія произведенія, продаваемыя на всѣхъ ярмаркахъ, суть: ленъ, кожи, лѣсъ, каменная и деревянная посуда, колеса, сани, телеги, дуги, ободья, лыки, рогатый скотъ, лошади, съѣстные припасы, домашнія птицы, разнаго рода рыба, холстъ и т. п.

Всѣ эти предметы ярмарочной продажи суть произведенія мѣстные и привозныя.

Для ближайшаго обозрѣнія ярмарочныхъ оборотовъ, числа ихъ и мѣста, здѣсь представляется таблица, составленная на основаніи официальныхъ свѣдѣній за 1857 годъ.

Названіе ярмарокъ.	Гдѣ и когда бываютъ ярмарки.	На какую сумму было привезено товаровъ.	На какую сумму продано.
<i>Въ городахъ:</i>			
ПСКОВЪ.			
1. Безыменная	Съ 10 по 20 Февраля	436,880	170020
2. Сборная	Въ первое Воскресенье Велик. поста	53,711	37680
ОСТРОВЪ.			
3. Безыменная	Съ 20 Февраля по 1-е Марта	39,853	15274
ОПОЧКЪ.			
4. Петровская	29 Юня	Съѣзда не было.	
5. Богородицкая	Съ 8 по 14 Сентября	6000	2300
НОВОРЖЕВЪ.			
6. Никольская	Съ 9 по 15 Мая и съ 1 по 15 Октября	10,200	5645
7. Ильинская	20 Юля	2118	1830
8. Семеновская	1 Сентября	2850	1980
9. Никольская	6 Декабря	370	195
10. Рождественская	24 Декабря	2320	1890
ВЕЛИКИХЪ ЛУКАХЪ.			
11. Сборная	Въ первое Воскресенье Великаго поста, 25 Марта и 23 Апрѣля	7740	6307

Названіе ярмарокъ.	Гдѣ и когда бываютъ ярмарки.	На какую сумму было привезено товаровъ.	На какую сумму продано.
12. Ильинская . . . 13. Сергіевская . . . 14. Рождественская	Въ Ильинскую пятн. Съ 25 по 30 Сентября 24 Декабря	Съѣзда не было. 11,843 Съѣзда не было.	8975
ТОРОЩѢ.			
15. Крещенская . . .	5 Января	2130	1350
16. Сборная	Въ первое Воскресенье Великаго поста	1950	1150
ХОЛМѢ.			
17. Никольская . . .	Съ 6 по 13 Декабря	Съѣзда не было.	
ПОРХОВѢ.			
18. Безыменная . . .	Съ 1 по 20 Мая, съ 1-го по 8 Сентября и съ 15 по 25 Октября.	63,600	14,415
ВЪ ПОСАДѢ СОЛЬЦАХЪ.			
19. Ильинская . . .	20 Юля	28,630	7056
ПРИГОРОДѢ ПЕЧЕРАХЪ.			
20. Весенняя	На 6 недѣль по Пасхѣ во время выноса въ городъ Псковъ Чудотворной иконы Божіей матери . . .	7500	3400
21. Осенняя	15 Августа	3600	2480

НАЗВАНІЕ ЯРМАРОКЪ.	Гдѣ и когда бываютъ ярмарки.	На какую сумму было привезено товаровъ.	На какую сумму продано.
	<i>Въ уѣздахъ.</i>		
	ПСКОВСКОМЪ.		
22. Загорская . . .	8 Сентября въ селеніи Загорьѣ	Съ уѣзда	было.
	ОСТРОВСКОМЪ.		
23. Сигорицкая . . .	24 Іюня при погостѣ Сигорицахъ	5000	2500
24. Навережская . . .	9 Мая и въ первое Воскресенье послѣ Праздника Св. Апостоловъ Петра и Павла при погостѣ Навережьѣ	2700	1500
	ОПОЧЕЦКОМЪ.		
25. Святогорская . . .	Съ 9 Пятницы по Пасхѣ, продолжается 7 дней и съ 1 Октября продолжается 7 дней, при Святогорскомъ монастырѣ.	46,847	19398
	ВЕЛИКОЛУЦКОМЪ.		
26. Крещенская . . .	6 Января въ погостѣ Локноватѣ	3000	500
27. Рождественская.	23 Декабря въ погостѣ Хотбинѣ	3000	1100
	ХОЛМСКОМЪ.		
28. Васильевская . . .	1 Января въ селѣ Цѣвлѣ	3000	2000

Названіе ярмарокъ.	Гдѣ и когда бѣвають ярмарки.	На какую сумму было привезено товаровъ.	На какую сумму продано.
29. Афонасьевская .	18 Января	2756	1220
30. Срѣтенская . .	2 Февраля	2500	1800
31. Анисимовская .	15 Февраля	3500	3000
32. Евдокіевская . .	1 Марта	3700	3200
33. Спиридоновская	12 Декабря	200	174
ПОРХОВСКОМЪ.			
34. Никандровская .	29 Юня и съ 20 по 27 Сентября при Никандровскомъ монастырѣ	298,659	133519
35. Троицкая	Въ день Св. Троицы въ погостѣ Шкнятинѣ	Съѣзда не	было.-
36. Ильинская . . .	Съ 9 Пятницы по Пасхѣ 3 дня въ селѣ Голицынскихъ горкахъ	Съѣзда не	было.
Итого на всѣхъ ярмаркахъ въ оборотѣ было		1,056,156	451861

Изъ того же официального источника мы имѣемъ свѣдѣнія о оборотахъ на ярмаркахъ въ Псковской губерніи въ 1845 и 1851 годахъ; приводимъ эти свѣдѣнія для сравненія.

Въ 1845 году на всѣ вышеприведенныя ярмарки было привезено на сумму 960,480 руб. сереб.
и продано изъ этого количества на 414,218 — — —

Въ 1851 г. было привезено на	1,366,998	—	—
Продано	803,132	—	—

Сравнивая эти суммы съ суммою оборотовъ прошлаго года, мы видимъ довольно значительное уменьшеніе коммерческихъ оборотовъ на ярмаркахъ Псковской губерніи, какъ по привозу, такъ и сбыту; сумма оборотовъ прошлаго года не многимъ превышаетъ обороты 1845 года; но этотъ годъ былъ вообще неблагопріятенъ для Псковской губерніи.

Третьяго рода торговля есть доставка произведеній покупщикамъ къ опредѣленному мѣсту и сроку, по словесному уговору или письменному условію. Эта торговля, по большей части, бываетъ оптовая и принадлежитъ въ особенности помѣщикамъ и немногимъ только зажиточнѣйшимъ крестьянамъ. При продажѣ этого рода, покупщиками выдаются задатки подъ росписки, или безъ нихъ, съ условіемъ платежа остальныхъ денегъ по окончаніи поставки всего купленнаго товара; произведенія, продаваемые такимъ образомъ, суть разнаго рода хлѣбъ и ленъ.

Послѣдняго рода торговля есть сбытъ сельскихъ произведеній на дому самихъ производителей. Для закупки нѣкоторыхъ продуктовъ, булыни и торговцы разъѣзжаютъ по селеніямъ, скуная у крестьянъ разныя произведенія, какъ-то: скоть, кожи, шерсть, мягкую рухлядь, птицъ, первья и ленъ; сей послѣдній весьма часто булынями закупается у крестьянъ на дому съ выдачею задатковъ впередъ до изготовленія его, иногда даже во время произрастанія его въ полѣ. Не смотря на мелочную продажу этого рода въ общей сложности, въ особенности ленъ, составляетъ очень значительный торгъ между крестьянами и булынями, такъ что симъ послѣднимъ сбывается, можно сказать, большая часть производимаго крестьянами льна, которые въ свою очередь перепродаютъ его купцамъ. Къ этому роду торговли должно еще причислить менѣе значительный способъ торга, состоящій въ томъ, что нѣкоторые крестьяне, имѣющіе денежные средства, покупаютъ въ городахъ разныя крестьянскіе товары и продаютъ крестьянамъ, или же промѣниваютъ на

сельскіе продукты, которые сбываютъ городскимъ купцамъ. Торговцы эти ходятъ и разъѣзжаютъ съ своими товарами по деревнямъ, или же продаютъ ихъ дома въ выстроенныхъ для сего лавочкахъ.

Вообще этотъ способъ торговли не важенъ, какъ по числу занимающихся ею, такъ и по суммамъ, находящимся въ оборотѣ.

Пути сообщенія.

Мы уже коснулись нѣсколько этого предмета, при описаніи состоянія городовъ Псковской губерніи, гдѣ и указали, что хотя Псковская губернія имѣетъ весьма благопріятное положеніе въ отношеніи путей сообщенія, какъ водяныхъ, такъ и въ особенности сухопутныхъ; но недостаточное состояніе водяныхъ путей и отсутствіе хорошо устроенныхъ сухопутныхъ дорогъ, которыя бы связывали внутреннія восточныя и юго-восточныя пункты губерніи съ пролегающимъ на западной границѣ Варшавскимъ шоссе и устроиваемою Варшавскою желѣзною дорогою, во многомъ препятствуютъ развитію внутренней промышленности и торговли края. Здѣсь для полноты обзрѣнія, мы только упомянемъ о главнѣйшихъ путяхъ, какъ сухопутныхъ, такъ и водяныхъ, прорѣзывающихъ Псковскую губернію въ разныхъ направленіяхъ.

Главнѣйшія сухопутныя дороги, служащія для торговыхъ сообщеній суть: Динабургское и Кіевское шоссе, прорѣзывающее сѣверную и западную части губерніи (Псковской, Островской и Опочецкій уѣзды); а изъ большихъ дорогъ: Бѣлорусская, пролегающая чрезъ Великолуцкій, Новоржевскій и Порховской уѣзды и соединяющаяся на сѣверѣ съ Динабургскимъ шоссе. Она на своемъ протяженіи развѣтвляется въ разныя стороны, какъ-то: въ Торопецъ, Холмъ, Осташковъ, Старую Русу, Гдовская, Лифляндская и Новгородская дороги проходятъ на сѣверѣ губерніи. Всѣ они особенно важны въ отношеніи внутренней торговли здѣшняго края.

Изъ означенныхъ дорогъ въ прежнее время была особенно важна большая Бѣлорусская дорога; по ней производилось все сообщеніе и доставка разнаго рода хлѣба, скота, желѣзныхъ припасовъ, фруктовъ и другихъ произведеній изъ южныхъ уѣздовъ въ города: Псковъ, Порховъ, Посадъ Сольцы, и даже нѣкоторыя изъ сихъ произведеній по этой же дорогѣ и ея вѣтвямъ отправлялись въ Старую Русу и Осташковъ. Динабургское шоссе въ торговомъ отношеніи заслуживаетъ вниманіе, по сообщенію съ С. Петербургомъ и Ригою, а Кіевское шоссе съ Малороссією. Обѣ эти дороги преимущественно важны для транзитной торговли разными купеческими товарами. Съ открытіемъ Псково-Рижскаго шоссе, нынѣ устраиваемаго, можно надѣяться, что внѣшняя торговля Псковской губерніи съ Ригою значительное распространится, а въ особенности сбытъ льна.

Всѣ водяныя сообщенія Псковской губерніи служатъ для внѣшняго сбыта, потому что они начинаются по краямъ предѣловъ губерніи и именно на сѣверѣ, отъ города Пскова по рѣкѣ Шелони, а на югѣ отъ города Холма по рѣкѣ Ловати и отъ Торопца по рѣкамъ Торопѣ и Западной Двинѣ.

Рѣка Великая, начиная съ Опочецкаго уѣзда, въ настоящее время, способна только къ сплаву лѣса, судоходною же становится съ самого г. Пскова. Она, впадая въ озеро Псковское, соединяющееся съ Чудскимъ, служитъ сообщеніемъ, посредствомъ рѣкъ Наровы и Эмбаха, съ Нарвою и Дерптомъ. Судоходство здѣсь производится на бударахъ, большихъ лодьяхъ и другихъ сплавныхъ судахъ, нагружаемыхъ почти исключительно льномъ, паклею и лѣсомъ. Для сообщенія съ Дерптомъ и проѣзда пассажировъ, сверхъ означенныхъ судовъ, имѣлся еще небольшой пароходъ, который въ 1852 году разбился на Чудскомъ озерѣ.

Шелонь, протекая Холмскій и Порховской уѣзды, съ посада Сольцевъ, дѣлается судоходною и чрезъ озеро Ильмень служитъ сообщеніемъ съ С. Петербургомъ; до посада же Сольцевъ она способна только къ сплаву дровъ.

Ловать протекая часть Великолуцкаго и Холмскаго уѣздовъ, впадаетъ въ озеро Ильмень, и равно какъ Шелонь служить для сообщенія съ С. Петербургомъ. Она по причинѣ имѣющихся пороговъ, становится только способною къ судоходству въ весеннее время при полноводіи, и то только въ 25 верстахъ отъ границы Холмскаго уѣзда.

По затруднительности, даже при весеннемъ полноводіи, въ переправкѣ чрезъ пороги, встрѣчающіеся по теченію Ловати чрезъ Холмскій уѣздъ, суда изъ г. Холма сплавляются съ половиннымъ грузомъ и уже кладь дополняется въ Новгородской губерніи, около Старорусскаго военнаго поселенія Лобна.

Судоходство по западной Двинѣ, въ Псковской губерніи начинается при впаденіи въ нее рѣки Торопы; такъ какъ сія послѣдняя, по причинѣ мелководія и имѣющихся во многихъ мѣстахъ подводныхъ камней, къ судоходству неудобна. По западной Двинѣ, какъ и по рѣкѣ Ловати, грузы отправляются въ Ригу только при полноводіи, на стругахъ и лодьяхъ.

Западная Двина, протекая только по небольшому пространству Торопецкаго уѣзда, въ самомъ отдаленномъ концѣ губерніи, и представляя много затрудненій для судоходства, по причинѣ мелководія и подводныхъ камней, имѣетъ небольшую важность въ торговомъ отношеніи, только для жителей южной части Торопецкаго уѣзда.

Заключеніе.

Къ какимъ же общимъ выводамъ можемъ мы придти, разсма- тривая современное намъ состояніе Псковской губерніи, на основа- ніи всѣхъ вышележенныхъ фактовъ? Выводы эти могутъ быть вы- ражены въ немногихъ словахъ.—Если по своему физическому поло- женію, климату и почвѣ земли, Псковская губерніа и не можетъ стать на равнѣ съ тѣми благословенными краями Россіи, въ кото- рыхъ земледѣлецъ съ избыткомъ вознаграждается произведеніями почвы, почти безъ всякаго съ своей стороны труда и усилія, за то

здѣсь по самому свойству и положенію страны, онъ всегда можетъ рассчитывать на полное вознагражденіе своего труда и усилія, если только ихъ употребить; между тѣмъ мы видимъ уменьшеніе собственно производительнаго класса народонаселенія; мы знаемъ, что Правительство употребляло огромныя средства для обезпеченія продовольствія здѣшняго народонаселенія (годы 1844, 45 и 46). Гдѣ же причина этихъ грустныхъ явленій? Неопровержимыя факты намъ прямо на нихъ указываютъ. Это экономическое положеніе производительнаго класса народонаселенія. Обязательный трудъ и ограниченное право собственности, вотъ эти причины; вездѣ тамъ, гдѣ мы видимъ трудъ свободный и полное право собственности, вездѣ тамъ мы замѣчаемъ значительную цѣнность земли и огромный сравнительно поземельный доходъ. Если найдется много землевладѣльцевъ, которые будутъ доказывать, что они никогда не получали большихъ урожаевъ, какъ самъ 3-ей и самъ 4-ей, за то найдется не мало и такихъ, которые фактически докажутъ, что у нихъ постоянный урожай бываетъ самъ 10 и болѣе, и что годы съ урожаемъ самъ 8, они уже считаютъ для себя исключительно не благопріятными. И такъ грустныя явленія нами замѣчаемыя скорѣе происходятъ не отъ физическихъ свойствъ страны, а отъ тѣхъ экономическихъ условій, въ которыхъ находится ея народонаселеніе; при измѣненіи этихъ условій Псковская губернія можетъ производить не только достаточное количество земледѣльческихъ продуктовъ для собственнаго потребленія, но не маловажный остатокъ можетъ употребить еще и на внѣшній вывозъ; близость же портовъ С. Петербургскаго, Рижскаго и Либавскаго представляютъ для этого самыя благопріятныя условія.

Торговля Псковской губерніи не отличается большимъ развитіемъ, она почти не выходитъ изъ объема мѣстной производительности и потребностей края. Большихъ коммерческихъ оборотовъ или предпріятій въ ней во все не производится. Купечество не посвященное въ тайны коммерческаго образованія и предпріимчивости,

торгуютъ по просту, какъ торговали ихъ отцы и дѣды, вовсе не пускаясь ни въ какія хотя нѣсколько дальновидные расчеты.

Естественно, что при такомъ образованіи торговаго сословія, торговля губерніи далеко не имѣетъ тѣхъ размѣровъ, какіе могла бы имѣть по мѣстному своему положенію. Недостатокъ торговыхъ удобныхъ путей, конечно много препятствуетъ большому развитію торговли; хотя и имѣются водяные пути по р. р. Ловати и Шелони къ С. Петербургу, по р. Великой и Чудскому озеру къ Нарвскому порту, и рѣка Западная Двина, прикасаясь къ границамъ губерніи, могла бы тоже войти въ систему торговой дѣятельности губерніи;—но все эти водяныя пути, находясь въ натуральномъ положеніи, безъ всякихъ улучшеній, представляютъ множество затрудненій, хотя и легко устранимыхъ, и судоходство по нимъ, сопряженное съ значительнымъ рыскомъ и большими тратами капитала и времени, производится въ весьма ограниченныхъ размѣрахъ.

Съ улучшеніемъ путей сообщенія, торговля и промышленность получатъ большую правильность, а сопряженная съ меньшимъ рыскомъ и тратою времени и капитала необходимо разовьется, ожививъ собою всю дѣятельность страны.



Разныя сѣдѣнія.

ХРОНОЛОГИЯ.

ДОСТОПАМЯТНЫХЪ ПСКОВСКИХЪ СОБЫТІЙ.

На 1858 годъ.

	Годы
Отъ основанія Пскова и первой деревянной церкви соборной во имя С. Троицы	893.
Отъ учрежденія Епархіи Псковской, вмѣстѣ съ Новгородскою, подъ управленіемъ одного Епископа	866.
Отъ основанія каменнаго Троицкаго Собора въ Псковѣ Княземъ Всеволодомъ	721.
Отъ времени когда Псковъ отдѣлился отъ Новгорода и подъ правленіемъ Св. Князя Всеволода-Гавріила, сдѣлался вольнымъ городомъ и столицею неволочиннаго княжества	718.
Отъ основанія Спасо-Мирожскаго мужскаго монастыря, въ Псковѣ, на Завеличѣ	702.
Отъ первыхъ торговыхъ сношеній Псковичей съ жителями г. Риги.	651.
Отъ основанія Іоанно-Предтеческаго женскаго монастыря, на Завеличѣ, въ Псковѣ	615.
Отъ основанія Св. Княземъ Довмонтомъ-Тимофеемъ первой каменной крѣпости ниже Собора, названной Довмонтовою стѣною	592.
Отъ построенія крѣпости Изборска	528.
Отъ построенія стѣны кругомъ всего города	483.
Отъ обрѣтенія въ Чирской волости иконы Божіей Матери, именуемой до нынѣ Чирскою, отъ перенесенія ея въ Псковъ и установленія ежегоднаго ей празднованія 16 іюля	438.
Отъ времени чеканенія серебряныхъ денегъ въ Псковѣ	434.
Отъ основанія Елеазаровскаго монастыря	411.
Отъ времени обрѣтенія мощей Св. Саввы, основателя Крыпецкаго монастыря	401.

- Отъ основанія Псково-Печерскаго монастыря и обрѣтенія
иконы Пресвятой Богородицы въ пещерѣ этого монастыря . . . 386.
- Отъ основанія Крыпецкаго монастыря 383.
- Со времени утраты Псковомъ своей самостоятельности
и присоединенія его къ княжеству Московскому 348.
- Отъ кончины Преподобнаго Никандра пустынножителя,
основателя Никандровой пустыни 276.
- Отъ снятія осады Пскова Баторіемъ 276.
- Отъ установленія крестнаго хода съ чудотворною Псково-
Печерскою иконою Божіей Матери въ Псковѣ, въ 7 недѣлю
по Пасхѣ, въ воспоминаніе избавленія Псково-Печерскаго мо-
настыря и Пскова отъ осады Польскимъ Королемъ Стефаномъ
Баторіемъ , 257.
- Отъ отдѣленія Псковской Епархіи отъ Новгородской . . . 269.
- Отъ удаленія Густава Адольфа Короля Шведскаго отъ
стѣнъ Пскова : . . . 243.
- Отъ времени опредѣленія въ Псковѣ Правителями и На-
мѣстниками Царскихъ окольныхчихъ 228.
- Отъ построенія нынѣшняго Собора Св. Троицы 170.
- Отъ увеличенія и поправки укрѣпленій Псковскихъ, по
приказанію Петра Великаго 157.
- Отъ времени, когда Псковъ сдѣланъ главнымъ городомъ
Псковской губерніи 81.
- Отъ учрежденія крестнаго хода изъ Псково-Печерскаго
монастыря съ иконою Пресвятой Богородицы въ Псковѣ въ
воспоминаніе побѣды надъ Французами 46.



О КРЕСТНЫХЪ ХОДАХЪ ВЪ Г. ПСКОВѢ.

На 1858 годѣ.

6-го Января, на Великую рѣку, для освященія воды.

11-го Февраля, въ Троицкій Каѳедральный Соборъ, на память предствленія Св. Благовѣрнаго Князя Гавріила Псковскаго.

24-го Марта, въ Понедѣльникъ Свѣтлой недѣли въ Каѳедральный Троицкій Соборъ.

25-го Марта, въ Каѳедральный Зимній Благовѣщенскій Соборъ по случаю храмоваго праздника.

13-го Апрѣля, въ недѣлю Разслабленнаго, изъ Собора къ Варлаамской церкви, для провожденія изъ нея Чудотворной иконы Спасителя и другихъ, приносимыхъ изъ Елеазаровскаго монастыря иконъ въ Каѳедральный Соборъ.

16-го Апрѣля, въ день Преполовенія, съ иконами, принесенными изъ Елеазаровскаго монастыря и соборными иконами: Чирской Богородицы и Гавріила Псковскаго, на водосвященіе Великой рѣки, а потомъ и вокругъ всего города.

20-го Апрѣля, въ недѣлю Самарянина изъ Елеазаровскаго подворья къ Варлаамской церкви, для провожденія упомянутыхъ приносимыхъ иконъ въ Спасо-Елеазаровскій монастырь.

27-го Апрѣля, въ недѣлю слѣпаго изъ Собора къ Покровской церкви съ пролома.

1-го Мая, въ день Вознесенія Господня, изъ Собора въ дѣвичій Вознесенскій монастырь.

4-го Мая, въ недѣлю Св. Отець изъ Собора къ Владычному кресту, для встрѣчи Чудотворной иконы Богородицы и другихъ иконъ, приносимыхъ изъ Печерскаго монастыря въ Каѳедральный Соборъ.

6-го Мая, во Вторникъ той же недѣли изъ Собора съ помянутыми иконами вокругъ всего города.

7-го Мая, въ Среду той же недѣли, изъ Печерскаго подворья къ Владычному кресту, для провожденія иконъ обратно въ Печерскій монастырь.

12-го Мая, въ день сошествія Св. Духа, въ Кафедральный Соборъ.

23-го Мая, въ Пятницу, изъ Собора къ Варлаамской церкви въ воспоминаніе чуда, бывшаго отъ Преподобнаго Варлаама Хутынскаго.

30-го Мая, въ Пятницу, къ Спасо-Мирожскому монастырю для встрѣчи иконъ, приносимыхъ изъ Святогорскаго монастыря Опочецкаго уѣзда.

1-го Іюня, изъ Собора съ помянутыми иконами, вокругъ средней городской стѣны.

4-го Іюня, изъ Печерскаго подворья къ Спасо-Мирожскому монастырю, для провожденія иконъ обратно въ Святогорскій монастырь.

24-го Іюня, изъ Собора въ Іоанно-Предтеческій двѣвчій монастырь.

16-го Іюля, въ день Чирской Божіей Матери, вокругъ Собора.

20-го Іюля, въ день Св. Пророка Іліи изъ Собора къ Ильинской на Запсковьѣ церкви.

1-го Августа, изъ Собора во Власьевскіе ворота, на Великую рѣку, для освященія воды.

6-го Августа, изъ Собора въ Спасо-Мирожскій монастырь.

8-го Сентября, изъ Собора въ Свѣтогорскій Архіерейскій домъ.

5-го Октября, къ Варлаамской церкви для приѣма Елеазаровскихъ иконъ въ Соборъ.

6-го Октября, къ Владычному кресту для приѣма Печерскихъ иконъ въ Соборъ.

7-го Октября, изъ Собора съ Печерскими и Елеазаровскими иконами на водосвященіе Великой рѣки и потомъ вокругъ города.

13-го Октября, изъ Елеазаровскаго подворья къ Варлаамской церкви для провожденія Елеазаровскихъ иконъ обратно въ монастырь.

15-го Октября, изъ Печерскаго подворья ко Владычному кресту, для провожденія Печерскихъ иконъ обратно въ монастырь

27-го Ноября, въ день перенесенія мощей Благовѣрнаго Князя Гавріила Псковскаго.



ДНИ,

ВЪ КОТОРЫЕ ПСКОВСКІЯ ПРИСУТСТВЕННЫЯ МѢСТА, СВЕРХЪ ОБЩИХЪ ПРАЗДНИЧНЫХЪ ДНЕЙ, ОСВОБОЖДАЮТСЯ ОТЪ СОБРАНІЙ.

Сверхъ общихъ праздничныхъ дней, въ которые всѣ Присутственные мѣста освобождаются отъ собраній, Псковскія присутственные мѣста пользуются этою свободою 22 Апрѣля и 27 Ноября, въ дни празднованія памяти Св. Благовѣрнаго Князя Гавріила Псковскаго, и 6 и 7 Октябра, въ дни совершенія крестныхъ ходовъ въ память событій, совершившихся близъ Пскова во время отечественной войны.



СБЕРЕГАТЕЛЬНАЯ КАССА ВЪ ПСКОВѢ .

На основаніи ВЫСОЧАЙШЕ утвержденного 30 Октября 1841 года, Устава о сберегательныхъ кассахъ, съ разрѣшенія Господина Министра Внутреннихъ Дѣлъ, таковая касса открыта съ 1 Іюля 1850 года при Псковскомъ Приказѣ Общественнаго Призрѣнія.

Цѣль этого благотворительнаго учрежденія состоитъ въ томъ, чтобы съ одной стороны, небогатому классу народа, дать возможность сберечь лишнюю копѣйку, не рѣдко расходуемую безъ крайней надобности, а съ другой, тому же классу доставить средство предохранить съ трудомъ пріобрѣтенную деньгу отъ похищенія, потери и разныхъ другихъ случаевъ, часто лишаящихъ заработанныхъ и съ многими лишеніями, сбереженныхъ на черный день денегъ.

Внесенныя въ сохранную кассу деньги не только не могутъ подвергнуться потерѣ, но напротивъ приносятъ вкладчику процентъ, слѣдовательно постепенно увеличиваются.

Взносъ денегъ въ сохранную казну и возвратъ ихъ вкладчикамъ, не сопряженъ ни съ какими затрудненіями, напротивъ, облегчены всѣ обряды со всею предосмотрительностью и пріемъ и выдача денегъ совершается въ продолженіе нѣсколькихъ минутъ, на слѣдующихъ основаніяхъ:

1. Пріемъ и выдача денегъ производятся въ Приказѣ три раза въ недѣлю: по Вторникамъ и Четвергамъ съ 10, а по Воскресеньямъ съ 12 до 2-хъ часовъ дня.

2. Въ одинъ разъ принимается для сохраненія отъ 50 коп. до 25 руб. сер, отъ каждаго лица, а всѣ вообще вклады отъ одного лица могутъ простираться до 750 руб. серебромъ.

3. Каждый вносящій первый разъ для сохраненія какую бы то ни было сумму, не превышающую вышеупомянутыхъ, получить въ то же время гербовую книжку, въ которую за надлежащимъ подписомъ записываются внесенныя деньги; слѣдующіе за тѣмъ взносы вписываются въ ту же книжку, которая и должна быть каждый разъ представляема и служить безспорнымъ документомъ на полу-

ченіе всѣхъ записанныхъ въ ней денегъ при первомъ востребованіи въ одинъ изъ приведенныхъ трехъ дней въ недѣлю.

4. Желаящій получить внесенныя деньги, въ тѣ же дни, представляетъ книжку и тотчасъ получаетъ внесенныя имъ суммы, съ отмѣткою въ книжкѣ, сколько именно выдано и съ возвратомъ ея, если не вся внесенная сумма возвращается. Въ случаѣ же вытребованія всей суммы, книжка оставляется въ Приказѣ и подвергается уничтоженію.

5. На внесенныя въ сохранную казну деньги, проценты насчитываются со дня взноса по 4 на сто въ годъ, и выдаются въ такомъ случаѣ, если внесенная сумма пробыла въ казнѣ не менѣе мѣсяца.

Болѣе подробныя правила можно ежедневно видѣть въ Канцеляріи Приказа, а вышеприведенное краткое извлеченіе достаточно для того, чтобы указать каждому пользу благотворительнаго учрежденія сохранной казны для частныхъ лицъ.



РОСШИСАНІЕ

**О ЦѢНѢ КРѢПОСТНОЙ ГЕРБОВОЙ БУМАГИ, УПОТРЕБЛЯЕМОЙ
ДЛЯ ПИСЬМА КУПЧИХЪ КРѢПОСТЕЙ И КОНТРАКТОВЪ.**

Крѣпостная гербовая бумага для письма купчихъ крѣпостей и контрактовъ раздѣляется на 24 разбора по суммамъ:

	ЦѢНА БУМАГИ.		АКТОВЫЯ СУММЫ.				
	Рубли.	Коп.	Р	у	б	л	н.
1-го разбора	„	90	Отъ	151	до	300	
2-го	1	80	„	301	„	900	
3-го	3	„	„	901	„	1,500	
4-го	4	20	„	1,501	„	2,000	
5-го	6	„	„	2,001	„	3,000	
6-го	9	„	„	3,001	„	4,500	
7-го	12	„	„	4,501	„	6,000	
8-го	15	„	„	6,001	„	7,500	
9-го	18	„	„	7,501	„	9,000	
10-го	21	„	„	9,001	„	10,000	
11-го	24	„	„	10,001	„	12,000	
12-го	27	„	„	12,001	„	13,000	
13-го	30	„	„	13,001	„	15,000	
14-го	36	„	„	15,001	„	18,000	
15-го	42	„	„	18,001	„	21,000	
16-го	60	„	„	21,001	„	30,000	
17-го	90	„	„	30,001	„	45,000	
18-го	120	„	„	45,001	„	60,000	
19-го	180	„	„	60,001	„	90,000	
20-го	240	„	„	90,001	„	120,000	
21-го	300	„	„	120,001	„	150,000	
22-го	450	„	„	150,001	„	225,000	
23-го	600	„	„	225,001	„	300,000	
24-го	1200	„	„	300,001	„	и далѣе	

Примѣчаніе: Всѣ акты на сумму до 150 руб. сер. включительно, пишутся на простой гербовой бумагѣ въ 30 коп. серебромъ.

РОСЧИСАНИЕ

О ЦѢНѢ ГЕРБОВОЙ БУМАГИ, УПОТРЕБЛЯЕМОЙ ДЛЯ ЗАЕМНЫХЪ ПИСЕМЪ, ВНУТРЕННИХЪ И ЗАГРАНИЧНЫХЪ ВЕКСЕЛЕЙ.

Для заемныхъ писемъ внутреннихъ и заграничныхъ векселей имѣется гербовая бумага съ особыми штемпелями.

	ЦѢНА БУМАГИ.		АКТОВЫЯ СУММЫ.				
	Рубли.	Коп.	Р	у	б	л	н.
1-го разбора	„	30	Отъ	1	до	150	
2-го ———	„	90	„	151	„	300	
3-го ———	1	80	„	301	„	900	
4-го ———	3	„	„	901	„	1,500	
5-го ———	4	20	„	1,501	„	2,000	
6-го ———	6	„	„	2,001	„	3,000	
7-го ———	9	„	„	3,001	„	4,500	
8-го ———	12	„	„	4,501	„	6,000	
9-го ———	15	„	„	6,001	„	7,500	
10-го ———	18	„	„	7,501	„	9,000	
11-го ———	21	„	„	9,001	„	10,000	
12-го ———	24	„	„	10,001	„	12,000	
13-го ———	27	„	„	12,001	„	13,000	
14-го ———	30	„	„	13,001	„	15,000	

Для копій съ заемныхъ писемъ и векселей употребляется бумага въ 15 коп. сер. листъ.



РОСПИСАНИЕ

О ПОЛУЧЕНИИ ВЪ Г. ПСКОВѢ ПОЧТЪ.

Въ Понедѣльникъ, въ 1 часъ 15 минутъ по полуночи, Ковенская (экстра-почта).

Во Вторникъ, въ 7 часовъ 15 минутъ по полудни С. Петербургская (экстра-почта).

Во Вторникъ и Субботу, въ 12 часовъ 15 минутъ по полудни Ревельская.

Въ Среду и Субботу, въ 10 часовъ 30 минутъ по полудни С. Петербургская и Ковенская (легкая).

Въ Среду и Субботу въ 7 часовъ по полуночи Рижская.

Въ Четвергъ и Воскресенье, въ 10 часовъ 40 минутъ по полудни С. Петербургская и Ковенская (тяжелая).

Въ Четвергъ и Воскресенье, въ 10 часовъ 30 минутъ по полудни, Московская.



РОШИСАНІЕ

О ПРИЕМЪ КОРРЕСПОНДЕНЦІИ ВЪ Г. ПСКОВѢ.

Въ Понедѣльникъ и Четвергъ до полудня въ Гдовъ, Нарву, Феллинъ, Перновъ, Дерптъ, Аренсбургъ и Ревельскую губернію.

Во Вторникъ и Пятницу до 2 часовъ по полудни: въ Лугу, Гатчино, Царское село, С. Петербургскую, Астраханскую и Олонекскую губерніи, во всю Финлядію, Швецію и Норвегію (легкая почта).

Во Вторникъ и Пятницу, до 12 часовъ дня: въ Лифлядію, Курляндію, Великобританію Ирландію, Францію, Испанію, Португалію, Америку, Бельгію, Данію, Королевство Нидерландское, Швейцарію, Пруссію и Германію.

Въ Среду и Субботу, съ 8 часовъ утра до 1 часа дня: въ Островъ, Опочку, Новоржевъ, Великіе Луки, Торопецъ, Холмъ, Порховъ, Сольцы, Мшагу, Новгородъ, Тверь, Москву, Замосковныя губерніи, Сибирскій край, Витебскъ, Кіевъ, Подолію, Малороссійскій и Новороссійскій края, Бессарабію, Тавриду и всѣ южныя губерніи, въ земли Войска Донскаго на Кавказъ, въ Грузію, Молдавію, Валахію и Европейскую Турцію, Динабургъ, Гродно, Минскъ, Вильно, Варшаву, Царство Польское, Австрію, Италію, Грецію и на Острова Средиземнаго и Адриатическаго морей.

Въ Среду и Субботу до 2 часовъ по полудни: на тракты Одесскій, Ковенскій, С. Петербургскій и Царство Польское (тяжелая).

Во Вторникъ до 1 часу по полудни: Въ Островъ, Динабургъ, Гродно, Вильно, Царство Польское, Австрію и во всѣ мѣста за Австріею лежащія (экстра—почта).

Въ Воскресенье до 5 часовъ по полудни: Лугу, Гатчино, Царское село, С. Петербургъ и въ другія мѣста за сею Столицею находящіяся (экстра-почта).

Примѣчаніе: Съ экстра-почтами посылокъ и денегъ, ни въ монетѣ, ни въ билетахъ не принимается, а простая корреспонденція за границу посылается, какъ выше сказано; казенные же пакеты подаются вѣсомъ отъ 1 до 16 лотовъ не болѣе.



РОСПИСАНІЕ

О ПОЛУЧЕНІИ И ОТПРАВЛЕНІИ ПОЧТЪ ВЪ УЪЗДНЫХЪ ПОЧТОВЫХЪ КОШТОРАХЪ.

Островской: Легкія почты: наборъ по Одесскому тракту по Четвергамъ и Воскресеньямъ до 6 часовъ по полудни, отправляется по Пятницамъ и Понедѣльникамъ въ 4 часа 45 минутъ по полуночи, а получается во Вторникъ и Субботу по полудни въ 11 часовъ. Наборъ въ С. Петербургъ, Псковъ, по Вторникамъ и Пятницамъ до 12 часовъ по полуночи; отправка въ тѣ же дни въ 10 часовъ 15 минутъ по полудни, полученіе этихъ почтъ по Четвергамъ и Воскресеньямъ въ 2 часа по полуночи. Наборъ въ Черниговъ по Вторникамъ и Пятницамъ до 6 часовъ по полудни, отправка въ Среду и Субботу въ 10 часовъ по полуночи, полученіе этихъ почтъ по Понедѣльникамъ и Четвергамъ въ 4 часа 34 минуты по полудни.

Тяжелыя почты: наборъ въ Симферополь и Екатеринославъ по Вторникамъ и Пятницамъ до 6 часовъ по полудни, отправляется по Средамъ и Субботамъ въ 7 часовъ 45 минутъ по полуночи, а получается по Понедѣльникамъ и Четвергамъ въ 2 часа 15 минутъ по полудни, въ С. Петербургъ и Псковъ по Средамъ и Субботамъ съ 7 до 12 часовъ по полуночи, и съ 2-хъ до 4 часовъ по полудни; отправляется по Воскресеньямъ и Четвергамъ въ 2 часа 15 минутъ по полуночи, а получается по Пятницамъ и Понедѣльникамъ въ 2 часа 25 минутъ по полуночи, на тракты: Холмскій и Великолуцкій по Четвергамъ и Воскресеньямъ до 6 часовъ по полудни, отправляется по Понедѣльникамъ и Пятницамъ въ 6 часовъ по полуночи, а получается во Вторникъ и Субботу въ 5 часовъ 10 минутъ по полудни.

Опочецкой: Легкія почты: наборъ по Одесскому тракту по Четвергамъ и Воскресеньямъ до 7 часовъ по полудни, отправляется въ Пятницу и Понедѣльникъ въ 1 часъ по полудни, а получается

по Вторникамъ и Субботамъ въ 3 часа по полудни, въ С. Петербургъ по Воскресеньямъ до 7 часовъ по полудни и Средамъ до 12 часовъ по полуночи, отправка по Понедѣльникамъ и Четвергамъ въ 8 часовъ 15 минутъ по полуночи; полученіе этихъ почтъ въ Среду и Субботу въ 6 часовъ 12 минутъ по полудни; въ Псковъ по Вторникамъ и Субботамъ съ 7 до 11 часовъ по полуночи, отправляется во Вторникъ и Субботу въ 3 часа 45 минутъ по полудни, а получается по Пятницамъ и Понедѣльникамъ въ 12 часовъ 10 минутъ по полудни. Наборъ въ Черниговъ по Средамъ и Субботамъ до 12 часовъ по полуночи, отправка по тѣмъ же днямъ въ 7 часовъ 20 минутъ по полудни, полученіе этихъ почтъ по Понедѣльникамъ и Четвергамъ въ 7 часовъ 10 минутъ по полуночи.

Тяжелыя почты: Наборъ въ Симферополь и Екатеринославъ по Средамъ и Субботамъ до полудня, отправляется въ тѣ же дни въ 4 часа 30 минутъ по полудни, а получается по Понедѣльникамъ и Четвергамъ въ 5 часовъ 35 минутъ по полуночи; по С. Петербургскому тракту по Средамъ до полудня, а по Воскресеньямъ до 7 часовъ по полудни, отправляется по Понедѣльникамъ и Четвергамъ въ 6 часовъ 30 минутъ по полуночи, а получается по Средамъ и Субботамъ въ 3 часа 30 минутъ по полудни.

Новоржевской: въ Холмъ, Великіе Луки, Порховъ, Островъ и Псковъ по Пятницамъ и Понедѣльникамъ до полудня, отправляется въ тѣ же дни въ 5 часовъ 15 минутъ по полуночи, получается во Вторникъ и Субботу въ 6 часовъ 15 минутъ по полуночи, а изъ Пскова въ Понедѣльникъ и Пятницу въ 2 часа 55 минутъ по полуночи.

Холмской: въ Псковъ, Новоржевъ, Островъ, Порховъ и С. Петербургъ по Понедѣльникамъ и Пятницамъ съ 7 до 11 часовъ по полуночи, отправляется въ тѣ же дни въ 4 часа по полудни, а получается по Субботамъ и Вторникамъ въ 8 часовъ 30 минутъ по полуночи, въ Торопецъ, Великіе Луки и на трактъ Витебскій по Субботамъ и Средамъ до 7 часовъ по полудни, отправляется въ Воскресенье и Четвергъ въ 6 часовъ по полуночи, а получается въ Среду и Воскресенье въ 6 часовъ 30 минутъ по полудни.

Торопецкой: во всѣ мѣста, кромѣ Холма, по Воскресеньямъ и Четвергамъ до полудня, отправляется въ тѣ же дни по полудни въ 7 часовъ, а получается въ Среду и Воскресенье въ 4 часа по полуночи; въ Холмъ, въ Субботу и Вторникъ до 7 часовъ по полудни, отправляется въ Среду и Воскресенье въ 8 часовъ по полуночи, а получается по Воскресеньямъ и Четвергамъ въ 4 часа 30 минутъ по полудни.

Великолуцкой: въ Порховъ, въ С. Петербургъ, Новгородъ и Псковъ по Четвергамъ и Воскресеньямъ до 6 часовъ по полудни, отправляется въ Понедѣльникъ и Пятницу въ 6 часовъ 30 минутъ по полуночи, а получается по Вторникамъ и Субботамъ въ 7 часовъ 55 минутъ по полуночи; на трактъ Витебскій по Четвергамъ и Воскресеньямъ до 6 часовъ по полудни, отправляется въ Понедѣльникъ и Пятницу въ 7 часовъ по полуночи, а получается во Вторникъ и Субботу въ 3 часа 40 минутъ по полудни; въ Торопецъ и Холмъ по Субботамъ и Вторникамъ до полудня, отправляется въ Субботу и Вторникъ въ 6 часовъ по полудни, а получается въ Понедѣльникъ и Пятницу въ 9 часовъ 30 минутъ по полуночи.

Порховской: на С. Петербургскій трактъ по Вторникамъ и Субботамъ до 2 часовъ по полудни, отправляется въ тѣ же дни въ 9 часовъ по полудни, а получается въ Четвергъ и Воскресенье въ 11 часовъ 45 минутъ по полудни; въ Великіе Луки, Новоржевъ, Холмъ, Торопецъ и на Витебскій трактъ по Четвергамъ и Воскресеньямъ до 7 часовъ по полудни, отправляется въ Понедѣльникъ и Пятницу въ 8 часовъ по полуночи, а получается во Вторникъ и Субботу въ 12 часовъ 45 минутъ по полудни.

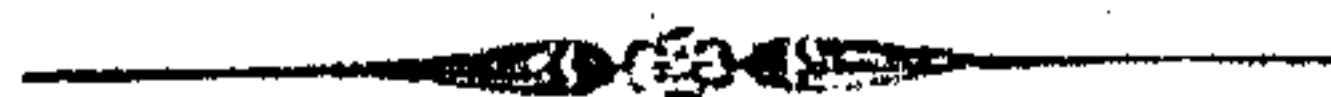

РОССИИСАНИЕ

О ПРОѢЗДѢ ЧЕРЕЗЪ СТАНЦІЮ КРЕСТЫ ПОЧТОВЫХЪ ЭКСПРЕССОВЪ.

Кабріолетъ: имѣющій для пассажировъ два закрытыя мѣста: прибываетъ (изъ С. Петербурга въ Ковно) во Вторникъ въ 6 часовъ 25 минутъ, а отправляется въ 6 часовъ 40 минутъ по полудни (чай); прибываетъ (изъ Ковно въ С. Петербургъ), въ Понедѣльникъ въ 12 часовъ 35 минутъ, а отправляется въ 12 часовъ 40 минутъ по полуночи.

Четырехъ-мѣстная карета: прибываетъ (изъ С. Петербурга въ Ковно и Могилевъ четырехъ-мѣстный Англійскій брикъ) въ Среду и Субботу въ 9 часовъ 35 минутъ, а отправляется въ 9 часовъ 50 минутъ по полудни (чай); прибываетъ (изъ Ковно въ С. Петербургъ) въ Среду и Субботу въ 2 часа 25 минутъ, а отправляется въ 2 часа 35 минутъ по полуночи.

Брикъ, имѣющій для пассажировъ два открытыя мѣста: прибываетъ (изъ С. Петербурга въ Ковно) въ Четвергъ и Воскресенье въ 9 часовъ 45 минутъ, а отправляется въ 10 часовъ по полудни (чай); прибываетъ (изъ Ковно въ С. Петербургъ) въ Четвергъ и Воскресенье въ 6 часовъ 40 минутъ, а отправляется въ 7 часовъ по полуночи.

Почтовый брикъ, имѣющій для пассажировъ 4 открытыя мѣста: прибываетъ (изъ С. Петербурга въ Могилевъ) въ Четвергъ и Воскресенье въ 10 часовъ 30 минутъ, а отправляется въ 11 часовъ по полудни; прибываетъ (изъ Могилева въ С. Петербургъ) въ Среду и Воскресенье въ 4 часа 45 минутъ, а отправляется въ 4 часа 55 минутъ по полуночи.

ВЫПИСКА

О ВРЕМЕНИ ПРИЕМА И ОТПРАВЛЕНИЯ КОРРЕСПОНДЕНЦІЙ ПО ТРАКТУ ОТЪ ХОЛМА ДО СТАРОЙ РУССЫ.

Въ Холмской Почтовой Конторѣ наборъ корреспонденцій производится въ Среду до 5 часовъ по полудни въ города: Новгородъ и за нимъ лежащія Тихвинъ и Ямъ Чудово, въ Старую Руссу и за нимъ лежащія Демьянскъ и Валдай, а также на тракты С. Петербурго-Вологодскій и Ярославскій и за Вологдою Московско-Архангельскій; получается же въ Четвергъ по полуночи въ 4 часа 25 минутъ.



ТАКСА

ПЛАТЫ ДЕНЕГЪ

**ЗА ПРОЕЗДЪ ВЪ ПОЧТОВЫХЪ ЭКИПАЖАХЪ ПО ТРАКТУ ОТЪ
С. ПЕТЕРБУРГА ДО ВАРШАВЫ.**

	Внутри экипажа.		Снаружи экипажа.			Внутри экипажа.		Снаружи экипажа.						
	Руб.	Сер.	Руб.	Сер.		Руб.	Сер.	Руб.	Сер.					
<i>Отъ С. Петербурга</i>														
Въ Гатчино	2		4		Въ Ковно	32		21						
— Лугу	6		4		— Мариамполь	34		22						
— Псковъ (ст. Кресты)	14		9		— Кальварію	35		23						
— Островъ	15		11		— Сувалки	36		24						
— Рѣжицу	20		14		— Августово	38		26						
— Динабургъ	24		17		— Щучинъ	40		27						
— Вилькоміръ	30		20		— Ломжу	42		29						
— Ковно	33		22		— Остроленку	43		30						
— Мариамполь	35		23		— Пултускъ	45		34						
— Кальварію	36		24		— Варшаву	47		32						
— Сувалки	37		25		<i>Отъ Луги:</i>									
— Августово	39		27		Въ Псковъ (ст. Кресты)	6		4						
— Щучинъ	41		28		— Островъ	9		6						
— Ломжу	43		30		— Рѣжицу	14		10						
— Остроленку	44		31		— Динабургъ	18		12						
— Пултускъ	46		33		— Вилькоміръ	24		16						
— Варшаву	48		35		— Ковно	27		19						
<i>Отъ Гатчина:</i>					— Мариамполь	29		20						
Въ Лугу	5		3		— Кальварію	30		21						
— Псковъ (ст. Кресты)	11		7		— Сувалки	31		22						
— Островъ	13		9		— Августово	33		24						
— Рѣжицу	18		12		— Щучинъ	35		25						
— Динабургъ	22		16		— Ломжу	37		27						
— Вилькоміръ	28		19		— Остроленку	38		28						

	Внутри	Снаружи
	экипажа.	экипажа.
	Руб.	Сер.
Въ Пултускъ	40	30
— Варшаву	42	32
<i>Отъ Искова (ст. Кресты.)</i>		
Въ Островъ	3	2
— Рѣжицу	8	6
— Динабургъ	12	8
— Вилькоміръ	18	13
— Ковно	21	15
— Маріамполь	23	16
— Кальварію	24	17
— Сувалки	25	18
— Августово	27	20
— Щучинъ	29	21
— Ломжу	31	23
— Остроленку	32	24
— Пултускъ	34	26
— Варшаву	36	28
<i>Отъ Острова:</i>		
Въ Рѣжицу	5	4
— Динабургъ	9	6
— Вилькоміръ	15	11
— Ковно	19	14
— Маріамполь	21	15
— Кальварію	22	16
— Сувалки	23	17
— Августово	25	19
— Щучинъ	27	20
— Ломжу	29	22
— Остроленку	30	23
— Пултускъ	32	25
— Варшаву	34	27

	Внутри	Снаружи
	экипажа.	экипажа.
	Руб.	Сер.
<i>Отъ Рѣжицы:</i>		
Въ Динабургъ	5	3
— Вилькоміръ	10	8
— Ковно	13	10
— Маріамполь	15	11
— Кальварію	16	12
— Сувалки	17	13
— Августово	19	15
— Щучинъ	21	16
— Ломжу	23	18
— Остроленку	24	19
— Пултускъ	26	21
— Варшаву	28	23
<i>Отъ Динабурга:</i>		
Въ Вилькоміръ	6	4
— Ковно	10	7
— Маріамполь	12	8
— Кальварію	13	9
— Сувалки	14	10
— Августово	16	12
— Щучинъ	18	13
— Ломжу	20	15
— Остроленку	21	16
— Пултускъ	23	18
— Варшаву	25	20
<i>Отъ Вилькомира:</i>		
Въ Ковно	4	3
— Маріамполь	6	4
— Кальварію	7	5
— Сувалки	8	6
— Августово	10	8
— Щучинъ	12	9
— Ломжу	14	11

	Внутри	Снаружи
	экипажа.	экипажа.
	Руб. Сер.	
Въ Остроленку	15	12
— Пултускъ	17	14
— Варшаву	19	16
<i>Отъ Ковно:</i>		
Въ Маріамполь	2	1
— Кальварію	3	2
— Сувалки	4	3
— Августово	6	5
— Щучинъ	8	6
— Ломжу	10	8
— Остроленку	11	9
— Пултускъ	13	11
— Варшаву	15	13
<i>Отъ Маріамполя:</i>		
Въ Кальварію	1	1
— Сувалки	2	1
— Августово	3	2
— Щучинъ	6	5
— Ломжу	8	6
— Остроленку	9	7
— Пултускъ	11	9
— Варшаву	13	11
<i>Отъ Кальваріи:</i>		
— Сувалки	1	1
— Августово	3	2
— Щучинъ	5	4
— Ломжу	7	6
— Остроленку	8	6
— Пултускъ	10	9
— Варшаву	12	10

	Внутри	Снаружи
	экипажа.	экипажа.
	Руб. сер.	
<i>Отъ Сувалокъ:</i>		
Въ Августово	2	1
— Щучинъ	3	2
— Ломжу	5	4
— Остроленку	7	6
— Пултускъ	9	7
— Варшаву	11	9
<i>Отъ Августова:</i>		
Въ Щучинъ	2	1
— Ломжу	4	3
— Остроленку	5	4
— Пултускъ	8	6
— Варшаву	10	8
<i>Отъ Щучина:</i>		
Въ Ломжу	2	1
— Остроленку	3	2
— Пултускъ	5	4
— Варшаву	8	6
<i>Отъ Ломжи:</i>		
Въ Остроленку	1	1
— Пултускъ	3	2
— Варшаву	6	5
<i>Отъ Остроленки:</i>		
Въ Пултускъ	2	1
— Варшаву	4	3
<i>Отъ Пултуска:</i>		
Въ Варшаву	2	1

ТАРГА

ПЛАТЫ ДЕНЕГЪ

ЗА ПРОВЪЗДЪ ВЪ ПОЧТОВЫХЪ ЭКИПАЖАХЪ ПО ТРАКТУ ОТЪ
ВАРШАВЫ ДО С. ПЕТЕРБУРГА.

	Внутри экипажа.		Снаружи экипажа.	
	Руб.	сер.	Руб.	сер.
<i>Отъ Варшавы:</i>				
Въ Пултускъ	2	1	Въ Мариамполь	11 9
— Остроленку	4	3	— Ковно	13 11
— Ломжу	6	5	— Вилькомиръ	17 14
— Щучинъ	8	6	— Динабургъ	23 18
— Августово	10	8	— Рѣжицу	26 23
— Сувалки	11	9	— Островъ	32 25
— Кальварію	12	10	— Псковъ (ст. Кресты)	34 26
— Мариамполь	13	11	— Лугу	40 30
— Ковно	15	13	— Гатчино	45 32
— Вилькомиръ	19	16	— С. Петербургъ	46 32
— Динабургъ	25	20	<i>Отъ Остроленки:</i>	
— Рѣжицу	28	23	Въ Ломжу	1 1
— Островъ	34	27	— Щучинъ	3 2
— Псковъ (ст. Кресты)	36	28	— Августово	5 4
— Лугу	42	32	— Сувалки	7 6
— Гатчино	47	34	— Кальварію	8 6
— С. Петербургъ	48	35	— Мариамполь	9 7
<i>Отъ Пултуска:</i>				
Въ Остроленку	2	1	— Ковно	11 9
— Ломжу	3	2	— Вилькомиръ	15 12
— Щучинъ	5	4	— Динабургъ	21 16
— Августово	8	6	— Рѣжицу	24 19
— Сувалки	9	8	— Островъ	30 23
— Кальварію	10	9	— Псковъ (ст. Кресты)	32 24
			— Лугу	38 28

	Внутри	Снаружи
	экипажа.	экипажа.
	Руб.	сер.
Въ Гатчино	43	30
— С. Петербургъ	44	31
<i>Отъ Ломжи:</i>		
Въ Щучинъ	2	1
— Августово	4	3
— Сувалки	5	4
— Кальварію	7	6
— Маріамполь	8	6
— Ковно	10	8
— Вилькоміръ	14	11
— Динабургъ	20	15
— Рѣжицу	23	18
— Островъ	29	22
— Псковъ (ст. Кресты)	31	23
— Лугу	37	27
— Гатчино	42	29
— С. Петербургъ	43	30
<i>Отъ Щучина:</i>		
Въ Августово	2	1
— Сувалки	3	2
— Кальварію	5	4
— Маріамполь	6	5
— Ковно	8	6
— Вилькоміръ	12	9
— Динабургъ	18	13
— Рѣжицу	21	16
— Островъ	27	20
— Псковъ (ст. Кресты)	29	21
— Лугу	35	25
— Гатчино	40	27
— С. Петербургъ	41	28

	Внутри	Снаружи
	экипажа.	экипажа.
	Руб.	сер.
<i>Отъ Августова:</i>		
Въ Сувалки	2	1
— Кальварію	3	2
— Маріамполь	3	2
— Ковно	6	5
— Вилькоміръ	10	8
— Динабургъ	16	12
— Рѣжицу	19	15
— Островъ	25	19
— Псковъ (ст. Кресты)	27	20
— Лугу	33	24
— Гатчино	38	26
— С. Петербургъ	39	27
<i>Отъ Сувалокъ:</i>		
Въ Кальварію	1	1
— Маріамполь	2	1
— Ковно	4	3
— Вилькоміръ	8	6
— Динабургъ	14	10
— Рѣжицу	17	13
— Островъ	23	17
— Псковъ (ст. Кресты)	25	18
— Лугу	31	22
— Гатчино	36	24
— С. Петербургъ	37	25
<i>Отъ Кальваріи:</i>		
Въ Маріамполь	1	1
— Ковно	3	2
— Вилькоміръ	7	5
— Динабургъ	13	9
— Рѣжицу	16	12
— Островъ	22	16

	Внутри	Снаружи
	экипажа.	экипажа.
Руб. сер.		
Въ Псковъ (ст. Кресты)	24	17
— Лугу	30	21
— Гатчино	35	23
— С. Петербургъ .	36	24
<i>Отъ Мариамполя:</i>		
Въ Ковно	2	1
— Вилькомірѣ	6	4
— Динабургъ	12	8
— Рѣжицу	15	11
— Островъ	21	15
— Псковъ (ст. Кресты)	23	16
— Лугу	29	20
— Гатчино	34	22
— С. Петербургъ .	35	23
<i>Отъ Ковно:</i>		
Въ Вилькомірѣ	4	3
— Динабургъ	10	7
— Рѣжицу	13	10
— Островъ	19	14
— Псковъ (ст. Кресты)	21	15
— Лугу	27	19
— Гатчино	32	21
— С. Петербургъ . .	33	22
<i>Отъ Вилькомира:</i>		
Въ Динабургъ	6	4
— Рѣжицу	10	8
— Островъ	15	11
— Псковъ (ст. Кресты)	18	13
— Лугу	24	16
— Гатчино	28	19
— С. Петербургъ .	30	20

	Внутри	Снаружи
	экипажа.	экипажа.
Руб. сер.		
<i>Отъ Динабурга:</i>		
Въ Рѣжицу	5	3
— Островъ	9	6
— Псковъ (ст. Кресты)	12	8
— Лугу	18	12
— Гатчино	22	16
— С. Петербургъ .	24	17
<i>Отъ Рѣжицы:</i>		
Въ Островъ	5	6
— Псковъ (ст. Кресты)	8	6
— Лугу	14	10
— Гатчино	18	12
— С. Петербургъ .	20	14
<i>Отъ Острова:</i>		
Въ Псковъ (ст. Кресты)	3	2
— Лугу	9	6
— Гатчино	13	9
— С. Петербургъ .	15	11
<i>Отъ Пскова (ст. Кресты:)</i>		
Въ Лугу	6	4
— Гатчино	11	7
— С. Петербургъ .	13	9
<i>Отъ Луги:</i>		
Въ Гатчино	5	3
— С. Петербургъ .	6	4
<i>Отъ Гатчино:</i>		
Въ С. Петербургъ .	2	1

ПОКАЗАНИЕ

РАЗСТОЯНІЯ УѢЗДНЫХЪ ГОРОДОВЪ ПСКОВСКОЙ ГУБЕРНІИ,
СЪ ОБОЗНАЧЕНІЕМЪ ЧИСЛА ЛОШАДЕЙ НА СТАНЦІЯХЪ И
ПЛАТЫ ПРОГОНОВЪ.

А. Отъ Пскова, чрезъ Островъ,
до станціи Пестеры, Витебской
губерніи.

	Верст.	Лошади.	Прогон.
Кресты	5 ¹ / ₄	104	} 2 ¹ / ₂
Стремутка	15 ³ / ₄	81	
Дуловка	15 ¹ / ₄	81	
Г. Островъ	17	96	
	53 ¹ / ₄		
Рубилово	21 ¹ / ₄	51	
Вышгородокъ	21 ³ / ₄	51	
Пестеры, Витебской губерніи	20 ¹ / ₂		
ВСЕГО	116³/₄		

Б. Отъ Острова, чрезъ Опочку, до
Балашова, Витебской губерніи.

Крюкево	18	57	} 2 ¹ / ₂
Новгородка	15 ¹ / ₄	60	
Исса	15 ¹ / ₂	51	
Г. Опочка	20 ³ / ₄	54	
	69 ¹ / ₂		
Звоны	13 ¹ / ₂	51	
Балашево Витебской, губерніи	19 ¹ / ₂		
ВСЕГО	102¹/₂		

В. Отъ Острова, чрезъ Новоржевъ,
до Холма:

Крюково	18	57	} 2 ¹ / ₂
Новгородка	15 ¹ / ₄	60	

	Верст.	Лошади.	Прогон.
Святая горы	22	15	} 2 1/2
Г. Новоржевъ	25	15	
<hr/>			
	80 1/4		
Степаньково	17	12	} 1 1/2
Бѣжаницы	19	18	
Борь	25 3/4	9	
Гряды	25 1/4	9	
Дунаево	23 3/4	9	
Г. Холмъ	25 1/4	9	
<hr/>			
<i>ВСЕГО . .</i>		216 1/4	
 <i>Г. Отъ Пскова, чрезъ Порховъ, до Мшаги.</i>			
Кресты	5 1/4	104	} 2 1/2
Моховая	22 1/2	99	
Катежно	23	104	
Перероселье	14 1/4	12	} 1 1/2
Ямкино	14 1/4	12	
Порховъ	23 1/4	15	
<hr/>			
	103.		
Боровичи	26 1/2	9	} 1 1/2
Жильскъ	24 1/4	9	
Сольцы	19 1/4	9	
<hr/>			
	70.		
Мшага, Новгородской губерніи	19 1/2		
<hr/>			
<i>ВСЕГО . .</i>		192 1/2	

		Верст.	Лошади.	Прогон.
Д. Отъ Порхова, до Великихъ Лукъ.				
Дуброва		26 ¹ / ₂	9	} 1 ¹ / ₂
Сорокино		24 ¹ / ₂	12	
Ашева		24	12	
Бѣжаницы		18	18	
Михайловъ погостъ		22 ¹ / ₂	12	
Прибуха		26 ³ / ₄	12	
Недомѣрка		20 ³ / ₄	12	
Великіе Луки		23	12	
ВСЕГО . .		186		
Е. Отъ Великихъ Лукъ, до Торопца.				
Красновѣшняя		24	9	} 1 ¹ / ₂
Межуево		22	9	
Пятницкая		20 ¹ / ₄	9	
Торопецъ		25 ¹ / ₂	9	
ВСЕГО . .		91⁵/₄		
Ж. Отъ Холма, до Торопца.				
Новый дворъ		24 ¹ / ₄	6	} 1 ¹ / ₂
Тяполово		22 ³ / ₄	6	
Пожня		22	6	
Г. Торопецъ		22	9	
ВСЕГО . .		91		
З. Отъ города Пскова чрезъ Печеры, до ст. Нейгаузенъ.				
Корлы		18 ¹ / ₂	12	} 1 ¹ / ₂
Изборскъ		18 ¹ / ₄	12	
Печеры		20	12	
		56³/₄		

	Верст.	Лошади.	Прогон,
Нейгаузенъ, Лифляндской губерніи . . .	17 ¹ / ₂		
ВСЕГО . . .	74 ¹ / ₄		
И. Отъ Пскова, на Нарвскій трактъ, до станціи Лочкино.			
Толбицы	23 ¹ / ₂	6	4 ¹ / ₂
Лочкино, С. Петербургской губерніи . .	23 ³ / ₄		
ВСЕГО . . .	47 ¹ / ₄		



**РАЗСТОЯНІЕ ГУБЕРНСКАГО ГОРОДА ПСКОВА ОТЪ СМѢЖ-
НЫХЪ ГУБЕРНСКИХЪ ГОРОДОВЪ.**

	<i>Вер.</i>
Отъ Пскова до С. Петербурга	269 ⁵ / ₄
— — — — — Новгорода	201 ⁵ / ₄
— — — — — Твери	539 ⁵ / ₄
— — — — — Смоленска ,	451
— — — — — Витебска ,	324 ⁵ / ₄
— — — — — Митавы	377 ⁵ / ₄
— — — — — Риги	339
— — — — — Либавы ,	565 ¹ / ₄
— — — — — Ревеля	404 ¹ / ₂



ОГЛАВЛЕНИЕ

ПАМЯТНОЙ КНИЖКИ ПСКОВСКОЙ ГУБЕРНИИ НА 1858 ГОДЪ.

	<i>Стр.</i>
1. Адресъ-Календарь Гг. Чиновниковъ, служащихъ въ Губернскихъ и Уѣздныхъ Присутственныхъ мѣстахъ	1.

Статистическое обозрѣніе Псковской губерніи

Предисловіе	I.
-----------------------	----

ОТДѢЛЪ I.

1. Обозрѣніе поверхностей Псковской губерніи	1.
а) Положеніе	—
б) Границы	—
в) Величина	—
г) Возвышенности	4.
д) Равнины	6.
е) Болота	7.
ж) Озера	—
з) Рѣки	10.
1) Бассейнъ рѣки Западн. Двины	11.
2) — — — — Ловати	—
3) — — — — Шелони	13.
4) — — — — Великой	—
и) Минеральные источники	15.
2) Климатъ	16.
3) Географическій—очеркъ состава земной поверхности Псковской губерніи	18.
4) Естественныя произведенія	21.

ОТДѢЛЪ II.

5) Народонаселеніе	23.
а) Исчисленія народонаселенія въ 1857 году	—

	Стр.
6) Движеніе народонаселенія	42.
а) Рожденія	—
б) Смертность	46.
в) Браки ,	54.
7) Образованіе и нравственность	57.
а) Учащіе и учащіеся	59.
б) Незаконнорожденности	62.
в) Преступленія	65.
8) Размѣщеніе жителей ,	69.
9) Краткое обзорніе городовъ и мѣстностей, пользующихся нѣкоторыми правами городского положенія	72.
а) Губерн. городъ Псковъ	—
б) Великіе Луки	79.
в) Торопецъ	81.
г) Холмъ	83.
д) Порховъ	85.
е) Опочка	86.
ж) Островъ	88.
з) Новоржевь	89.
10) Общій выводъ о современномъ состояніи городовъ гу- берніи	90.
11) Мѣстности, пользующіеся нѣкоторыми правами город- скаго положенія	92.
а) Пригородъ Печеры	—
б) Александровскій посадъ	93.
в) Посадъ Сельцы	94.
г) Пригородъ Красный	—
д) Селеніе Изборскъ	—

Отдѣль III.

Промышленность: сельско-хозяйственная, фабричная и мелкая, промысловая и ремесленная. Торговля и пути-сообщенія.

	<i>Стр.</i>
1) Промышленность сельско-хозяйственная	100.
а) Полеводство	130.
б) Луговоеводство	133.
в) Огородничество	135.
г) Садоводство	—
д) Лѣсоводство	136.
е) Скотоводство	139.
2) Промышленность заводская и мануфактурная	146.
3) Промыслы и ремесла	152.
а) Льняной промыселъ	153.
б) Отходный	156.
в) Рыбный	162.
г) Лѣсной	168.
д) Щетинный	172.
е) Извозничество	173.
ж) Алебастровыя ломки	174.
з) Разныя промыслы и ремесла	176.
4) Торговля и ея предметы	190.
а) Ленъ	—
б) Рожь	191.
в) Овесъ	192.
г) Лѣсъ и его продукты	—
д) Рыбы	—
е) Скоть и его продукты	—
ж) Сафьянъ, юфть и кожи	193.
1) Въѣшняя привозная торговля	—
а) Соль	—
б) Другія произведенія	195.
2) Вънутренняя торговля	—
5) Пути сообщенія	202.
1) Сухопутныя	—
2) Водныя	203.
6) Заключение	204.

1103 Ж. 1

Разныя свѣдѣнія.

	Стр.
1) Хронологія достопамятныхъ Псковскихъ событій на 1858 годъ	209.
2) О крестныхъ ходахъ въ г. Псковѣ	211.
3) Дни, въ которые Псковскіе Присутственные мѣста, сверхъ общихъ праздничныхъ дней освобождаются отъ собраний .	214.
4) Сберегательная касса въ г. Псковѣ	215.
5) Росписаніе о цѣнахъ крѣпостной гербовой бумаги для письма купчихъ крѣпостей и контрактовъ	217.
6) Росписаніе о цѣнахъ гербовой бумаги для заемныхъ писемъ и векселей	218.
7) Росписаніе о полученіи въ г. Псковѣ почтъ	219.
8) Росписаніе о приѣмѣ корреспонденціи въ г. Псковѣ	220.
9) Росписаніе о полученіи и отправленіи почтъ въ Уѣздныхъ Почтовыхъ Конторахъ	222.
10) Росписаніе о проѣздѣ чрезъ станцію Кресты почтовыхъ экипажей	225.
11) Выписка о времени приѣма и отправленія корреспонденціи по тракту отъ Холма до Старой Руссы.	226.
12) Такса платы денегъ за проѣздъ въ почтовыхъ экипажахъ по тракту отъ С. Петербурга до Варшавы	227.
13) Такса платы денегъ за проѣздъ въ почтовыхъ экипажахъ отъ Варшавы до С. Петербурга	230.
14) Показаніе разстоянія уѣздныхъ городовъ Псковской губерніи, съ обозначеніемъ числа лошадей на станціяхъ и платы прогоновъ	233.
15) Разстояніе Губерн. г. Пскова отъ смежныхъ Губернскихъ городовъ	237.

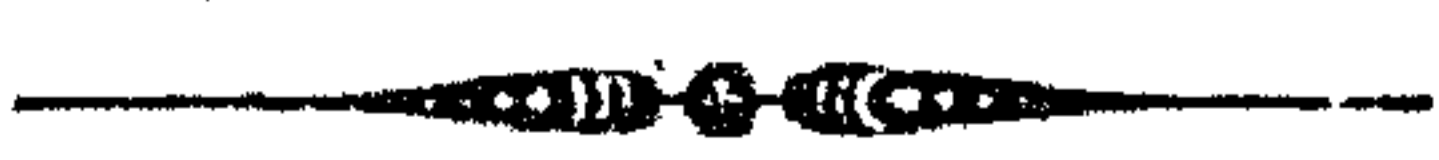

1858

I. H. 2014

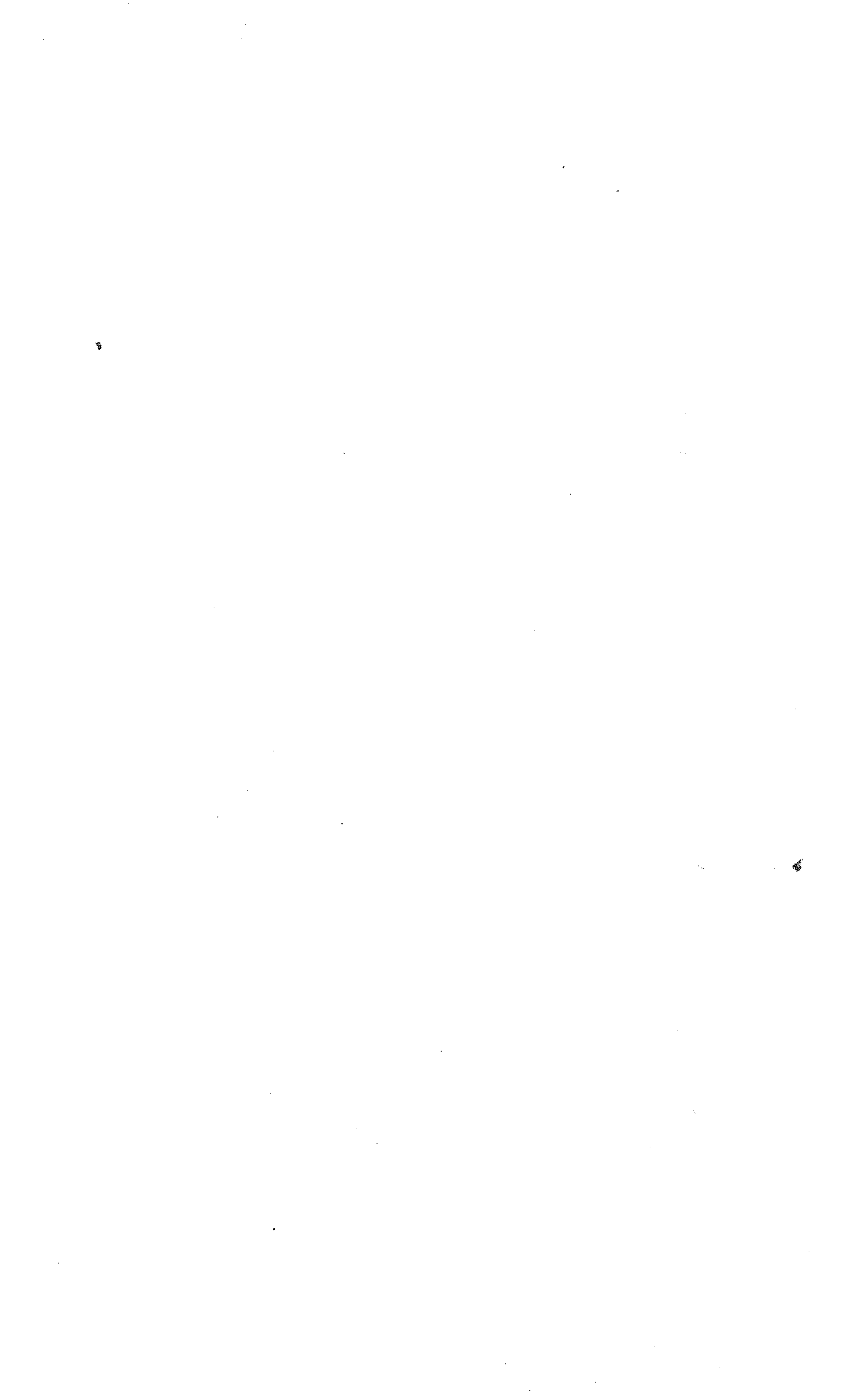

C 595 Нек

П 15,

1858